

東松島

広報
ひがしまつしま

2005.4
April
創刊号



自然の芸術 ～さ が けい 嗟 哦 溪～

特集 ようこそ東松島市へ…P2

トビックス

新市誕生記念インタビュー…P4

[Http://www2.city.higashimatsushima.miyagi.jp](http://www2.city.higashimatsushima.miyagi.jp)

ようこそ東松島市へ

ひがし まつ しま し

町から市へ大きな一歩

4月1日に矢本町と鳴瀬町がひとつとなり、東松島市が誕生しました。人口約4万3千人からなるこの新しい市は、産業や観光などさまざまな魅力を持った都市です。

さあ、未来への扉は開かれました。市民一人ひとりが手を取り合っ
て、大きな一歩を踏み出しましょう。



東松島市長職務執行者
成澤 孝志

うらかな春の日差しとともに南の方から桜の便りが聞かれる好季節を迎えました。

皆さまにはますますご健勝のこととお喜び申し上げます。今、全国各地で平成の合併に関する議論が盛んに行われているところではありますが、当地域(旧矢本町・旧鳴瀬町)におきましては、皆さまの温

かいご理解ご協力により、このたびめでたく、東松島市誕生を迎えることができました。誠に同慶に堪えない次第であります。

ここにあらためて両町町民の方々、両町議会、そして関係する方々に深く感謝と敬意を申し上げるものでございます。

新市誕生とともに、約4万3千人の市民が新しいまちづくり、輝かしい未来に向かい、今、歩み始めました。

市民の方々に「合併してよかった」「ここに住んで本当によかった」と思っていただけ

ためには、行政と住民の方々による協働の地域社会構築が今後ますます求められるものと考えております。

市長不在の一カ月間ではありますが職務執行者として、その責任の重さを実感しているところでございます。

短期間ではありますが、市民との触れ合いを大切に、貴重なご意見を新市長に引き継がせていただきますことをお約束いたしますとともに、市民一人ひとりのお力により素晴らしい東松島市になりますようご期待をいたし、ごあいさついたします。



宮城県知事
浅野 史郎氏

東松島市の誕生、誠におめでとございます。平成15年4月の合併協議会設置から2年、多くの関係者のご努力と新市にかける熱い思いがここに実を結んだものであり、新市の誕生を心からお喜び申し上げます。

住民に最も身近で総合的な行政主体として、その役割がますます重要になっております。東松島市の誕生は、まさに、こうした時代の要請にこたえようとすものであり、行財政基盤、自立性、専門性を強化し、自らの責任と判断に立ちまちづくりを進めていく環境がより一層整った新市は、地方分権時代の主役として大きな一歩を踏み出しました。これまでそれぞれの町が培ってきた歴史、伝統、文化、そして地域への思いを新市の貴重な財産として引き継ぎながら、行政と市民が一体となつて新市の将来像、あおおとみずみずしい心が集う都市の実現を目指していただきたい

と考えております。県としましては、新市との対等・協力関係に基づくパートナーシップ、適切な役割分担の下、権限の移譲や合併支援事業を着実に推進し、新しいまちづくりに対する確かな支援に努めてまいります。終わりに、地域の将来を見据え、重い決断を下されました矢本・鳴瀬両町長、両町議会議員、新市のあるべき姿を真摯に議論されました合併協議会委員の皆さま、そしてその議論を支えた職員の方々をはじめ、多くの関係者のご努力に対し心から敬意を表し、東松島市誕生に当たつてのお祝いのごあいさつとさせていただきます。



友好姉妹都市
北海道更別村長
安村 豊治氏

東松島市の新市ご誕生、誠におめでとございます。北の大地更別村から心よりお祝い申し上げます。

公式の協議から数えても2年の歳月を要し、お互いの立場を尊重し合い、理想郷建設に向けご尽力され見事新市誕生となりました市民の皆さんに、深く敬意を表します。

協議の進捗については、その間合併協議会だよりをお送りいただき、私も理解を深めているところですが、確かな目標を頂きに、綿密なスケジュール設定により最短ルートで到達されました。この成果は、日ごろまちづくりを通して的確な情報収集と判断能力の下に、先見性のある地域自治が運営されている証であります。

更別村は、旧矢本町のご高配により平成9年8月に姉妹町村の提携をいただき今日に至っております。それ以前の平成3年から「海と大地子ども交流事業」、昭和58年からの「農業青年交流事業」などが取り持つご縁です。町民の多くの皆さんにお世話賜りましたことをあらためて感謝申し上げます。

私が望むまちづくり

新市誕生 記念インタビュー

「あなたが考える良いまちづくりを教えてください」という質問に対し、10人の方々にお答えいただきました。

新市に対する想いがたくさん詰まった記念インタビュー。このコーナーを通して、皆さんも一緒に「住み良い東松島市づくり」について考えてみませんか。



佐々木 俊昭さん
(中 / 造園業)

父親と一緒に造園業を営んでいます。新市には元々ある風光明媚な景観を生かし、緑に囲まれた綺麗なま

ちになってほしいです。

また、矢本・鳴瀬両地区の皆さんには、スポーツなどを通して交流を深めてもらいたいと思います。野球やバレーボール、ソフトボールなどの大会をたくさん開催すれば、盛り上がるのではないのでしょうか。

市内で開催されるスポーツ少年団の大会などに参加して、子ども同士の交流を通して、親同士の親睦も深められればと思います。



車塚 勝美さん
(西福田 / パート勤務)

合併により、矢本地区のコミュニティセンターや図書館などの施設が利用しやすくなるのが、とても嬉しい

いです。

両町は、町から市になることによって、イメージが良くなったと思います。これを機会に、新市をどんどんPRして、魅力あるまちづくりを目指してほしいです。企業誘致や市民バスの運行など、期待することはたくさんありますが、まず、市民参加型のイベントなどを開催して、矢本・鳴瀬両地区民が親睦を深めることが一番大事だと思います。



浅野 礼子さん
(前里 / 看護師)

我がまちも高齢化は進んでいて、老人福祉施設などは要介護度の高い方で飽和状態にあります。そこで、

程度の軽い人が急にそのような施設を必要としたときに、受け入れられる状況をつくってほしいです。

また、鳴瀬町と合併したことにより、以前より観光資源が充実したと思います。野蒜海水浴場を市民総出で清掃し、今以上に綺麗な浜辺にすれば、さらに当地を訪れる人も増えると思います。海水浴の後、宿泊施設に泊まり、次の日は航空祭へ行くというのも、良いかもしれませんね。



小野 裕俊さん
(月浜 / 漁業・民宿経営)

産業の観点から見て観光は大切な資源だと思っています。奥松島の青い海や緑あふれる風光明媚な景観を残し

つつ、対外的なPRや交通手段の整備、そして防災の観点から防波堤を整備して、観光客を受け入れる体制を整えてほしいです。

また、航空祭や奥松島まつりなど、イベントへの参加を通して、住民が交流を図ることも、住みよい新市をつくるためには必要なことだと思います。スポーツ関係のイベントを開催することも、住民が交流を図る良い機会になるのではないのでしょうか。



氏家 國昭さん
(柳北 / 農業)

奥松島という観光資源豊かな鳴瀬、松島基地のある矢本の合併により誕生した「東松島市」という新市名は最

適ではなかったかと思えます。

合併による住民サービスの低下が懸念されがちですが、市民から「合併して良かった」と言われるような行政運営を目指してほしいです。

私は、防犯実働隊に参加していましたが、まちの規模拡大による治安問題は地域住民の関心と和が一番と考えます。関係機関と連携を密にしなから、犯罪の少ない住みよいまちづくりのお手伝いをしていきたいです。

PTA関係の親睦を図る行事が必要なのではないでしょうか。

また、自分は自分というだけでなく、多くの人々が関わり合い、良いところと悪いところを認め合える新市を目指せば、魅力のあるまちづくりができると思います。

住民が住みやすいまちをつくるためには、行政が現場に顔を出すなどして、利用者の立場に立つて考えることも必要ですね。



星名 大地さん
(道地 / 農業)

現在は公共料金や税金が意外に高く、また、公共施設の駐車場が狭いと思います。財政は厳しいと思いま

すが、この点の見直しを図れば、住みよいまちになり、地域の活性化につながるのではないのでしょうか。そして、奥松島の良さを今以上にアピールすることも大事だと思います。交通の便を良くし、看板などを増やして観光客などが訪れやすい観光地にするにも必要ですね。

矢本・鳴瀬両地区の交流イベントを開催して、お互いの親睦を深めていくことも必要だと思います。



佐藤 多喜子さん
(筒場 / 人権擁護委員)

老人だけの世帯が増えてきているので、こういった方々が引きこもりがちにならないように、東松島市に

は、人と人の交流がある、気軽に人が集まれるまちになってほしいです。また、矢本・鳴瀬両地区には多くの遺跡が点在しているので、新市の財産として整備を進め、観光の目玉としてPRしてほしいです。

個人的には、鳴瀬地区には親戚がいるので時々行きますが、知らないことはまだまだあります。宮戸方面などを訪れて、良いところを見つけたいと思います。



熱海 健悦さん
(浜市下 / 漁業)

新しいまちづくりにおいては、人々の交流が不可欠だと思います。私は、仕事柄、矢本地区の皆さんとは

以前より交流がありました。皆さん一生懸命な方々ばかりで、見習うところはたくさんあります。このように市民の皆さんもいるいろんな場面で交流を深め、お互いの良さを認め合うことが必要だと思います。

また、年々高齢者が増え、一人暮らしや老夫婦だけの世帯が多くなってきました。新市には、施設の増設やサービスの向上など、福祉関係の取り組みを充実してほしいです。



山内 佳奈子さん
(北九州市 / 大学生)

4月から九州の大学に通い始めました。矢本では小学校5年生から8年間暮らし、色々なことを学んだり、

たくさんさんの友達をつくることができました。矢本と鳴瀬はほかのまちに引けを取らないほど、自然が豊かで、食べ物がおいしく、何より優しい人々がたくさんいました。

新市には、両町の良いところを失うことなく、今よりも更に暮らしやすいまちに発展してほしいです。またこの地を訪れたときに、どんな素晴らしいまちになっているのか、とても楽しみにしています。

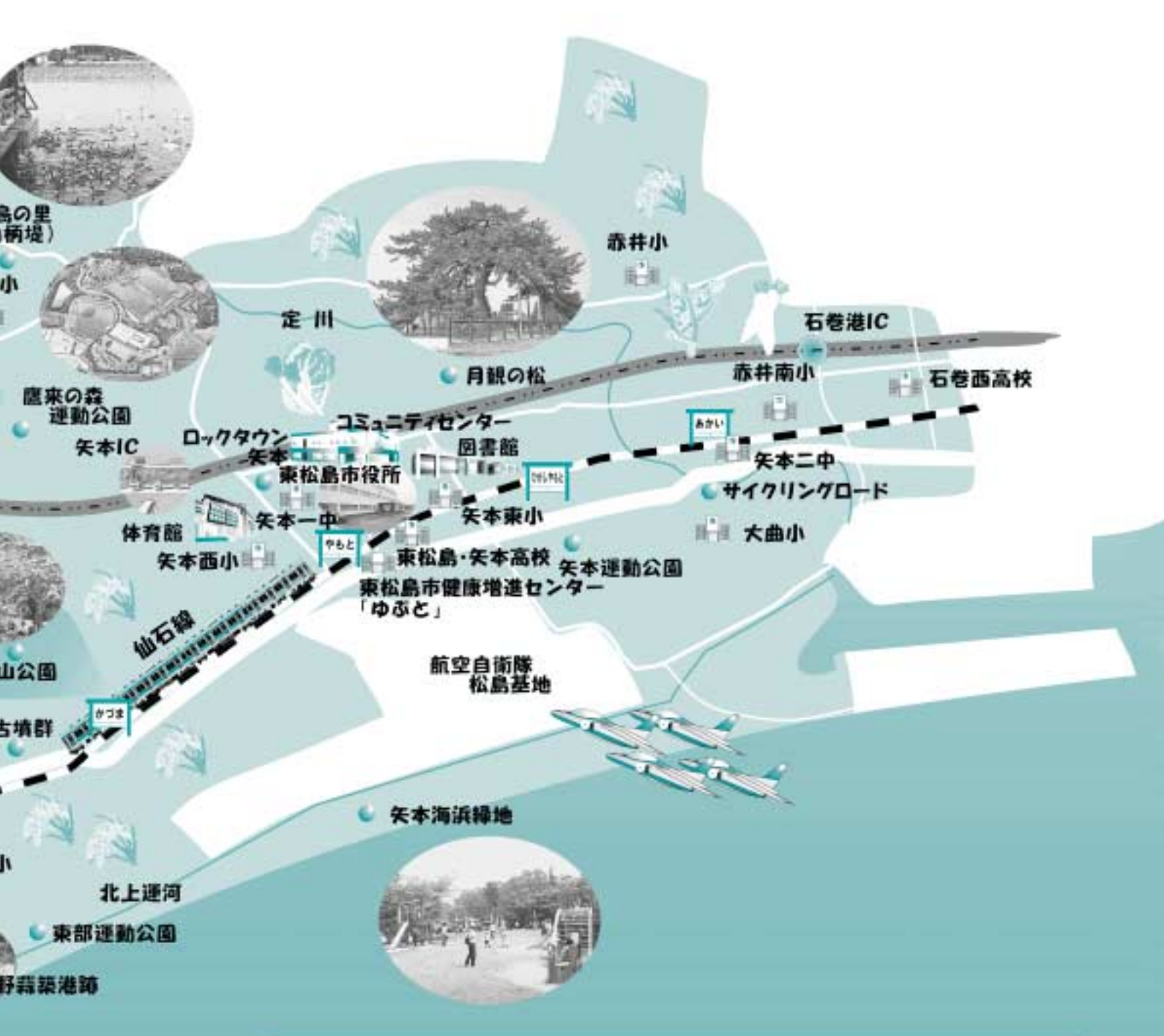

新市の将来像

『あおあおと みずみずしい 心が集う都市』

「あおあおと」・・・自然の美しさや歴史文化などの地域資源を後世に守り伝え、
 「みずみずしい」・・・街も人々も健康で生き生きと輝きながら活動し、
 「心が集う都市」・・・数多くの出会いや触れ合いをバネに日進月歩する生産都市

東松島市の概要

面積：101.86km²
 人口：43,835人
 世帯数：14,283世帯
 平成17年2月末住民基本台帳



東松島まっぷ



東松島市組織図

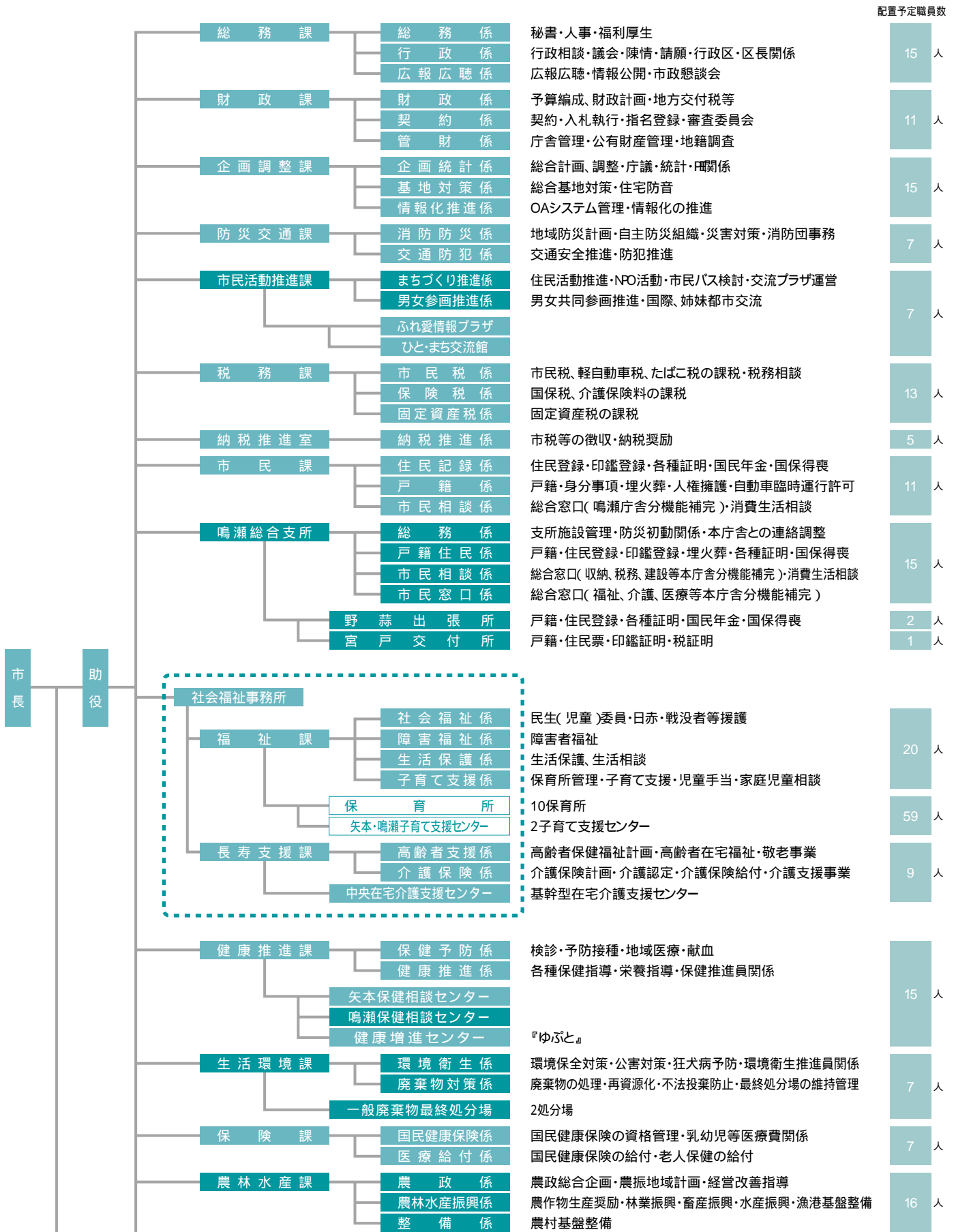

右ページから

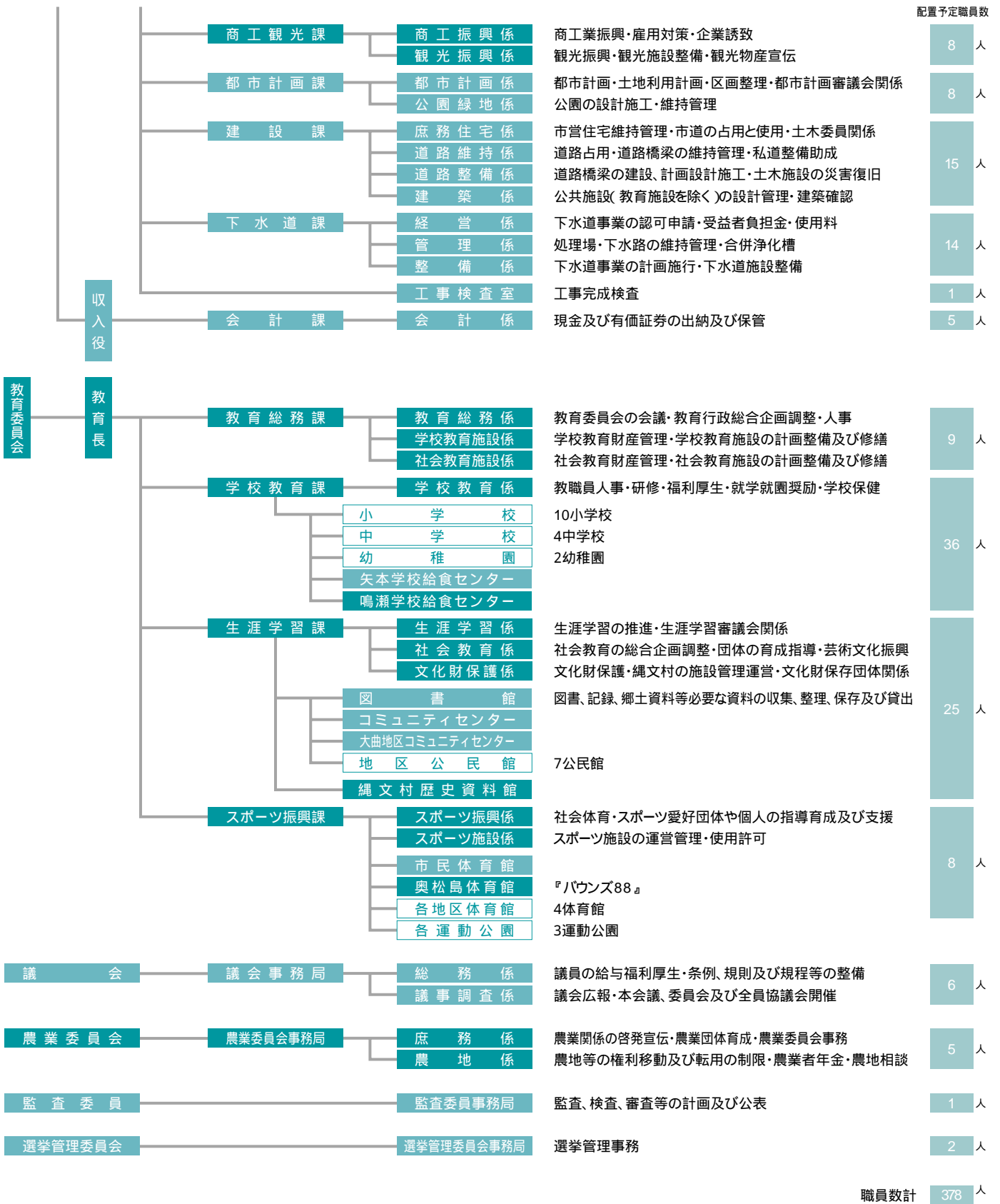

矢本本庁舎の配置課等
 鳴瀬庁舎の配置課等
 矢本地区と鳴瀬地区両方に該当する課等

東松島市役所 (旧矢本町役場)

3F

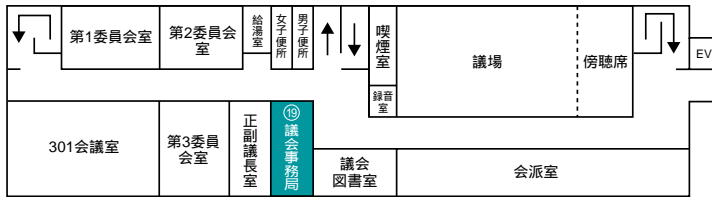

矢本保健相談センター

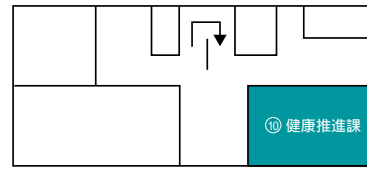

2F

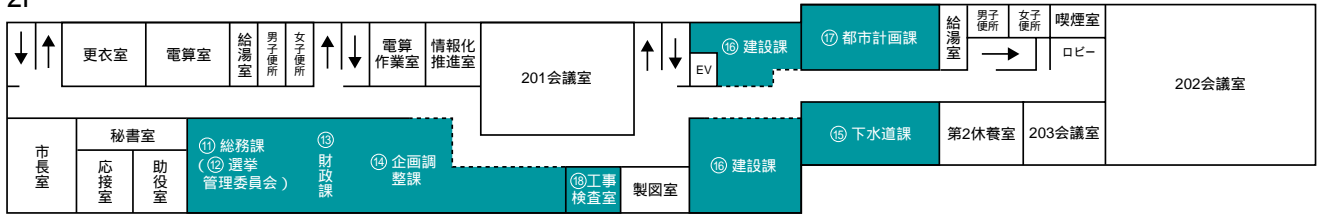

1F

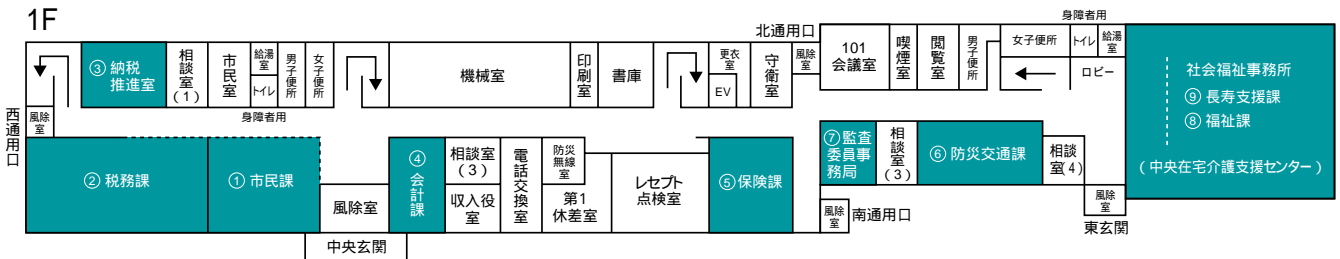

東松島市役所 鳴瀬庁舎 (旧鳴瀬町役場)

鳴瀬保健相談センター

鳴瀬庁舎

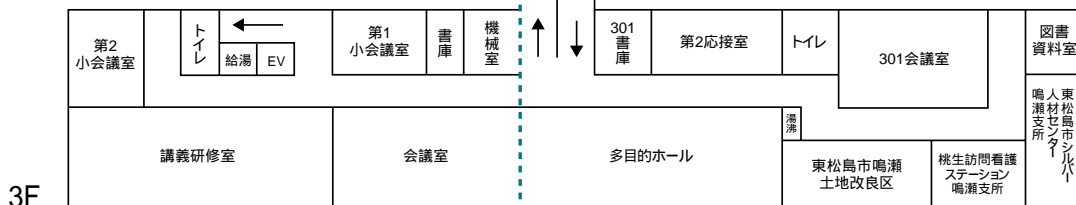

3F

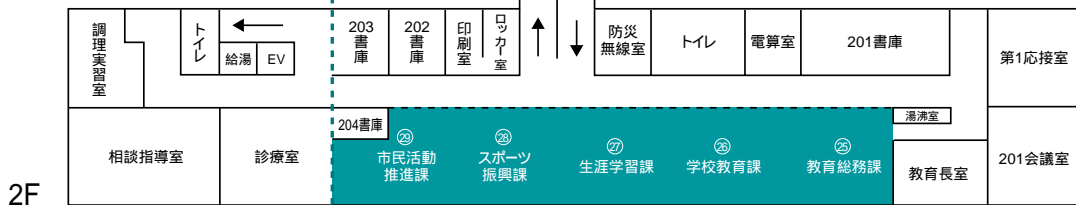

2F

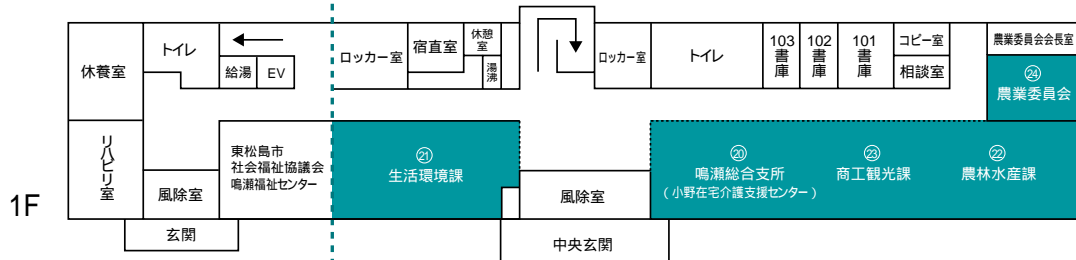

1F

庁舎・業務案内

市役所の位置、業務内容等

庁舎のフロアごとに各課・局・室等の業務をご案内します。

◆ 東松島市役所 かみかわど 東松島市矢本字上河戸 36-1 / ☎ 82-1111

階	課・局・室等	係	業務内容
1 階	① 市民課	住民記録係	住民登録、印鑑登録、国民年金、国民健康保険得喪、各種証明など
		戸籍係	戸籍、外国人登録、身分事項、人権擁護など
		市民相談係	市民相談や各種申請（鳴瀬総合支所分機能補完）消費生活相談など
	② 税務課	市民税係	住民税、軽自動車税、たばこ税、入湯税など
		保険税係	国民健康保険税、介護保険料の賦課など
		固定資産税係	固定資産税の課税など
	③ 納税推進室	納税推進係	徴収及び納税奨励
	④ 会計課	会計係	現金及び有価証券の出納及び保管など
	⑤ 保険課	国民健康保険係	国民健康保険の運営、乳幼児医療費、母子父子医療費、心身障害者医療費など
		医療給付係	国民健康保険、老人保健の給付など
	⑥ 防災交通課	消防防災係	災害対策、消防団事務、防災無線、地域防災計画、自主防災組織の育成支援など
		交通防犯係	交通安全対策、防犯関係など
	⑦ 監査委員事務局		監査
	⑧ 福祉課	社会福祉係	福祉の総合調整、民生（児童）委員、日赤、戦没者等援護など
		障害福祉係	障害者福祉など
		生活保護係	生活相談、生活保護、行旅病人など
		子育て支援係	保育所管理、子育て支援、児童手当、児童扶養手当など
	⑨ 長寿支援課 （中央在宅介護支援センター）	高齢者支援係	高齢者保健福祉計画、高齢者在宅福祉、敬老事業など
		介護保険係	介護保険計画、介護認定、介護保険給付など
	⑩ 健康推進課 （矢本保健相談センター内）	保健予防係	検診、予防接種、地域医療、献血、健康増進など
健康推進係		各種保健指導、栄養指導、健康増進など	



階	課・局・室等	係	業 務 内 容
2 階	⑪ 総務課	総務係	人事、給与、秘書、福利厚生、研修など
		行政係	議会、条例規則、行政相談、陳情、請願、行革、行政区など
		広報広聴係	広報広聴、市政懇談会、情報公開など
	⑫	選挙管理委員会事務局	選挙管理委員会、明るい選挙など
	⑬ 財政課	財政係	予算編成、財政計画、起債、地方交付税など
		契約係	契約事務、入札資格審査、審査委員会、入札執行など
		管財係	庁舎の管理、公有財産・普通財産の管理、地籍、官民境界立会いなど
	⑭ 企画調整課	企画統計係	総合計画調整、庁議、統計、国土利用計画、土地利用規制、PFIなど
		基地対策係	松島基地及び周辺地域対策など
		情報化推進係	地域情報化計画、情報化設備の保守管理、情報化推進など
	⑮ 下水道課	経営係	下水道経営管理、下水道負担金、使用料、水洗化の普及など
		管理係	下水道施設等の維持管理、合併浄化槽、排水設備など
		整備係	下水道事業の計画立案、下水道施設整備など
	⑯ 建設課	庶務住宅係	庶務、道路占用、土木委員、市営住宅維持管理など
		道路維持係	道路、橋梁の維持管理、市道認定、道路台帳など
		道路整備係	道路、橋梁の計画や新設改良工事、公共土木施設の災害復旧など
		建築係	公共施設（教育施設を除く）の設計、施行、修繕及び建築確認など
	⑰ 都市計画課	都市計画係	都市計画、宅地開発指導、土地区画整理など
公園緑地係		公園の設計施工、維持管理など	
⑱	工事検査室	工事完成検査など	
3 階	⑲ 議会事務局	総務係	儀式、交際、職員人事、議員給与、福利厚生など
		議事調査係	本会議、委員会、全員協議会など

◆ 東松島市役所鳴瀬庁舎

東松島市小野字新宮前5 / しんみやまえ ☎ 87-3111・82-1111

階	課・局・室等	係	業務内容
1階	⑳ 鳴瀬総合支所	総務係	文書の収受、支所施設管理、防災初動関係など
		戸籍住民係	戸籍、住民登録、印鑑登録、国民年金、国民健康保険得喪、身分事項、各種証明など
		市民相談係	総合窓口(収納、税務、建設、下水道等の本庁舎分機能補完)消費生活相談など
		市民窓口係	総合窓口(福祉、児童、介護、医療助成等の本庁舎分機能補完)
	㉑ 生活環境課	環境衛生係	環境保全対策、公害対策、飼い犬登録、狂犬病予防など
		廃棄物対策係	廃棄物の処理、廃棄物再資源化、施設の維持管理など
	㉒ 農林水産課	農政係	庶務、農政総合企画、農業振興地域計画など
		農林水産振興係	農業水産業の振興、農作物生産奨励、林業振興、畜産振興など
		整備係	農村整備、治山治水、漁港基盤整備など
	㉓ 商工観光課	商工振興係	商工業振興、雇用対策、企業誘致など
		観光振興係	観光物産振興、観光資源の保全など
	㉔ 農業委員会事務局	庶務係	各種証明書の発行、農業者年金業務など
農地係		農地法による許可、農業経営基盤強化促進法による認定など	
2階	㉕ 教育総務課	教育総務係	教育委員会の会議、教育行政の総合企画調整、人事給与、就園奨励、奨学金など
		学校教育施設係	学校教育施設の整備計画及び修繕など
		社会教育施設係	社会教育施設の整備計画及び修繕など
	㉖ 学校教育課	学校教育係	学校の入学転校、教職員人事、研修など
	㉗ 生涯学習課	生涯学習係	生涯学習推進など
		社会教育係	社会教育の総合企画調整、団体の育成指導、芸術文化振興、青少年健全育成など
		文化財保護係	文化財保護、伝統芸能団体の育成支援など
	㉘ スポーツ振興課	スポーツ振興係	社会体育、レクリエーション活動の企画振興など
		スポーツ施設係	社会体育施設の運営管理、使用許可など
	㉙ 市民活動推進課	まちづくり推進係	市民憲章、住民活動推進、NPO活動、花の里など
男女参画推進係		国際交流、姉妹間交流、男女共同参画推進など	

◆ 東松島市役所野蒜出張所

東松島市野蒜字南余景66-9 / よけい ☎ 88-3001

③⑩	野蒜出張所	住民登録、戸籍・各種証明など
----	-------	----------------

◆ 東松島市役所宮戸交付所

東松島市宮戸字里81-18 / さと ☎ 88-3927

③⑪	宮戸交付所(縄文村歴史資料館内)	住民票、戸籍、印鑑証明、税証明の交付
----	------------------	--------------------

東松島市

市章募集

平成17年4月1日に矢本町、鳴瀬町の2町が合併して誕生いたしました「東松島市」の市章デザインを募集します。

問い合わせ先

東松島市 総務課総務係 ☎内線 1212

募集期間は

4月6日(水)

5月9日(月)

必着

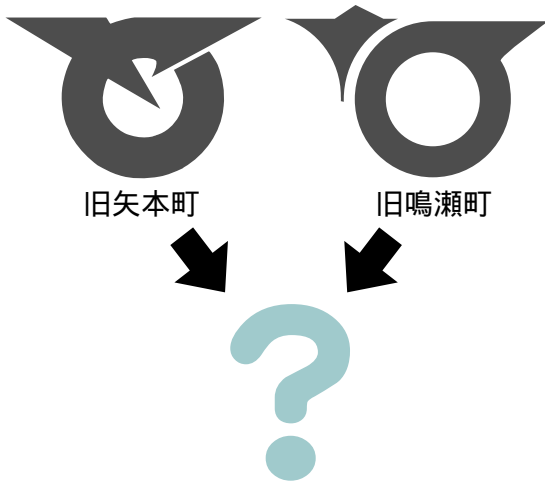

東松島市

『おおあおと みずみずしい 心が集う都市』

どなたでも応募できます

募集する市章

- 東松島市のイメージにふさわしい市章デザインであること。
- 市旗、記章(バッジ)等にも使用できるデザインであること。
- 用紙の地色を含め4色以内とします。グラデーション(ぼかし、濃淡)は不可。
- 都道府県章、他市町村章や商標などと類似しないものであること。
- 自作の未発表作品であること。

1人何点でも応募可能

応募方法

- 応募は、応募用紙または、縦横15センチメートルの枠を書いたA4版白紙用紙を縦長で使用し(天地を明示する)用紙1枚につき1作品とします。
- 応募にあたっては、デザイン趣旨、住所、氏名(ふりがな)、年齢、性別及び電話番号を用紙に記載してください。
- 応募は、持参または封書による郵送のみといたします。(FAX、電子メールは不可)
- 必要事項が記載されていないものは無効となる場合があります。

賞金

最優秀賞(採用作品)には **30万円**
優秀作(4点以内)にも **5万円**

著作権等・発表

- 採用作品に関する一切の権利は、東松島市に帰属します。
- 応募作品は、返却しません。
- 採用作品の使用にあたっては、必要に応じ補作・修正する場合または、モノクロ(白黒)で使用する場合があります。
- 結果の公表については、東松島市ホームページ、東松島市広報を通じて発表いたします。

「あなたの一票で 明日への希望 東松島」

東松島市長選挙・東松島市議会議員一般選挙の投票日は

4月29日(金)みどりの日の予定です

合併に伴う設置選挙は東松島市設置の日から50日以内に選挙を行うことに定められておりますので、4月22日告示、4月29日投票で執行予定です。

投票日に投票できない方は期日前投票をしましょう

投票日に仕事、旅行などで投票できない方は期日前投票ができます。

- 投票対象者 投票日に仕事や旅行、冠婚葬祭などの用務がある方
投票期間 4月23日(土)から4月28日(木)まで
投票時間 午前8時30分から午後8時まで
投票場所 ●東松島市役所 101会議室(1階)
●東松島市鳴瀬保健相談センター(1階)

投票日には忘れず投票しましょう

投票時間 午前7時から午後8時まで

投票所 (入場券に記載されている投票所で投票してください。)

投票所	施設名	投票所	施設名
第1投票所	上町地区集会所	第17投票所	南赤井地区学習等供用施設
第2投票所	矢本農民研修センター	第18投票所	川前集会所
第3投票所	矢本保健相談センター	第19投票所	柳地区集会所
第4投票所	下町地区学習等供用施設	第20投票所	大塩公民館
第5投票所	関の内地区学習等供用施設	第21投票所	大島生活センター
第6投票所	浜須賀地区学習等供用施設	第22投票所	裏沢生活センター
第7投票所	市営立沼住宅集会所	第23投票所	塩入担い手センター
第8投票所	鹿妻地区学習等供用施設	第24投票所	小野地区学習等供用施設
第9投票所	小松地区学習等供用施設	第25投票所	西福田地区体育館
第10投票所	農村婦人の家	第26投票所	農村創作活動センター
第11投票所	大曲地区学習等供用施設	第27投票所	牛網地区学習等供用施設
第12投票所	横沼地区学習等供用施設	第28投票所	野蒜公民館
第13投票所	大曲浜西地区集会所	第29投票所	東名地区学習等供用施設
第14投票所	上区生活センター	第30投票所	浅井公民館
第15投票所	北赤井地区学習等供用施設	第31投票所	宮戸小学校
第16投票所	下区生活センター		

お問い合わせ 東松島市選挙管理委員会へ (☎82-1111 内線1205)



少しの不安と大きな希望



たくさんの思い出を胸に校歌を斉唱(鳴瀬一中)

3月11日(金)から18日(金)にかけて、矢本・鳴瀬両町の幼稚園、小・中学校で町としては最後となる卒園・卒業式が行われ、合わせて1,013人が思い出の学舎を巣立ちました。

このうち、11日に行われた矢本第二中学校の卒業式では159人が式に臨み、始めに、1人ひとりが佐々木賢治校長より卒業証書を授与されました。続いて校長は「今日はそれぞれ新しい進路に向かう出発の日。今まで鍛えた心と体でどんな苦難も乗り越えてください」と卒業生を激励。卒業生を代表して小山示さん(上浜三)が、お世話になった恩師や部活動で共に汗を流した後輩たちに「思い出をありがとうございました。どんな苦難にも立ち向かいます」と感謝と決意の言葉を述べました。

式の最後には、卒業生が感謝の言葉とともに美しい歌声を披露。会場は感動の涙に包まれていました。

一人ひとり卒業証書を受け取りました(矢本二中)





講師の話真剣に聞く生徒たち(矢本一中)

日ごろから震災への心構えを

学校地震防災教育授業が2月24日(木)、矢本一中を会場に行われました。

今回の授業は、若い世代に防災意識を高めてもらうことを目的に、2年生180人を対象に5クラスで実施。県既存建築物耐震改修促進協議会(座長・田中礼治東北工大工学部教授)の後援で木造住宅の簡易耐震診断の講義と実技を講習しました。

また、2月17日(木)・24日(木)の両日、蔵しっくパークでも一般町民を対象に地震災害研修会が開催され、約150人が参加。あらためて地震に対する日ごろの心構えを研修しました。

もっと長生きしてください

3月5日(土)、雫石五十二さん(下浜二)が満100歳を迎えました。

この日は、大森町長が雫石さんの自宅を訪れ、娘の友子さんや家族、親族など16人が見守る中、祝状と特別敬老祝金の100万円を贈りました。町長からは「これからも元気で、東松島市になってもますます長生きしてくださいね」と激励。雫石さんはこれに笑顔で答え、祝状と祝金を受け取っていました。

矢本町としては、これまでに満100歳を迎えた方は7人。8人目となる雫石さんが、最後の方になりました。



大森町長といっしょに記念撮影をする雫石さん



2月22日(火)から5日間にわたり、日韓障害者交流会が行われました。参加者は、韓国福祉館とぎんの星(矢本字太子前)からの合わせて48人。松島野外活動センターに宿泊しながら、松島観光やぎんの星の見学などを行いました。

日韓の友好に一役

2月22日(火)から5日間



100万円を福祉に寄付

旧鳴瀬町役場において3月11日(金)、武田ついで子さん、大山誠子さんから100万円のご寄付をいただきました。これは、2人の母親、故堀井つか子さんの遺言によるもの。東松島市での市民福祉のために役立ててほしいとのことでした。

野鳥探しに夢中

野外活動センターで2月27日(日)、冬のバードウォッチングの会が行われ、15人が参加しました。皆さんは、望遠鏡を片手に敷地内に来ていて鳥を探し、発見すると遠くから観察。調べたり、熱心に説明を受けるなどしていました。



健康相談・予防接種のお知らせ

会場	行事	該当者	実施日時および受付時間
矢本子育て支援センター	7ヶ月健康相談	平成16年9月生	4月18日(月) 9:00~9:20
	10ヶ月健康相談	平成16年6月生	4月18日(月) 13:00~13:20
	赤ちゃん相談	助産師による、1歳未満の母乳育児相談	4月12日(火) 9:30~11:30
矢本保健相談センター	ポリオ予防接種	乳幼児健康相談	4月25日(月) 13:30~15:30
		平成16年1月~3月生 2回目	4月5日(火) 13:00~13:30
		平成16年4月~6月生 2回目	4月7日(木) 13:00~13:30
		平成16年7月~9月生 1回目	4月19日(火) 13:00~13:30
	BCG予防接種	平成16年10月~12月生 1回目	4月20日(水) 13:00~13:30
		6カ月未満未接種者 平成17年1月生	4月26日(火) 13:00~13:30 4月28日(木) 13:00~13:30
鳴瀬保健相談センター	ポリオ予防接種	生後3カ月~90カ月	4月8日(火) 13:00~13:30
		生後3カ月~90カ月	4月22日(金) 13:00~13:30
	BCG予防接種	生後6カ月未満	4月25日(月) 13:00~13:30
	麻疹予防接種	生後12カ月~90カ月	4月6日(水) 13:00~13:30

該当外で接種希望の方は、ご連絡ください。

予防接種の該当者には事前に予診票を送付します。予診票がない方と、転入された方はご連絡ください。

乳幼児の健康診査の日程は、生涯学習カレンダー又は個人通知をご覧ください。

☎ 健康推進課保健予防係 ☎ 内線3102

平成17年度胃がん・乳がん検診実施

今年度の胃がん検診と乳がん検診を下記の日程により実施します。受診を希望されていた方には、あらかじめ受診票が届きますので、持参の上、各会場にて受診ください。

なお、受診票をなくした方や申し込みされなかった方も受診できますので、事前に健康推進課までご連絡ください。

平成17年度胃がん検診

実施月日	会場	
4月14日(木)	赤井公民館	矢本保健相談センター
4月15日(金)	赤井公民館	矢本保健相談センター
4月18日(月)	赤井公民館	矢本保健相談センター
4月19日(火)	赤井公民館	
4月20日(水)	赤井公民館	
4月21日(木)	赤井公民館	
4月22日(金)	大曲地区コミュニティセンター	
4月25日(月)	矢本保健相談センター	大曲地区コミュニティセンター
4月26日(火)	矢本保健相談センター	大曲地区コミュニティセンター
4月27日(水)	矢本保健相談センター	道地地区学供
4月28日(木)	矢本保健相談センター	大塩学供(表分館)

受付時間 朝7時から9時までの2時間です(各日程共通)

平成17年度乳がん検診

実施月日	会場	受付時間
4月11日(月)	野蒜公民館	8:00~8:30 9:30~10:00 12:00~12:30
4月12日(火)	野蒜公民館	
4月13日(水)	野蒜公民館	
4月14日(木)	鳴瀬保健相談センター	
4月15日(金)	鳴瀬保健相談センター	
4月18日(月)	鳴瀬保健相談センター	

(注意)①都合により、決められた日に受診できない方は、都合の良い日に受診してください。

②受診票は、当日お持ちください。前日などに無人で置かれている場合は、無効ですのでご了承ください。

☎ 健康推進課保健予防係 ☎ 内線3102

こどもの心理相談会のお知らせ

言葉が遅い、身の回りのことができない、落ち着きがないなど、お子さんの発達や子育てについて悩んでいることはありませんか? 専門の先生の相談会を開催しますので、お気軽にご相談ください。

相談日: 4月22日(金) 13:00~17:00 事前電話予約が必要

相談対応者: 臨床心理士 今野 広子 先生

☎ 健康推進課健康推進係 ☎ 内線3104

深谷病院 着任医師紹介

4月1日より内科へ神部陽子先生が着任しました。地域医療の発展への活躍が期待されます。

☎ 公立深谷病院

☎ 73-2111



募 集

臨時保健師募集

対象 年齢が55歳以下の健康な方(有資格者)
採用予定 5月2日(月)から
賃金 時給1,430円
定員 2人
勤務内容 健康教育・健康相談など
1日6時間
締め切り 4月15日(金)履歴書・写真(貼付)を健康推進課へ持参
問 健康推進課健康推進係
☎内線3104

臨時技術補助員募集

介護保険要介護認定訪問調査業務の臨時技術補助員を募集します。
対象 福祉の知識を有している方
資格等 介護支援専門員、保健師、介護師、介護福祉士、社会福祉主事など
賃金 時給1,130円
定員 1人
締め切り 4月8日(金)履歴書・写真(貼付)を長寿支援課へ持参
(後日面談有り)

市営住宅入居者募集

現在の状況
市内の市営住宅空き住居
立沼住宅(簡易耐火)
2戸
五味倉住宅(木造二階建て) 2戸
受付 4月11日(月)～15日(金)
申込用紙としおりは、4月5日(火)から担当課で配布、必要書類がそろった時点で受付所得の制限あり、応募多数の場合は後日抽選
申込 建設課
問 建設課庶務住宅係
☎内線1255

東松島市地域生産加工研究会員募集

活動内容 農産加工(トマトケチャップ、焼肉のたれ、ジャム、しそ味噌まき、漬物等、豆腐、こつじ、味噌等)の講習会
対象 市内在住で農産加工に意欲があり講習会に参加できる方
会費 1人年間2,500円
締め切り 4月28日まで

国家公務員採用試験のお知らせ

問 農林水産課農林水産振興係
☎内線2137
人事院では、国家公務員採用試験を実施いたします。
I種試験(大学卒業程度)
● 受付期間 4月1日(金)～8日(金)
● 第1次試験日 5月1日(日)
II種試験
● 受付期間 4月13日(水)～22日(金)
● 第1次試験日 6月19日(日)
III種試験
● 受付期間 6月21日(火)～28日(火)
● 第1次試験日 9月4日(日)

自衛隊幹部候補生募集

防衛庁では、幹部候補生を募集しています。
応募資格(一般・技術)
大学卒業程度の学力を有し、20歳以上26歳未満(22歳未満)

は大学卒業見込みも含む)。大学院修士学位取得者及び自衛官は28歳未満。
応募資格(歯科・薬剤)
専門の大学卒業見込み含む(20歳以上30歳未満の者)
(薬剤は26歳未満、薬剤修士学位取得者は28歳未満)
受付期間 4月4日(月)～5月13日(金)
試験期日 5月21日(土)・22日(日)
試験会場 仙台第三合同庁舎等
問 自衛隊石巻募集事務所
☎0225・83・6789

お知らせ

新市での印鑑登録証交換のお知らせ

旧町で使用していた印鑑登録証を新市のもので交換いたします。交換窓口は、旧矢本町登録の方は市民課窓口、旧鳴瀬町登録の方のうち1・00の方は総合支所、2・00の方は野蒜出張所、3・00の方は宮戸交付所となります。旧登録証をお持ちください。交換期間は6月までなので交換忘れのないようにご協力願います。
証明書を発行します(無料)
矢本町・鳴瀬町が東松島市

に変わったことの証明です。
自動車運転免許証、不動産の名義人の「住所」変更に使います。
問 市民課住民記録係
☎内線1123
鳴瀬総合支所戸籍住民係
☎87・3111
野蒜出張所
☎88・3001
宮戸交付所
☎88・3927

窓口延長のお知らせ

各種証明書の請求の受付・発行を午後7時まで行います。
曜日 市役所市民課
第1・第3火曜日
鳴瀬総合支所
第2・第4火曜日
時間 17時30分～19時00分
内容 住民票・印鑑証明・印鑑登録・戸籍の全部事項証明(謄本)・戸籍の個人事項証明(抄本)・税証明
問 市民課住民記録係
☎内線1123
鳴瀬総合支所戸籍住民係
☎87・3111

自賠責は大丈夫?

自賠責保険・共済は、全ての自動車に加入が義務づけられている保険・共済です。期限切れ、かけ忘れにご注意を!

宮戸交付所で土曜日・日曜日・祝日も交付します

交付できる証明書

住民票・印鑑証明書・戸籍の全部事項証明(謄本)・個人事項証明(抄本)・税証明書
時間
9時00分～16時30分

場所・問

宮戸交付所(奥松島縄文村歴史資料館)☎88・3927
定休日 水曜日

春の交通安全運動がはじまります

期間

4月6日(水)～

15日(金)の10日間

運動の基本

子供と高齢者の交通安全事故防止

運動の重点

- 二輪車の安全利用の推進
 - シートベルトとチャイルドシートの正しい着用の徹底
 - 飲酒運転等悪質・危険な運転の根絶
- 問 防災交通課交通防犯係

☎内線1165

心身障害者の方の軽自動車税を減免します

心身に一定の障害を持つ方で、主に通院、通学などで軽

自動車を利用する場合は、4月25日まで申請すると軽自動車税が減免されます。(障害者で年齢18歳未満の方、または精神障害者と生計を一緒にする方が所有する軽自動車を含む。ただし、障害者1人につき自家用車1台)

申請に必要なもの

① 障害手帳

② 運転免許証

③ 納付書

④ 印鑑

問 税務課市民税係

☎内線1133

防火管理講習会のお知らせ

講習日時

●甲種防火管理新規講習
5月26日(木)・

27日(金)の2日間

9時30分～16時30分

●乙種防火管理講習
5月26日(木)

9時30分～16時30分

講習場所

石巻市開成1番地の35

石巻ルネサンス館

受講定員

甲種新規 130名

乙種 10名

受付期間

4月12日(火)から5月12日

(木)まで、消防署・分署・出張

所で受け付けします。

問 石巻地区広域行政事務

組合

☎95・7111

4月1日から個人情報保護法が全面施行されます

だれもが安心してIT社会の便益を享受するための制度的基盤として、15年5月に成立、公布された個人情報保護法が17年4月1日から全面施行されます。詳しくは、内閣府国民生活局ホームページ(http://www5.cao.go.jp/seik_a/kojin/index.html)をご覧ください。

問 国民生活センター

「個人情報窓口」

☎03・5475・3711

身体に障害を持つ方にうれしい情報です

病院や買い物など、おでかけの際に利用できる福祉有償運送を開始します。

但し、法の定めるところにより利用できる方は次のとおりです。

① 身体障害者福祉法(平成9

年法律第123号)第7条

第3項にいう「要介護者」及

び第4項にいう「要支援者」。

② 身体障害者福祉法

(昭和24年法律第283号)

第4条にいう「身体障害者」

③ その他肢体不自由、内部障害(人工血液透析を受けている場合を含む)、精神障害、知的障害等により単独での移動が困難な方であつて、単独では公共交通機関を利用することが困難な方(身体障害者手帳・療育手帳をお持ちの方)

右記に該当されている方が、会員登録をしていただき利用することが出来ます。なお、詳しい説明会を次のとおり開催しますので、ご家族の方も一緒にご参加ください。

矢本地区

日時

4月19日(火)13時30分

場所

市コミュニティセンター

鳴瀬地区

日時

4月20日(水)14時00分

場所

小野公民館(旧鳴瀬町中央公民館)

問 (株)宮城県タクシー協会

福祉移送サービス

☎83・4773

介護保険被保険者証が新しくなります

新市にあたり、介護保険被保険者証を4月中に郵送しま

す。旧被保険者証は確認のうえ破棄してください。

各種減額認定証等は改めて申請が必要になります。

問 長寿支援課介護保険係

☎内線1196

いきいき健康講座開催

日時 4月12日(火)

18時30分

場所 市コミュニティセンター

講師 東北大学医学部

腎・高血圧・内分泌科

教授 伊藤貞嘉先生

テーマ 「腎臓と高血圧の話」

問 真壁病院

☎82・7111

相談

「無料人権相談所」開設

毎日の暮らしの中で起こる、さまざまな問題、暴力、いじめ、家庭問題などの相談を人権擁護委員が受け、解決のお手伝いを行います。相談は無料で、秘密は堅く守られます。

日時 4月8日(金)

10時00分～15時00分

場所 小野公民館

問 鳴瀬総合支所戸籍住民

係

☎87・3111

あなたを狙う「振り込め詐欺」の罠

「息子さんが交通事故を起こしました。相手が大けがをしています。」などと言った電話で驚かせ、こちらの冷静な判断を奪い、お金を振り込ませる手口です。

最近では、警察官、弁護士、保険会社を名乗り、ますます手口も巧妙になってきています。

あらかじめ先回りし、本人に電話を入れ、話し中にするなどし、事実確認の妨害するなどの事実も伝えられています。

被害にあわないための対策

- ひと呼吸をおいて、冷静になること。
- すぐにお金を振り込まない。
- 振り込む前に家族や親戚などに相談する。
- 常に家族の連絡先をわかるようにしておく。
- 不審に思った場合はすぐに警察へ連絡する。



問 市民課 鳴瀬総合支所 消費生活相談員

国保のしおり

4月1日 東松島市の国民健康保険証などが新しくなりました

新市誕生にあたり、国民健康保険被保険者証、老人保健医療受給者証、国民健康保険高齢受給者証を3月下旬に郵送しています。

矢本町・鳴瀬町発行の保険証・受給者証は使用できませんので、ご注意ください。

なお、旧保険者証などは確認のうえ破棄してください。

問 保険課国民健康保険係
☎ 内線1153

国民ねんきんだより

平成17年4月から若年者納付猶予制度が始まります。～20歳台の方で所得の少ない方は、保険料を後払いできる制度です～

平成17年4月から実施される若年者納付猶予制度は、学生でない若年者の雇用状況が厳しいことや将来の無年金・低年金となることを防止するため、同居している世帯主(親など)の所得にかかわらず本人及び配偶者の所得条件で、保険料納付を猶予し、後で追納できる仕組みとなります。

具体的な内容

- 30歳未満の第1号被保険者で、本人及び配偶者の所得が基準(全額免除基準と同額)に該当すること。(世帯主の所得は判断の対象外となります)
- 納付猶予期間は、年金の受給資格期間には算入されますが、年金額の計算には反映されません。
- 納付猶予期間について10年間は追納できます。追納された場合は保険料納付済期間となります。(2年以上経過後は保険料に一定の加算がかかります。)
- 納付猶予期間中障害となったり、死亡した場合には、障害基礎年金または遺族基礎年金が支給されます。
- 納付猶予の申請できる期間は、平成17年4月から平成27年6月までの10年間の時限措置です。
- 納付猶予の申請は、毎年必要となります。

手続き方法

市区町村役場国民年金窓口または社会保険事務所に年金手帳、印鑑(本人署名の場合は不要)を持参して申請していただきます

国民年金の第1号被保険者である学生について、本人の所得が一定以下である場合には、申請に基づいて国民年金保険料の納付を要しない学生納付特例制度があります。
詳しくは、管轄の社会保険事務所まで

市民のカレンダー 4月 ~April~

4月1日~5月2日

日 - SUN -	月 - MON -	火 - TUE -	水 - WED -	木 - THU -	金 - FRI -	土 - SAT -
					1 ㉿	2 ㉿ おはなし会 ㊟ 15:00
	3 ㉿㉿ 図書館休館日	4 市民課窓口延長 (~19:00)	5 ちっちゃな子向け おはなし会 ㊟ 11:00 15:00	6 囲碁・将棋のつど い ㉿ 10:00	7 人権相談 小野公民館 10:00 生活・行政相談 ㉿ 10:00 矢本東小・大曲小・ 大塩小・矢本西小・ 小野小・野蒜小・浜 市小・宮戸小・鳴瀬 一中・鳴瀬二中学 式	8 おはなし会 ㊟ 15:00 矢本東小披露式 市立小中学校・幼 稚園第1学期始業 式
10 ㉿㉿ 鳴瀬幼稚園入園式	11 図書館休館日 赤井小・赤井南小・ 矢本一中・矢本二 中入学式 鳴瀬二中新入生を 迎える会 はなぶさ・鳴瀬幼 稚園始業式 のびる幼稚園入園 式	12 鳴瀬総合支所窓口 延長(~19:00) 中央幼稚園・大曲 幼稚園入園式 機能訓練 ㉿ 9:30 はなぶさ・矢本幼稚 園平成17年度入園式	13 ㉿ 宮戸小ふるさと愛 護少年団発足式 おはなし会 ㊟ 15:00	14 浜市小・宮戸小交 通安全教室 囲碁・将棋のつど い ㉿ 10:00	15 ㉿ 生活相談 ㉿ 10:00 大曲小授業参観・ PTA総会 大塩小開校記念日 浜市小お花見昼食 矢本二中対面式 中央幼稚園年少児 を迎える会 図書館整理日(休館)	16 ㉿ 矢本一中・鳴瀬一 中・鳴瀬二中授業 参観・PTA総会・ 学年PTA 大塩花まつり おはなし会 ㊟ 15:00
17 ㉿ 滝山桜まつり	18 図書館休館日 矢本東小家庭訪問 (~20日・26~27 日) 矢本一中振替休業 日 ふるさと教室・サ ケの放流(鳴瀬地 区小学5年生)	19 市民課窓口延長 (~19:00) 大曲小・野蒜小交 通安全教室 宮戸小1年生を迎 える会 矢本一中家庭訪問 (~26日)	20 ㉿ 矢本東小1~4年 生交通安全教室 浜市小1年生を迎 える会 ちっちゃな子向け おはなし会 ㊟ 11:00 15:00 大曲幼稚園年少児 歓迎会	21 中央幼稚園家庭訪 問(~28日) 囲碁・将棋のつど い ㉿ 10:00	22 ㉿ 生活相談 ㉿ 10:00 矢本東小・大塩小 野蒜小授業参観・ PTA総会 赤井南小1年生を 迎える会 矢本二中PTA総会	23 ㉿ 赤井小振替授業日 (弁当の日・学習参 観)・PTA総会 浜市小・宮戸小・小 野小授業参観日・ PTA総会 おはなし会 ㊟ 15:00
24 ㉿ 矢本西小・赤井南 小学習参観・PTA 総会	25 図書館休館日 赤井小・矢本西小・ 赤井南小振替休業日 大曲幼稚園家庭訪 問(~28日) 縄文村見学(野蒜 小6年生) 宮戸小家庭訪問 (~5/10) 鳴瀬幼稚園交通安 全歩行訓練(~28日)	26 鳴瀬総合支所窓口 延長(~19:00) 宮戸小潮干狩り 機能訓練 ㉿ 9:30 はなぶさ幼稚園4 月生まれ誕生会	27 ㉿ 矢本二中3年生修 学旅行(~29日) 中央幼稚園誕生会 大曲幼稚園保育参 観・PTA総会 鳴瀬幼稚園チー リップ見学 小野小1年生を迎 える会 鳴瀬一中生徒会総会	28 矢本二中1年生花 山合宿(~29日) 大曲小音楽集会 大曲小1年生を迎 える会 中央幼稚園保育参 観・PTA総会 東松島市教育研究 会総会	29 ㉿ みどりの日 矢本二中2年生仙 台自主研修 東松島市長選挙 東松島市議会議員 一般選挙投票日予定 囲碁・将棋のつど い ㉿ 10:00	30 おはなし会 ㊟ 15:00
5/1	2 図書館休館日 矢本二中代休 大曲幼稚園子ど もの日の集い はなぶさ幼稚園子 どもの日の集い	体育施設一般開放日 ㉿...市民体育館 ㉿...赤井地区体育館 ㉿...テニスコート 日時の変更等ありま す。お問い合わせは、 スポーツ振興課(鳴 瀬庁舎内)まで ☎87-3111		お問い合わせはこちら 市役所ほか 役...市役所 82-1111 鳴総...鳴瀬総合支所 87-3111 矢保...保健相談センター 82-1123 鳴保...鳴瀬保健相談センター 87-3111 老...老人福祉センター 83-2851 矢子...矢本子育て支援センター 84-2676 鳴子...鳴瀬子育て支援センター 87-3111 図...東松島市図書館 82-1120 縄文...奥松島縄文村歴史資料 88-3927 蔵...蔵しっくパーク 84-1770 ミゼン 東...東松島市コミュニティーセンター 82-6969 曲...大曲地区コミュニティーセンター 82-5965 市体...市民体育館 82-9030 赤体...赤井地区体育館 82-6803 矢運...矢本運動公園 82-6804 鷹来...鷹来の森運動公園 82-1101 奥運...奥松島運動公園 (パウンズ88含む) 88-4588 健増...健康増進センター 84-3855		



めがね島 ～宮戸～

大自然が作り出す芸術は、見る者を魅了し、二度、三度とその地へ足を運ばせます。景勝地「奥松島」、宮戸島周辺にはこうした天然のオブジェが点在しており、それぞれその個性的な形状にちなんだ名が付けられています。

写真は代表的な島のひとつ「めがね島」。長い年月をかけ、波によってくり抜かれたその島は、さながら虫眼鏡のような形状をしており、その穴を通して見る太平洋、そして反対側から見る奥松島の島々は、こころなしかひと味違った風景に映し出されます。

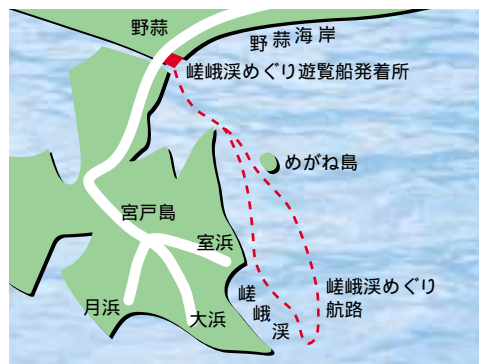

お問い合わせは...

奥松島観光案内所(N-まっぷ)

☎ 0225-88-2611 FAX 0225-88-2612

ホームページ <http://www.okumatsushima-kanko.jp>

e-メール kanko@okumatsushima-kanko.jp

編集室から

多くの方々のご協力をいただきながら、記念すべき広報東松島の創刊号が完成いたしました。

今後も広報東松島は、市民の皆さんからのニーズにお応えしながら、より正確で読みやすい広報紙を目指し、情報をお届けしてまいりますので、ぜひ、ご愛読いただきたいと思います。

なお、本紙に関するご意見・ご感想などがございましたら、電話・FAX・eメールなどでお受けしておりますので、お寄せください。また、取材などでおじゃました際は、こころよくご協力いただければ幸いです。それでは、末永く広報東松島をよろしく願っています。

東松島市総務課広報聴係