

市報

ひがしまつしま

HIGASHIMATSUSHIMA

勾玉づくり体験中

特集 歴史探訪 幻の野蒜築港... P 2
東松島市の給与・定員管理... P 4
火災警報機、防音工事... 6
City View... P 8
協働のまちづくり... P 10
まなびい～MANA-be!... P 11
街の情報広場... P 12
かんきょうライフ... P 14
ゆぶと通信... P 16
生活情報... P 17
知っ得情報... P 18
ヘルシーインフォメーション... P 22
戸籍のまど、編集室からなど... P 23
市民のカレンダー... P 24

2008

3

NO.36

Phot : 浜市小の勾玉づくり体験の様子

国家による日本最初の近代港湾建設事業

幻の野蒜築港



上空から見た鳴瀬川河口と浜市地区。中央の三角形の島のようなところが当時の市街地跡です

大久保利通が発案推進

野蒜築港は、明治政府の殖産興業・華土族授産政策のもとに、東北開発の最重要拠点として計画され、国家事業として行われた日本最初の西洋式港湾建設事業です。発案推進者は、初代内務卿の大久保利通。適地選定と設計には、オランダ人内務省長工師（技師長）ファン・ドールンがあたりました。

築港計画は第一期工事運河開削・内港建設と第二期工事（外港建設）に分けられます。第一期工事は、明治11年6月、石巻市の石井閘門築造と北上運河の開削から始まり、現在の浜市字樋場地内に市街地が建設されました。明治15年10月には、鳴瀬川河口に東突堤と西突堤が完成。外港・野蒜海岸（宮戸島方面）未着手のまま運

用が開始されたのです。

台風が直撃

明治17年2月には東名運河が竣工し、北上川・北上運河・鳴瀬川・東名運河・松島湾・貞山運河・阿武隈川を活用した内国舟運（岩手～石巻～野蒜港～松島湾～塩釜～仙台～福島・関山街道～山形～野蒜港～鳴瀬川～大崎地方～陸路秋田）の道筋ができあがりました。しかし、同年9月の台風で内港への入り口である突堤が被害を受け、内港への船の往来ができなくなりました。その後の調査で風波が高く荷役に不便であること、漂砂堆積が著しく、水深維持が困難であることが判明。対応策としての防波堤建設には長年月と莫大な費用を要する上、成否に確証がないことなど、外港予定地の問題点が複数提起され、明治18年、明



野蒜築港の内港となった河口

治政府は野蒜築港事業を放棄しました。立地的・技術的・財政的な悪条件のほかに、地域経済力の不備も複合要因ですが、2年後には塩釜まで鉄道が開通する時代でもありました。

その後の仙台湾

この後、女川築港論を初め、女川軍港・本網商港論、本網築港・野蒜再築、松島・花洲築港の三者対立など、宮城県や地元民は活発な運動を展開しました。特に33年度県会は野蒜築港決議案を可決し、請願書が衆議院を通過しますが、着工には至りませんでした。

昭和39年に新産業都市（仙台湾地区）の指定を受けて港湾計画が策定され、仙台港区は42年に着工。46年7月に開港します。これは、野蒜着工から実に93年後の国際貿易港誕生となりました。



現在の東名運河

野蒜築港史年表

西暦	明治(年)	月	事柄
1875	8	6	第1回地方官会議(北上川改修と河口への築港希望を答申)
1876	9	6	大久保利通、明治天皇東北巡幸に先発し石巻地方視察
1877	10	2	ドールン、報告書(適地=野蒜)提出/西南戦争(9月終結)
1878	11	3	大久保利通、「一般殖産及比華土族授産ノ儀二ツキ伺」提出
		5	大久保利通暗殺される
		6	北上運河開削開始
	10		北上川分疏起工式および石井開門築造開始
		7	鳴瀬川河口に東西突堤築造開始
1879	12	7	鳴瀬川河口に東西突堤築造開始
1880	13	2	ファン・ドールン帰国
1881	14	1	北上運河通船式
		4	野蒜測候所発足(内務省地理局所属)、7月業務開始
1882	15	10	野蒜港突堤落成式
		12	新鳴瀬川河口事業完成
1883	16	2	土木局野蒜出張所長黒澤敬徳氏病没
		4	東名運河着工
1884	17	2	東名運河竣工
		9	台風により東突堤の1/3が流失し港内が埋塞する
1885	18	6	内務省土木局、一関へ移転
1887	20	9	宮城県立石巻測候所として移転



歴史を物語る浜市地区の赤レンガ(下の橋左岸)

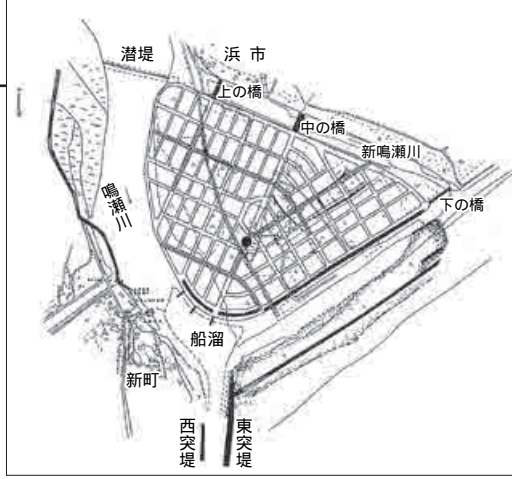

当時の図面と現在の比較。(社)土木学会東北支部提供

野蒜の内港は鳴瀬川河口の川湊です。上流からの土砂対策として、ファン・ドールンは新鳴瀬川の開削を設計しました。内港の上流部に越流堤を設置し、手前で鳴瀬川を東方に分派させ、土砂を含む水は新鳴瀬川から海に流し、内港にはきれいな水だけを流して水深を維持するための工夫です。

新鳴瀬川を掘ると市街地は

野蒜築港の遺産

野蒜築港は、北上・東名・貞山運河を残し、土木の技術だけでなく日本の近代化に貢献しました。わずか、6年間で潰えた幻の港でしたが、国家による日本最初の近代港湾建設事業として、その後の港湾を含めた近代日本の公共事業に影響を与えました。

三角形の島になるので、対岸と市街地を往来するために、新鳴瀬川には上流から順に、上の橋「中の橋」下の橋「三本の木橋」が架けられました。この橋台部分が赤レンガの写真です。川側の先端下部に30%程度の角材をはめ込めるような窪みのついた自然石の部材があり、その上はイギリス積みと呼ばれる煉瓦造りで、上部には煉瓦を斜めに配した鋸型飾り積みが見られます。橋一本につき橋台は片側3基で、幅が10メートル近い橋だったことが分かります。上の橋は、上流側と真ん中の2基の橋台を利用して架け替えながら使っていたので、コンクリート補強があり、中の橋の右岸は水中に倒壊しています。

イギリス積み：レンガ側面の長い方、短い方の順で積み、これを繰り返していきなり方。土木工事に多く使われました。



会場にはたくさんの聴衆が訪れました



講演する戀塚所長

2月17日(日)に、市コミュニティセンターを会場に「未来へ引き継ぐ野蒜築港(「野蒜築港跡による港の歴史学習推進事業」実行委員会など主催)と題してシンポジウムが開催され、関係者ら約300人が参加しました。

記念講演では、戀塚 貴 東北地方整備局塩釜港湾・空港整備事務所長が「みなとの賑わいと野蒜築港」のテーマで講演。「今も昔も物流における起点は港。野蒜築港を教訓にできた石巻港があるのは、まちにとって大きな武器」と話しました。

その後、野蒜築港の紙芝居ビデオ『海を引き継ぐ者たちへ』と、学習ビデオ『みやぎの港・歴史へのたび～野蒜築港より』を上映。このほか意見交換も行われ、浜市小5年の佐藤広脩君から「もし港が完成していたら市の人口はどうなっていましたか」の質問に、戀塚所長は「おそらく仙台市くらいの規模になっていたのではないかと答える場面もありました。

未来へ引き継ぐ野蒜築港
野蒜築港シンポジウム開催

公表 します! 東松島市の給与・定員管理

今月号では12月号に掲載できなかった職員給与と定員管理の状況の概要をお知らせします。
 任免や勤務条件、福利厚生などの状況などは12月号に掲載していますのでご覧ください。
 市ホームページにも詳しく掲載しています。『ふれ愛情報プラザ』でも市のホームページが閲覧できます。

【職員給与の状況】

市職員の給与は、国や県、ほかの地方公共団体との均衡を考えた上で、議会の議決を経て、条例により決定されます。

財政状況が厳しい中で、平成19年度と20年度の2年間、市では独自に特別職と一般職員の給与の削減を行っています。

【定員管理の状況】

市では、集中改革プランに基づき、平成17年4月1日現在の職員数379人を基準に、平成27年4月1日の職員数を329人、10年間で50人の職員数を削減する目標を立て取り組んでいます。

進捗状況は目標を上回るペースで、2年間で8人の減になっています(グラフ参照)。

定員適正化計画の進捗状況

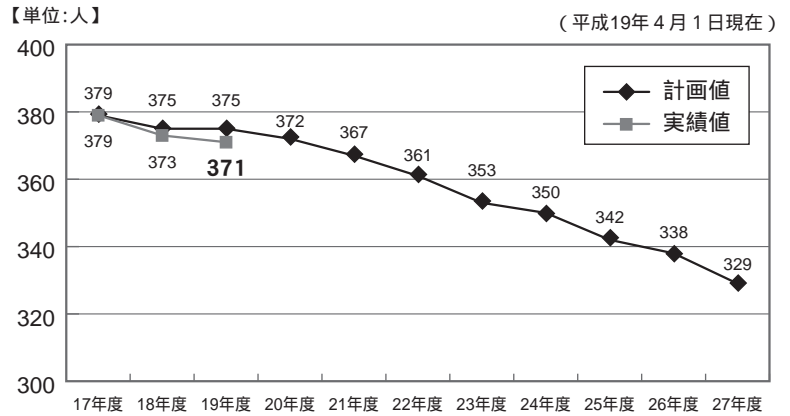

1. 人件費の状況(普通会計決算)

区分	住民基本台帳人口 (平成18年度末)	歳出額 A	実質収支	人件費 B	人件費率 B/A	(参考) 17年度の人件費率
18年度	人 43,710	千円 15,658,250	千円 343,210	千円 2,913,639	% 18.6	% 19.9

2. 職員給与費の状況(普通会計決算)

区分	職員数 A	給与費				一人当たり 給与費 B/A
		給料	職員手当	期末・勤労手当	計 B	
18年度	人 344	千円 1,257,073	千円 170,264	千円 490,179	千円 1,917,516	千円 5,574

(注) 職員手当には退職手当を含みません。また、職員数は、平成18年4月1日現在の人数です。

3. 職員の平均年齢、平均給料月額および平均給与月額の状況(平成19年4月1日現在)

一般行政職

区分	平均年齢	平均給料月額	平均給与月額	平均給与月額 (国ベース)
東松島市	42.11歳	312,578円	360,695円	336,396円
宮城県	42.5歳	356,040円	432,062円	394,417円
国	40.7歳	325,724円		383,541円

技能労務職

区分	平均年齢	平均給料月額	平均給与月額	平均給与月額 (国ベース)
東松島市	45.0歳	243,128円	259,518円	255,145円
宮城県	49.1歳	339,454円	384,464円	
国	48.8歳	287,094円		

(注) 「平均給料月額」とは、平成19年4月1日現在における各職種ごとの職員の基本給の平均です。

「平均給与月額」とは、給料月額と毎月支払われる扶養手当、地域手当、住居手当、時間外勤務手当などのすべての諸手当の額を合計したものであり、地方公務員給与実態調査において明らかにされているものです。

また、「平均給与月額(国ベース)」は、国家公務員の平均給与月額には時間外勤務手当、特殊勤務手当などの手当が含まれていないことから、比較のため国家公務員と同じベースで再計算したものです。



保育の様子(矢本東保育所)

一般行政職・技能労務職とは

一般行政職とは、それぞれの地方公共団体の基幹的職種であり、全職員の給与水準を代表するもので、国や地方公共団体との給与水準などを比較する統計資料として用いられます。具体的な職種は、事務職員や技術職員(土木・建築技師)です。

技能労務職とは、運転・調理・用務などの業務を行う技術員をいいます。

4. 職員の初任給の状況(平成19年4月1日現在)

区 分	東松島市	宮城県	国	
一般行政職	大学卒 (削減後)	170,200円 (166,796円)	176,800円	170,200円
	高校卒 (削減後)	138,400円 (135,632円)	142,800円	138,400円
技能労務職	高校卒 (削減後)	135,600円 (132,888円)	140,300円	-
	中学卒 (削減後)	120,200円 (117,796円)	123,900円	-



市民課窓口業務の様子

5. 職員の経験年数別・学歴別平均給料月額状況(平成19年4月1日現在)

区 分		経 験 年 数		
		7年～10年未満	10年～15年未満	15年～20年未満
一般行政職	大学卒	222,522円	258,165円	311,247円
	高校卒	184,158円	223,146円	263,524円
技能労務職	高校卒	-	-	-
	中学卒	179,438円	196,245円	230,006円

お問い合わせは、
総務課秘書人事班まで
☎内線1214

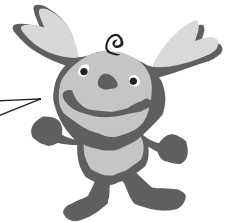

6. 期末手当・勤勉手当

東 松 島 市		宮 城 県		国	
1人当たり平均支給額(平成18年度) 1,450千円		1人当たり平均支給額(平成18年度) 1,915千円			
(平成18年度支給割合)		(平成18年度支給割合)		(平成18年度支給割合)	
期末手当 3.0月分	勤勉手当 1.45月分	期末手当 3.0月分	勤勉手当 1.45月分	期末手当 3.0月分	勤勉手当 1.45月分
(加算措置の状況) 職制上の段階、職務の級などによる加算措置 ・役職加算 5%～15%		(加算措置の状況) 職制上の段階、職務の級などによる加算措置 ・役職加算 5%～20% ・管理職加算 15%～25%		(加算措置の状況) 職制上の段階、職務の級などによる加算措置 ・役職加算 5%～20% ・管理職加算 10%～25%	

7. 退職手当(平成19年4月1日現在)

東 松 島 市			国		
(支給率)	自己都合	勤奨・定年	(支給率)	自己都合	勤奨・定年
勤続20年	23.50月分	30.55月分	勤続20年	23.50月分	30.55月分
勤続25年	33.50月分	41.34月分	勤続25年	33.50月分	41.34月分
勤続35年	47.50月分	59.28月分	勤続35年	47.50月分	59.28月分
最高限度額	59.28月分	59.28月分	最高限度額	59.28月分	59.28月分
その他の加算措置 定年前早期退職特例措置(2%～20%加算)			その他の加算措置 定年前早期退職特例措置(2%～20%加算)		
(退職時特別昇給 なし)					
1人当たり平均 支給額			なし		
なし			23,338千円		

(注) 退職手当の1人当たり平均支給額は、平成18年度に退職した職員に支給された平均額です。



8. 時間外勤務手当

支給実績(平成18年度決算)	62,019千円
職員1人当たり平均支給年額(平成18年度決算)	186千円
支給実績(平成17年度決算)	111,981千円
職員1人当たり平均支給年額(平成17年度決算)	296千円

(注) 選挙による時間外手当も含まれていますので、選挙のある年とない年では決算額に大幅な変動が生じます。

9. 特別職の報酬などの状況

区 分	給料月額等			期末手当支給割合 (18年度)	退 職 手 当	
	減額前	減額率	減額後		(算定方式)	(1期の手当額)
市 長	896,000円	10%	806,400円	3.35月	896,000円 × 在職月数 × 0.44	18,923,520円
副 市 長	711,000円	10%	639,900円	3.35月	711,000円 × 在職月数 × 0.26	8,873,280円
教 育 長	603,000円	10%	542,700円	3.35月	603,000円 × 在職月数 × 0.21	6,078,240円
議 長	424,000円	3%	411,280円	3.35月	-	-
副 議 長	374,000円	3%	362,780円	3.35月	-	-
議 員	350,000円	3%	339,500円	3.35月	-	-

(注) 退職手当の「1期の手当額」は、4月1日現在の給料月額および支給率に基づき、1期(4年=48月)勤めた場合における退職手当の見込額です。

住宅用火災警報器の設置は5月31日まで！

住宅火災による死者を減らすため、消防法と火災予防条例が改正され、住宅に住宅用火災警報器の設置が義務付けられました。これに伴い、6月1日から宮城県内全ての住宅で住宅用火災警報器の設置が義務化になります。

現在、未設置の方は、5月31日までに設置が必要です。



設置場所

「寝室」「台所」「階段」2階以上に寝室がある場合」です。

住宅用火災警報器が設置されていない階で、7㎡以上の居室が5室以上ある場合は廊下に設置が必要です。

設置済は3割未満

昨年の11月、市内一般家庭の設置状況のアンケート調査を実施しました。その結果、「設置済」は27.9%、期限までに設置する「が55.1%、早急に設置する」11.1%という結果でした。

命を守ります

住宅用火災警報器を設置していたため、火災を速く発見することができ、ばや程度で済んだ事例が石巻地区消防本部管内でもあります。

住宅用火災警報器があなたと家族の命を守ります。早目

悪質な訪問販売には十分注意してください

に設置し、不明な点は消防署（所）までお問い合わせください。

購入の注意点

購入は、防災設備業者、「ホームセンター」、「大型スーパー」、「電気店」などで販売しています。販売されている1個あたりの価格は、電池寿命10年で5,000円から6,000円くらいです。購入の目安として「NS」マークの付いた住宅用火災警報器を選びましょう。



悪質な訪問販売には十分注意してください。消防署員が販売することはありません。住宅用火災警報器はクーリングオフの対象商品です。

問 矢本消防署予防係

☎ 82・2147

鳴瀬出張所

☎ 88・2119

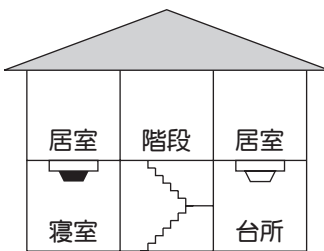

● 2階に寝室が無ければ階段には設置の必要はありません

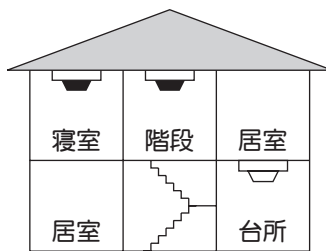

● 2階に寝室ある場合には、階段にも設置が必要です

煙感知式
熱感知式（台所は熱・煙感知式どちらを設置しても構いません）

高齢者世帯および障害者の方に購入費用の一部を助成

火災警報器の購入を予定している高齢者世帯および障害者の中で、左記の要件を満たす場合、購入費用の一部助成を行っています。ご活用ください。なお、要件を満たし希望される方は、購入前に申請手続きが必要になります。

高齢者世帯要件
市民税非課税世帯で、65歳以上の高齢者のみの世帯または要介護5および要介護4に認定された方と同居している高齢者世帯。

問 長寿支援課長寿支援班
☎内線 1192
障害者要件

「身体障害者手帳2級以上」または「療育手帳A」もしくは「精神保健福祉手帳1級」所持者で、かつ、火災発生の感知および避難が著しく困難な者（障害者のみの世帯およびこれに準ずる世帯）

問 福祉課福祉班
☎内線 1177

住宅防音工事個別相談会を開催します

従来の対象区域の一部が解除されます

国では、松島飛行場を離着陸する航空機の騒音を防止・軽減するため、指定した区域内で住宅防音工事の助成などを行っています。平成18年12月に住宅防音工事区域(第一種区域、建物等の移転補償区域(第二種区域)および緑地帯の整備区域(第三種区域))を見直し、従来の対象区域の一部を解除する告示を行いました。この告示により指定が解除される区域は、平成20年7月1日以降に住宅防音工事の助成や移転補償などが受けられなくなる区域となります。

ただし、指定が解除となる区域内的の条件に該当する住宅・建物などについては、平成20年6月30日までに国に希望届を提出された方に対して、従来と同じ内容で住宅防音工事(機能復旧工事を含みます)の助成や移転補償などが行われます。

市では希望者のため3月10日(月)~26日(水)にかけて



住宅防音工事完了後、不具合のある方はご相談ください。

2回目の「住宅防音工事に関する個別相談会」を開催します。相談会場では、昭和61年2月25日以前に建築された住宅の住宅防音工事(新規・追加・外郭など)、住宅防音工事完了後10年を経過し住宅防音工事で設置した防音サッシやエアコンなどの機能復旧工事、指定解除区域の住宅防音工事に関する相談について、東北防衛局職員が対応しますので、ぜひこの機会にご相談ください。

相談会場と日程

開催日	会場	所在	受付時間
3月 10日(月)	東名地区学習等供用施設	大塚字東名119-11	12時30分~19時
	里区公民館	宮戸字里81-18	
11日(火)	柳地区集会所	赤井字八反谷地66-3	
	大曲浜西地区集会所	大曲字下台128-83	
17日(月)	野蒜公民館	野蒜字南余景66-9	
18日(火)	牛網地区学習等供用施設	牛網字下四十八19-2	
24日(月)	大曲地区コミュニティセンター	大曲字寺沼194	
26日(水)	東松島市役所(2階202会議室)	矢本字上河戸36-1	

個別相談会の問い合わせ

企画政策課企画政策班 ☎内線1234

住宅防音工事の問い合わせ

東北防衛局企画部防音対策課住宅防音係 ☎022-297-8216
〒983-0842仙台市宮城野区五輪一丁目3番15号



区域の確認

区域は東北防衛局情報公開室で確認できます。また、同防衛局のホームページでは松島飛行場に係る第一種区域等(指定の一部解除)参考図が見られます。

URL : <http://www.mod.go.jp/rdb/tohoku/minaosi/siteisankouzu.pdf>

鳴瀬奥松島IC - 石巻河南IC区間が無料

矢本パーキングエリアで感謝イベント開催

1月24日(木)、三陸自動車道の無料化延伸に合わせて、下り線の矢本パーキングエリアで感謝イベント「いらっしやい東松島へ」(市商工会主催)が行われました。

開会式で、大山副会長が「無料化により交通の便がよくなる反面、45号線の交通量が減ることで地域経済への影響が心配される」とコメント。大沼副市長は「経済打撃が心配だが、今年のDCでの通行利用に期待したい」と述べました。

イベントでは、奥松島産のカキ10^キを使用したカキ汁が訪れた方に振舞われたほか、市の観光パンフレットも配られ、PRも行われました。

三陸自動車道の鳴瀬奥松島IC - 石巻河南IC区間が無料になったことで、鳴瀬奥松島ICから桃生津山IC区間(30.7^キ)が全て無料となりました。



矢本パーキングから見た三陸自動車道。今後も交通量の増加予想されます



特設テントで販売の地場産品は盛況でした



市の観光パンフレットを配布してPR



温かいカキ汁をいただきま〜す

教育に多大なる尽力

故佐々木元教育長死亡叙勲



たか子夫人に伝達されました

昨年10月に亡くなられた市教育委員会の故佐々木寛元教育長がこのたび、従六位瑞宝双光章に叙されました。

2月14日(木)に県庁で行われた伝達式にはたか子夫人が出席。宮城県教育委員会の佐々木義昭教育長から叙位・叙勲が伝達されました。たか子夫人は、多くの人々に支えられての受章です」と感謝の気持ちを語ってくれました。



会場の皆さんと13曲を合唱

日頃の成果を披露

小野公民館まつり開催

2月16日(土)、小野公民館まつりが同館で開催されました。

まつりにはステージ発表で13団体が参加。歌謡や舞踊、詩吟などの教室に参加している方々が日頃の成果を披露しました。

童謡教室の成果発表では、親子で歌い継ごう、日本の歌100選などから13曲を選曲披露しました。観客もそれらの歌をとっても楽しんで口にささんでいました。

特別敬老祝い金贈呈

吉田ちめのさん100歳



ちめのさん(中央)を囲みお祝い会

吉田ちめのさんが100歳を迎えられ、2月15日(金)に不老園で特別敬老祝い金が贈られました。

ちめのさんは、黒川郡大谷村現大郷町で生まれ、平成5年から不老園に入園。日頃は、得意の針仕事でぞうきんを縫い、趣味でぬり絵や習字なども行っています。

贈呈式では、大沼副市長からのお祝いの言葉に、ありがとうございますと答えていました。

日本人の食について考える

縄文村シンポジウム

縄文村歴史資料館の開館15周年を記念して、1月20日(日)に市コミュニティセンターを会場に「日本人は何を食べてきたか」をテーマにシンポジウム(市、市教育委員会、同センター主催)が開かれました。

シンポジウムは2部構成で、1部では、奈良文化財研究所企画調整部の岡村道雄部長と東北大学植物園の鈴木三男園長が対談。日本人が昔食べていたものと、現在の食べものごとを比較し、食の変化が語られました。2部では、「東松島市の食について考える」と題し、岡村部長を司会に、パネラーに鈴木園長、齋野裕彦さん(仙台市教育委員会)、櫻井幸作さん(民宿経営)、山崎恵章さん(農業)、菅原弘樹さん(縄文村学芸員)によるシンポジウムを開催。話し合いでは、昔と今を比べても食べている魚に違いはなく豊かな食生活だったことが紹介されました。



◀パネラーによる討論で盛りあがりしました



◀決意を発表する高山さん(鳴瀬一中)

大人としての自覚を胸に

3 中学で立志式

2月1日(金)、市内3つの中学校で立志式(市青少年健全育成市民会議、市教育委員会主催)が行われました。これは、自分の将来について考え、明るい希望と強い意思で自己実現に向かってほしいという趣旨で、市内全中学校の2年生を対象に行われています。

今年は市全体で442人の生徒が立志式を迎えます。このうち、鳴瀬第一中学校では、46人の生徒が参加。阿部市長から「立志式を機会に自分の将来を考え、明るい希望を持って欲しい」と激励を受けました。その後、生徒を代表して、高山ゆいさん、木村ありなさん、村上哲也さんの3人が決意とこれからの中学校生活の目標を発表しました。

「立志」という言葉は、中国の孔子が「吾、十五にして学に志す…」と述べた『論語』から始まったとされ、この式を終えた若者は一人前の社会人として扱われるようになったということです。



南天さんの話に聴衆は聞き入りました

1年の笑い始め

新春お笑い劇場

1月20日(日)、蔵しつくパークひと・まち交流館で新春お笑い劇場が開催されました。今回話し手として登場したのは、川野目亭南天さん。同門の漫才コンビ、今野家なにも・かにもの前座の後に登場し、出身地である岩手県遠野の民話をモチーフに「河童」の話をしました。東北弁のユーモアいっぱいのお話で、聴衆の笑いを誘っていました。

地域の人・技を集め

矢本ひがし地区民まつり



東小の鼓笛隊による迫力ある演奏

1月26日(土)・27日(日)、市コミュニティセンターを会場に矢本ひがし地区民まつり(同実行委員会主催)が行われました。まつりは、展示とステージの2部門で構成。展示の部では愛好家の丹誠込めた力作が展示されたほか、ステージの部では、フォークダンスなどが披露され観客を魅了しました。訪れた人たちは地域の魅力を再発見していたようです。



大きなたこもあげられました

自分の作品が空を飛ぶ

オール赤井たこあげ大会

2月3日(日)、赤井公民館の北側ほ場で第21回オール赤井たこあげ大会(同実行委員会主催)が行われました。大会は、小・中学生と一般団体などから50人が参加。当日は、風があまりなく、たこあげには難しい気象条件でしたが、力作のたこが大空に舞い上がりました。その後、約150食のどん汁や焼いもが無料で振舞われました。

みんな頑張ってます！ シリーズ 協働のまちづくり

このコーナーでは、各地区のまちづくりへの取り組みをシリーズで紹介します

最終回は「宮戸地区」の取り組み状況です

■まちづくり委員会設立までの経過

▶平成19年8月22日の設立総会



宮戸地区では昭和62年10月に宮戸地域振興推進協議会を設立し、独自の自治活動を展開してきました。

平成18年度は役員

による先進地視察や役員会などを開催。19年度には、8月21日に東松島市コミュニティセンターで開催された協働のまちづくり講習会にマイクロバスを繰り出して参加しました。8月22日の総会では、名称を宮戸コミュニティ推進協議会と改め、協働のまちづくりに取り組むことになりました。

■宮戸地区の現状とこれから

宮戸地区は人口が少なく、農漁業者と勤め人の数が同じくらいの地域のため、海苔、牡蠣事業がひと段落するころまでに各部会の充実を計る予定です。各部会の組織は総務産業委員会・まちづくり委員会・福祉文教委員会とし、将来、実働部隊として協力をしてもらう組織の立ち上げや、地域の課題を洗い出すための環境を考える講座、地域を知る講座を開催しています。



◀地域を知る講座でのひとコマ

また、地域の分館長と連携をとりながら広報紙「おおたかもり」を月一回発行。地域の情報や協働のまちづくりの啓発活動を行っています。

■四ヶ浜【里浜、月浜、大浜、室浜】が力を合わせて環境美化

平成19年度は 奥松島の美しい環境をつくる会や四ヶ浜のボランティアによる県道の花壇整備、奥松島観光ボランティアの会による名勝案内、ウォーキングトレイルの草刈やゴミ拾い、奥松島縄文村菜種保存会による奥松島縄文史跡公園などへの菜の花苗の植栽を行いました。

スカハマのみんなど
スゴドすつと
たのすいごどネ！▶



■宮戸市民センター(施設)について

現宮戸市民センターは縄文村交流館に間借りしており、自由に使用できない状況です。そこで、4月にはJ Aいしのまき旧宮戸支所を修繕して事務所を移転。宮戸市民センターとして使用する予定です。そのため、昨年(10月)29日(月)に地域の方々の応援をもらい清掃を行いました。

J A旧宮戸支所
清掃の様子▶



お問い合わせ

宮戸市民センター 宮戸字里81 - 180
☎ 88 - 2292 FAX 88 - 3362

今後の協働の

まちづくり

● 7月号の大曲地区から今月号の宮戸地区まで8回にわたって、シリーズ協働のまちづくりで各地区の取り組み状況を紹介してきました。

● 現在、矢本東・矢本西・大曲・赤井・大塩・小野・野蒜・宮戸の8地区で、まちづくり委員会や協議会などの組織を中心に、それぞれの地区の新しい仕組みづくりに向け走りだしています。

● 市では、平成21年の4月から現在の公民館を各8地区の市民センターに名称を改め、地域の皆さんの運営で、各種教室や学級イベントを計画し実施できるような方策を進めていきます。

● 市民センターは、地域の課題を話し合い、解決策を協議し、地域のまちづくりを押し進める委員会や協議会などの地域自治組織の活動拠点施設となるものです。

● 自治組織の事務所だけでなく、従来の生涯学習提供の場としても活用していただけます。



MANA-be!

まなびい



平成19年度 東松島市生涯学習推進大会開催

たまにはほっとする話を聞きませんか。どなたでも参加できますので、お誘い合わせの上、ご来場ください。(入場無料)

内容 記念講演「こころと心を通わせて～笑顔あふれる地域づくりのために～」

講師:村松真貴子氏(フリーアナウンサー・エッセイスト)

活動奨励団体事例発表、公民館分館活動功労者等表彰など

日時 3月7日(金) 18時30分～

場所 市コミュニティセンター

問 生涯学習課生涯学習班 ☎内線2234



昨年の大会の様子



前回の記念講演(佐藤仁一氏)

生涯学習カレンダーについて

「平成19年度生涯学習カレンダー」の中で訂正力所があります。平成20年3月のカレンダーには“3月21日(金)春分の日”と掲載されていますが、正しくは“3月20日(木)春分の日”です。訂正用シールを作成しましたので、シール配布場所からお取りいただき自宅のカレンダーに貼ってください。

「平成20年度生涯学習カレンダー」は現在作成中で、今月末に全戸配布する予定です。

また、市内の事業所や公共施設などでカレンダーを希望する場合は下記までお問い合わせください。平成19年度と同じタイプのカレンダーになりますのでご了承ください。



見本(平成19年度版カレンダー)

シール配布場所 市役所(本庁舎・鳴瀬庁舎)、各公民館、各市民センター、市民体育館、奥松島体育館、図書館、縄文村歴史資料館

問 生涯学習課生涯学習班 ☎内線2234

募集

はじめての詩吟教室 参加者募集

漢詩や短歌・俳句などを大きな声でうたい、健康づくり

募集

や仲間づくりをします。

日時 4月7日(月)開講

毎月3回月曜日(全15回)

19時～21時

場所 関の内分館

受講料 無料。ただし、別途

分館使用料・資料代として

お知らせ

石ノ森萬画館特別企画展 「マンガのチカラ展」

マンガ制作の過程や石ノ森

☎83・5825

問・申し込み 担当…清水

会)

月500円程度
対象 どなたでも(初心者大歓迎)
締め切り 3月31日(月)
講師 清水潔氏(宮城岳風)

「絵コンテ漫画 仮面ライダー」の原画も初公開します。

展示期間 3月9日(日)

時間 9時～18時

料金 大人800円、中高生500円、小学生200円、未就学児無

料

休館日 毎月第3火曜日

問 石ノ森萬画館

☎96・5055

市内で行われるスポーツイベント

3月1日(土) 第3回東松島市小学生スポーツ大会《筋肉番付フェスティバル》
兼東松島市スポーツ少年団交流大会(市民体育館)

3月9日(日) 矢本バレーボールスポーツ少年団卒団大会(市民体育館ほか)

3月20日(木) 石巻管内中学校バレーボール大会(市民体育館)

3月22日(土)～23日(日) 石巻地区高校バレーボール大会(市民体育館)

このコーナーでは、皆さんからの生涯学習情報をお待ちしています。

問 生涯学習課生涯学習班 ☎内線2234



老後の安心

農業者年金に加入しませんか

21世紀の日本は、超高齢・人口減少社会になると予測されています。農業引退後の長い老後を安心して暮らすためには、若いうちからの備えが必要であり、年金への加入はかせません。農業者年金は加入者数の変化や財政事情に左右されない、今の時代にぴったりの安全・安心な公的年金です。

加入要件

国民年金の第1号被保険者で、年間60日以上農業に従事する60歳未満の人は誰でも加入できます。

農業に従事している家族（配偶者・後継者）も加入できます。脱退も自由です。

保険料額

毎月の保険料は2万円を基本に、最高6万7000円まで10000円単位で自由に設定でき、いつでも保険料額の見直しができます。

長期に安定した制度です

将来の年金受給に必要な資金をあらかじめ自分で積み立て、運用実績により受給額が決まる確定拠出型年金です。加入者や受給者の数に影響されない安定した年金制度です。

80歳までの保障が付いた終身年金です

年金は終身受給できますが、仮に、加入者や受給者が80歳になる前に亡くなった場合は、死亡した月の翌月から80歳までに受け取れる額を死亡一時金として遺族が受け取れます。保険料助成が受けられます

農業所得が90万円以下で、加入期間が20年以上見込まれ、かつ一定の条件を満たせば、国から最高半額の保険料助成があります。

税制面で大きな節税

保険料は全額、所得税の社会保険料控除の対象になります。また、年金の運用益は非課税です。さらに、受け取る年金についても公的年金等控除の対象となります。

問 農業委員会
☎内線 2152



市長さん答えて コーナー

本コーナーに寄せられた要望、意見などの中で、今号では次の方から出された要望と市長のコメントを掲載します。

Q たばこ自販機の撤去を

なぜ、市役所にたばこの自動販売機があるのですか。職員のため、それとも市民のため。禁煙が叫ばれる中、公共施設にたばこ自販機があるのはおかしいのではないのでしょうか。私としては撤去の方向で検討いただきたいと思えます。
(小松・齋藤さん)

A 施設の禁煙と撤去を検討

市庁舎へのたばこ自販機の設置は、飲料自販機などと同様、市財産を活用して使用料収入を得ることと、市民の需要に応えることにあります。しかし、庁舎という限られた場所でもあり、多くは職員が利用しているのが実態です。昨今、受動喫煙による健康

への影響が叫ばれる中、健康増進法の施行により建物内の喫煙対策や乗物での禁煙など、地域や職場での取り組みが加速しています。
このような中、市役所内のたばこ自販機設置が公の施設での喫煙対策を進める上で矛盾するとの懸念につきましては、今後、市内公共施設の禁煙化を見据えながら撤去の方向で検討したいと考えます。
(市長 阿部秀保)

「市長さん答えて」コーナーに提案などを出される市民の皆さんにお願います。必ず住所・氏名、年齢、職業を記入願います。匿名にはお答えしませんが、ご了承ください。
紙面の都合上、掲載できないこともあります。
■問 企画政策課情報広報班
☎内線 1236



市報ひがしまつしま、東松島市ホームページに 告を掲載しませんか

東松島市では、市有資産への民間企業などの広告掲載を通じて、市の新たな財源確保と市民サービスの向上および地域経済の活性化を図るため、広告事業を進めています。

今回の募集は、「市報ひがしまつしま（以下「市報」）および東松島市ホームページ（以下「市HP」）に掲載する有料広告です。市報は市内全世帯に配布され、市HPでも閲覧できます。

市報、市HPとも有力な宣伝媒体ですので、この機会にあなたの事業所をPRしてはいかがでしょうか。

市報ひがしまつしま

募集内容	
募集対象	市内に住所を置く事業所および団体など
掲載料金	・第1種広告 月額10,000円(45mm×85mm) ・第2種広告 月額20,000円(45mm×180mm)
募集号	平成20年度発行(5月号から翌年4月号まで)の12号分
掲載枠数	1号あたりおおむね10～16枠程度を予定 1広告主について、1号あたり1枠まで
掲載位置	広報紙の表紙および裏表紙を除く各ページの下段(5段組の最下段1段)のうちから市が指定する(本誌P.14～22をご参照ください)

市報の発行概要	
規格	A4判1色刷り(白黒)おおむね28～32ページ(発行月により異なる)
発行日	毎月1日(年間12回)
発行部数	約15,000部
配布実績	市内全世帯、公共施設

東松島市ホームページ

募集内容	
募集対象	事業所および団体など 今回から市外も受け付けますが、枠数により制限もありますので、詳しくは担当まで
掲載料金	月額(1枠あたり) 5,000円 これまでの市HPへのアクセス数は、月平均約7,700回となっています
掲載枠数	8枠
掲載位置	市HPのトップページ上で、指定する位置とします(市HPをご参照ください)
掲載期間	1カ月を単位とします。複数月(年間含む)の掲載も可能です
広告規格	大きさ 縦50ピクセル×横130ピクセル 形式 GIF、JPEG、PNG 容量 4KB 画像 静止画

市報、市HP共通事項

その他
掲載できないもの
社会的妥当性が認められる道徳観に反するもの
法令などに違反するもの
人権侵害となるもの
政治性または宗教性のあるもの
社会問題についての主義主張
個人の名刺広告
そのほか、市報、市HPに掲載する広告として不適当であると判断するもの
応募締切 掲載希望月の前々月末日(土曜日、日曜日または休日の場合はその前日)までお申し込みください
・年間掲載(5月～翌年4月)の募集は、3月31日(月)まで
・5月掲載分の募集は、3月31日(月)まで
・6月掲載分の募集は、4月30日(水)まで
・7月掲載分の募集は、5月30日(金)まで

広告掲載までの主な流れ

「広告掲載申込書」の提出【申込者 市】
市報の場合:「広告原稿」、市HPの場合:「バナーのデザイン」も提出してください
申込用紙は市役所企画政策課にあります。また、市HPに市報と市HPの広告掲載取扱要領および申込用紙(PDF)がありますので印字いただいても結構です
複数月号の申し込みが可能です

広告審査委員会による審査【市】

掲載決定【市】

「広告掲載決定通知書」の送付【市 申込者】
広告掲載料納入通知書も併せて送付します

広告掲載料の納入【申込者 金融機関】

広告の掲載【市】

問・申し込み 企画政策課情報広報班 ☎内線1236

ガムきよまはリサイクル

ごみ収集変更の 説明会開催

市では、平成20年5月から可燃ごみ減量のために「容器包装プラスチック類の分別収

集を開始します。これにより、可燃ごみと資源ごみの収集日重複地区の減少のために、資源ごみの収集日を5月から変更します。

これらに伴い、市内44箇所環境課環境班
☎内線2162

ごみ収集変更説明会日程

開催日	時間	会場
3月4日 (火)	10:00	矢本西公民館
	14:00	里浜公民館
	19:00	上町地区学供
	19:00	関の内地区学供
3月5日 (水)	10:00	下町地区学供
	14:00	大塚公民館
	19:00	立沼生活センター
	19:00	小松地区学供
3月6日 (木)	10:00	鹿妻地区学供
	14:00	農村創作活動センター (上下堤)
	19:00	五味倉生活センター
	19:00	上区生活センター
3月7日 (金)	10:00	大曲地区学供 (大曲分館)
	14:00	南新町分館
	19:00	四反走集会所
	19:00	川前集会所
3月11日 (火)	10:00	月浜公民館
	14:00	小分木生活センター
	19:00	下町地区学供
	19:00	浅井公民館
3月12日 (水)	10:00	川前集会所
	14:00	野蒜公民館
	19:00	手招集会所
	19:00	横沼地区学供 (横沼分館)

開催日	時間	会場
3月13日 (木)	10:00	塩入担い手センター
	14:00	大曲浜地区学供
	19:00	下区生活センター
	19:00	大浜公民館
3月14日 (金)	10:00	小野公民館
	14:00	下浦集会所
	19:00	柳地区集会所
	19:00	牛網地区学供
3月18日 (火)	10:00	牛網地区学供
	14:00	南浦地区学供
	19:00	北赤井地区学供
	19:00	裏沢生活センター
3月19日 (水)	10:00	西福田下公民館
	14:00	大島生活センター
	19:00	南赤井地区学供
	19:00	東名地区学供
3月21日 (金)	10:00	浜市地区学供
	14:00	上町地区集会所
	19:00	農業構造改善センター (高松)
	19:00	亀岡地区学供
3月25日 (火)	10:00	大塩公民館
	14:00	大曲コミセン
	19:00	矢本西公民館
	19:00	大曲浜西地区集会所
3月26日 (水)	19:00	市コミュニティセンター

ダメ

資源ごみ

問 石巻広域クリーンセン
☎21・8953

OK

ラーメンのカップ、紙コップ
写真の用紙

石巻広域クリーンセンターからのお知らせ

事業系の紙ごみ(書類など)の受け入れができなくなります。これまで、商店や事業所などから排出され処理されてきた紙ごみのうち、書類などの再生利用可能なものについては、4月1日(火)から受け入れができなくなります。

ただし、伝票などに使用されるカーボン紙・ノーカーボン紙や写真、感熱紙、油紙、防水加工された紙など、再生利用できない紙についてはこれまでどおり受け入れします。

やもと 整骨院

矢本駅前 ゆぶと1F

☎83-5980

診療科目
骨折・脱臼・捻挫
挫傷・労災・交通事故

受付時間 月火水木金土
8:30~12:00 ○○○○
14:00~19:00 ○○○○△

※定休日：日曜日(祝日は営業しています)

無料
送迎サービス
実施中

このような症状の方、お気軽に相談ください。

首肩

腰

膝

交通事故・労災も相談OK!

- 初診の際は、健康保険証をお持ちください。
- 来院が困難の方は、送迎サービスをご利用できます。



犬・猫の引取りが有料になります

問 石巻保健所食品薬事班 ☎95 - 1417

県

は、昨年12月、動物の愛護及び管理に関する法律に基づき、宮城県動物愛護管理推進計画」を策定しました。計画の基本理念の一つに、動物の愛護を通じた生命を大切にすることの育成」を掲げ、犬・猫の引取り頭数を今後10年間で半減することを具体的な数値目標としています。犬・猫の引取り頭数を減らすためには、犬・猫の終生飼養を進め、飼い主の安易な飼養放棄を抑えていく必要があります。そのための手段の一つとして左記の通り犬・猫の引取りを有料化するものです。

実施年月日 4月以降の毎週水曜日

引取実施場所 石巻保健所

管内市町での引取りは3月末で廃止

引取手数料(それぞれ1頭につき)

・生後90日以内の犬・猫 400円

・生後91日以上上の犬・猫 2,000円

手数料納入方法

宮城県収入証紙を購入して納入してください。

宮城県収入証紙は、県合同庁舎内や保健所内、銀行などでお求めください。

犬・猫などを飼うときは

飼い始めたら最後まで責任を持って飼養するように心掛けてみましょう。

飼い主が見つからない不幸な子犬や子猫が産まれないよう、犬・猫には不妊や去勢などの手術を受けさせましょう。

やむを得ず飼えなくなつた場合は、新たな飼い主を探すよう心掛けてみましょう。

犬・猫などの愛護動物を捨てた場合は、処罰されることがあります。

捨てる命は生ませない 不妊センター開設、マイクロチップ装着も

問 NPO法人アニマルクラブ石巻 ☎&FAX 23 2680
Eメールアドレス dogmiki2004@yahoo.co.jp

平

成17年度行政機関で処分された犬と猫は、宮城県では698匹、日本全体では36万匹にもなります。現在処分されている動物の約7割を猫が占め、その8割が子猫です。また、町のあちこちで野良猫が繁殖して、さまざまな問題が繰り返されています。もっとも有効な解決策は猫に不妊去勢手術を施すことです。

NPO法人アニマルクラブ石巻は、獣医師の協力を得て、猫の不妊、去勢手術、致死率の高い伝染病の猫エイズと猫白血病の血液検査、白血球を含む4種混合ワクチンをセットにして通常の約半額で実施します。不妊去勢手術の他、混合ワクチンのみの接種と飼い主の連絡先などの情報をペットの体に埋め込むマイクロチップの装着も行います。ワクチンとマイクロチップは犬も対象になります。詳細は左記のとおりです。

実施日 4月1日(火)〜毎週火曜(週1回)

受付時間 10時〜19時

ワクチン料 雌15,000円

雄11,500円

不妊手術は予約制で、場所については予約時にご説明します。詳しくはアニマルクラブまでご連絡ください。



いらぬ命はありません

かんぽの宿松島 TEL 88-3411

3月宿泊プランのごあんない

18日 (火) ディナーショープラン・出演者 津軽三味線・柴田三兄妹 (1泊2食付9,800円)

9日 (日) カラオケ大会 (昼食付2,000円)

☆豪華7段雑飾り!展示中(〜3月25日(火)まで)



宿泊1,000円割引券

有効期間

3月1日(土)〜16日(日)まで

割引はお1人様1泊2食でご利用の場合とさせていただきます。本券で4名様までご利用できます。本券を切り取りチェックインの際お持ちください。他の割引プランとの併用はできません。

3月と言えば、卒業や転職など環境が変わる季節です。ストレスなど溜め込まないように、ゆふとで汗を流して発散しましょう。ゆふとスタッフは皆さんのご利用をお待ちしています。



春休み短期水泳教室開催!!
夏を先取りして、泳げるようになったらお!!

水に慣れ、水泳上達のための指導をしています

コース	1 A	1 B
日 時	3月29日(土)・30日(日)・31日(月)	3月30日(日)・31日(月)・4月1日(火)・2日(水)・4日(金)・5日(土)
時 間	15:00～16:00 (10分/体操他、50分/プール指導)	13:00～14:30 (15分/体操他、75分/水中練習)
対 象	4歳～6歳の幼児(水なれを中心に行います)	小学生(幼児でもゆふと進級基準15級以上であれば参加可能)
定 員	10人	40人
料 金	会員/3,000円(税込) 一般/3,500円(税込)	会員/6,000円(税込) 一般/7,000円(税込)
締め切り	3月26日(水)	
申し込み	申込書に必要事項を記入の上、参加費を添えてゆふとフロントにお申し込みください	
そ の 他	定員になり次第、締め切りとさせていただきます 電話での受け付けご予約などはしていません	

ジュニア水泳教室

「市報を見た」で、ジュニア水泳教室体験が無料(1回)で受けられます。ご予約が必要ですので、3月28日(金)まで一度お電話ください。

	月・火・水・金曜日	土 曜 日
幼児(4～6歳)	15:00～16:00	
学童(小学生)	16:15～17:15	10:15～11:15
	17:30～18:30	

月会費(4週制/月) 教材費 2,000円
週1回コース…4,000円/週2回コース…6,000円

特定検診開始前に「年間会員」になりませんか?

2月号の市報でも取り上げられましたが、4月から「特定検診・特定保健指導」が始まります。これにより、今まで以上に健康管理が重要になってきます。皆さんもご存知かとは思いますが、健康管理には運動・栄養・休養のバランスが非常に大切です。

ゆふとでは、運動の仕方が分からない、マシンの使い方がわからないなど不安な方のために、スタッフがさまざまなアドバイスをします。まずは1度、ゆふとにお越しください。少しずつ運動習慣をつけてメタボリックシンドローム対策を一緒にしていきましょう。

年会費 5,250円ですべてもお得!!

大人 800円 **600円** 障害介助 600円 **400円**
いきいき 600円 **400円** 障害児 300円 **200円**
子供 400円 **300円**

ゆふとフェスティバル開催

1月28(月)～30(水)の3日間、「ゆふとフェスティバル」を初開催しました。

普段の自分の泳ぎはどうなの?という疑問に答えて、水中と水上の2カ所からクロールのVTR撮影。4ショット撮影し、後日参加者の皆さんにCDを差しあげました。他にも、体験ダイビングや背泳ぎ・平泳ぎ・バタフライの特別練習も開催。スタジオでは、肩こり&腰痛の体操やボールを使った運動も行われ大変好評でした。

次回は4月に行う予定です。

平成19年5月までに発行された「ゆふと利用回数券」をお持ちの方へ

平成20年6月以降上記の旧回数券につきましては、使用および換金ができなくなります。旧回数券をお持ちの方は、5月までに使用するか換金をお願いします。なお、換金につきましては、ゆふとで行います。



のびのび やさしく たいせつに あかるい

東松島市内の私立幼稚園は

“お子さんのすこやかな成長を願っています”



鳴瀬幼稚園
東松島市小野字町120
tel.87-2105

のびる幼稚園
東松島市野蒜西余景4-5
tel.88-2312

矢本幼稚園
東松島市矢本字河戸33-82
tel.82-3139

矢本はなぶさ幼稚園
東松島市赤井字川前式215-1
tel.83-3423



ストップ! 借金!

こんなはずじゃなかったのに…どうしよう…。

キャッシングってなに？

クレジットカード会社や消費者金融(サラ金)などから現金を借りることを言います。急に現金が必要になったのに手元に現金がない場合など、ATMや無人契約機で簡単に引き出すことができます。

ただし、クレジットカードは「魔法のカード」ではありません。利用したら、利息(手数料)をつけて期限まで返済しなければならぬ借金です。

1回だけのつもりが…多重債務

たった1回のキャッシングのつもりが、金利が高いために返済できず、多重債務(返済のために新たな借金を繰り返すようになること)に陥る人が増えています。

現金を持ち歩かなくても良い、分割だと高額な品物もすぐ手に入るという便利さから使いすぎて借金が膨らみ、大変なことに…。

失敗しないために大切なのは計画性と自己管理。
自分の意志をしっかりとって!

困ったら、いつでもご相談下さい。
問 消費生活相談員 ☎内線1129

国保のしおり

国民健康保険の加入と脱退

国民健康保険に加入するとき

加入理由	持参するもの
職場の健康保険をやめたとき	印鑑・資格喪失連絡票
ほかの健康保険の扶養から外れたとき	印鑑・扶養から外れたことを証明する書類
子どもが生まれたとき	印鑑・国民健康保険証
東松島市に世帯全員転入したとき	印鑑・転出証明書
東松島市の国保加入世帯に転入したとき	印鑑・転出証明書・国民健康保険証

国民健康保険をやめるとき

脱退理由	持参するもの
職場の健康保険に加入したとき	印鑑・職場の健康保険証・国民健康保険証
ほかの健康保険の扶養に認定されたとき	印鑑・国民健康保険証
死亡したとき	印鑑・国民健康保険証
東松島市からほかの市町村へ転出するとき	印鑑・国民健康保険証

上記の場合、14日以内に手続きしてください。
年金手帳・年金証書をお持ちの方は持参してください。
加入の届出が遅れると…
資格を有した月までさかのぼって保険税を納めることになります。

問 国保健康課保険班 ☎内線1155

国民ねんきんだより

異動の時期は、国民年金の届出の時期です

年金の加入者は、職業などによって3つの種別に分かれており、種別が変わったときは届出が必要になります。春は就職・進学など異動が多く、なにかとあわただしい時期です。早めに届出をしましょう。

こんなとき	変更後の種別	届出先
第1号被保険者(自営業、学生、フリーターの方など)		
就職し厚生年金や共済組合に加入したとき	第2号被保険者	勤務先の事業所
第2号被保険者である配偶者の扶養に入ったとき	第3号被保険者	配偶者の勤務先
第2号被保険者(会社員や公務員の方など)		
退職したとき	第1号被保険者	市役所の年金係
退職して、第2号被保険者である配偶者の扶養に入ったとき	第3号被保険者	配偶者の勤務先
第3号被保険者(第2号被保険者の配偶者に扶養されている方)		
収入が増えるなどして、扶養から外れたとき	第1号被保険者	市役所の年金係
扶養している配偶者が65歳になったとき	第1号被保険者	市役所の年金係
就職し厚生年金や共済組合に加入したとき	第2号被保険者	勤務先の事業所
扶養している配偶者が会社を変わったとき	第3号被保険者	配偶者の勤務先

問 石巻社会保険事務所 ☎22-5115

赤井郵便局様斜め向かい

新鮮 やさい・くだもの
キョウエイ 赤井店

営業日:月～土曜日 午前10:00～午後6:00

(株)共栄産業青果 東松島市赤井字川前参番152-20 電話 83-2881 FAX 83-7583



安心・あんぜん・満足
はらはちびんめ

3月の
定休日

日曜日: 2日・9日
16日・23日・30日
祝日: 20日

募集

臨時調理員募集

資格 市内に住所を有し、学校給食調理業務を行える心身ともに健康な方
内容 調理および洗浄作業
月曜日～金曜日
調理および洗浄業務 8時30分～1日5時間以内
主に洗浄業務 12時45分～1日4時間以内
学校の春・夏・冬休みおよび土日・祝祭日は休み
場所 矢本学校給食センター

賃金 時給740円
募集人員 2人
締め切り 3月21日(金)必着で平日9時～16時の間に履歴書(自筆・写真貼付)を持参(後日面接有)
問・申し込み 矢本学校給食センター
☎ 82・6399

平成20年度 市民農園利用者募集

農業者以外の方が野菜や花を栽培して、自然と触れ合うことを目的に市民農園を開設します。利用希望の方は下記のとおり申し込みください。
場所 野蒜字洲崎地内

利用期間 4月1日(火)～平成21年3月31日(火)
対象者 市内に在住の方
農園区画数 25区画
管理方法 利用者個人の責任で管理
年間利用料 1区画(約25㎡)2,000円
申し込み要領 申込書は農林水産課にあります
申し込み期限 3月14日(金)17時必着
問・申し込み 農林水産課 農政班 ☎内線2143

自衛官募集

一般幹部候補生
資格 20歳以上28歳未満の方(平成20年4月1日現在)
受付期間 4月1日(火)～5月12日(月)
一時試験 5月17日(土)・18日(日)
試験場所 仙台第3合同庁舎内
予備自衛官補
資格 一般:18歳～34歳未満の方 技能:18歳以上で保有する技能に応じて53～55歳未満の方
受付期間 4月14日(月)～試験・合格発表・処遇 詳細は問い合せてください
2等陸・海・空士
資格 18歳～27歳未満の方

県営住宅入居者募集

募集住宅の情報については、配布場所に設置する募集案内をご覧ください。
受付期間 3月5日(水)～12日(水)
配布場所 市役所建設課 鳴瀬総合支所各地方振興事務所、各公共職業安定所
申込方法 申込書を3月3日(月)から配布。必要書類を郵送ください(当日消印有効)
問 (助宮城県建築住宅センター) ☎022・224・0014
24時間電話サービス ☎022・213・1861
HP <http://www.mki.or.jp>

国家公務員採用試験

種試験(大学卒業程度)
受付期間 4月1日(火)～4月8日(火)
1次試験日 5月4日(日)
種試験(大学卒業程度)
受付期間 4月11日(金)～4月22日(火)
1次試験日 6月22日(日)
受験資格 詳細については問い合せてください
郵送による申込期限は最終日消印有効
問・申し込み 人事院東北事務局第二課試験係 ☎018・221・2022
HP <http://www.jinji.go.jp/saiyo/saiyo.htm>

東北地区国立大学法人等職員採用試験

資格 昭和54年4月2日以降に生まれた方
受付期間 4月1日(火)～4月10日(木)
1次試験日 5月18日(日)
試験会場 仙台市内
申し込み 詳細については問い合せてください
問・申し込み 東北地区国立大学法人等職員採用試験実施委員会 ☎018・217・5676
HP <http://www.bureau.tohoku.ac.jp/shiken/>



多彩なニーズに応える、地域に根ざした墓石専門店。

店内には、人気の商品を取り揃え、地元・松島を中心に、東松島市の地域に根ざした商品提案とサービスを展開しています。墓石や墓石の無料相談会も定期的に実施しています。また、平山第二工場が隣接しているため、墓石の工場見学も可能です。(要予約)

◇洋型墓石 ◇和型墓石

雨や大雪でも安心! 全天候型墓石ショールーム

家族みんなでいきたいね!

多様なニーズに合わせた、想いを込めた墓石づくり。

<http://matsushimasangyo.co.jp>

まつしまメモリーランド 北松島店 宮城県宮城郡松島町 根廻前沢10-3 ☎ 022-354-4105

まつしまメモリーランド | 検索

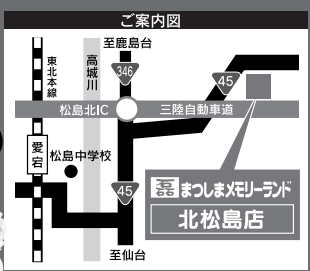

みやぎ身近な景観百選 応募募集中

第2期 冬と春の景観「部門」

募集期間 6月30日(月)
応募方法 景観の写真1枚
と応募シートを郵送(E
メール可)

選考基準 みやぎの身近な
景観を眺望できる場所かど
うかが判断ポイント

表彰 選定された方に記念
品内2人に抽選で3万円
相当の商品券進呈

問・申し込み 県土木部都
市計画課
☎022・211・3132

〒980・8570 仙台市青
葉区本町3・8・1

Eメール

tosikes@pref.miyagi.jp

HP <http://www.pref.miyagi.jp/tosikei/keikan.htm>

平成20年度電気通信 サービスモニター募集

内容 アンケート協力(年2
回)・モニター会議出席など

対象 電気通信サービスに
関心がある満20歳以上の方

募集期間 3月3日(月)～
4月4日(金) 消印有効

募集人員 120人
委嘱期間 6月1日(日)～

合併処理浄化槽設置補助事業

公共下水道事業認可区域の拡大に伴い、平成20年6月より合併処理浄化槽設置補助事業対象区域が縮小になります。これから浄化槽の設置を予定されている方は、対象区域をご確認ください。

補助対象区域 大塩地区(グリーントウンを除く)、矢本地区(四反走、浜須賀、鹿妻、立沼、道地の各一部)、小松地区(上小松、手招、谷地の各一部)、大曲地区(上納、横沼、上浜三の各一部)、赤井地区(中東、南一、柳北の各一部)、牛網地区(往還の一部)、根古地区、高松地区、新田地区、西福田地区、肘曲地区、上下堤地区、川下地区、浅井地区、野蒜地区(中下、新町、洲崎の各一部)、東名地区(新場、元場の各一部)、大塚地区、宮戸地区(大浜を除く)

問 下水道課施設班 ☎内線1289

平成21年3月31日(火)
謝礼金 協力者に別途
応募方法 詳細については
問い合わせください

問・申し込み 東北総合通
信局電気事業課
☎022・221・0628

お知らせ

窓口時間延長のお知らせ

・火曜日は19時まで

窓口業務を延長し、市役所では、各種証明書の窓口交付事務を時間延長して行っています。3月は窓口が混雑することから毎週火曜日に業務延長を行います。なお、開庁窓口は本庁舎(矢本庁舎)のみの取扱いとなりますのでご注意ください。

曜日 毎週火曜日
時間 17時15分～19時

内容 住民票・印鑑証明・印鑑登録(戸籍除籍)謄抄本・税証明・母子手帳交付など

問 市民課窓口サービス班
☎内線1122

特別障害者手当・障害児福祉手当のお知らせ

特別障害者手当

金額 月額26,440円

対象 重度の障害により、日常生活で常に特別介護を

要し、障害が2つ以上重複している20歳以上の方
障害児福祉手当
金額 月額14,380円

対象 日常生活で常に特別
介護を要し、障害を有して
いる20歳未満の児童

認定基準および世帯の所得
収入の基準がありますので
詳細は問い合わせください

問 福祉課福祉班
☎内線1176

自動車税の減免申請

障害者の方が所有し、障害者本人名義、本人が生計同一の方が専ら障害者の通学、通院、通所または生業のために使用する場合、自動車税が減免となります(1台のみ)。

軽自動車は市役所税務課
普通自動車は県税事務所が手
続き先となります。

生計同一の証明は、福祉課
で申請により交付します。

なお、障害種別・等級により
該当しない場合もありますの
で、詳細は問い合わせくださ
い。

問 福祉課福祉班
☎内線1178



立地企業募集!

Industrial Park
グリーントウンやもと
(矢本工業団地)



進出企業名
(9区画)

●日立機材(株) ●(株)ミツウ紙工所矢本工場 ●(株)佐浦 矢本蔵
●東北パイプターン工業(株) ●(株)高砂長寿味噌本舗 ●(株)オイタミート

■お問い合わせは

販売センター
☎0225-83-5061

〒981-0505 東松島市大塩字緑ヶ丘 4-1-5

《売主》

宅地建物取引業者免許 東京都知事(11)第21429号

株式会社 小松製作所

〒107-8414 東京都港区赤坂2-3-6 TEL.03-5561-2615 FAX.03-3586-0372

《販売代理》

建設業許可:宮城県知事(特-13)第16357号 宅地建物取引業免許:国土交通大臣(1)第6383号

株式会社 ダイワハウス北日本

〒981-3112 仙台市泉区八乙女1丁目5番地の11 TEL.022-776-9070 FAX.022-776-9071

福祉交通費の申請

身体障害者手帳1〜3級、療育手帳A・B、精神障害者保健福祉手帳1〜3級の手帳を所持されている方に、福祉交通費の助成を行います。

該当者には、3月中に個別に通知し、4月から申請手続を開始します。手続きの日程などは、4月号の市報に掲載予定です。

問 福祉課福祉班
☎内線 1178

特定疾患見舞金の廃止

特定疾患見舞金の制度については、平成20年4月以降廃止となりますのでお知らせします。

問 福祉課福祉班
☎内線 1176

4月1日よりライフジャケットを着用義務化

4月1日より、1人乗り小型漁船で航行・漁ろ作業に従事する場合、ライフジャケットの着用が必要となります。ライフジャケットを着用した場合は、万一の海中転落時の生存率は、未着用の場合の生存率の約3倍になります。違反した場合は処分の対象にもなりますので、安全のため

ライフジャケットを必ず着用しましょう。

問 東北運輸局海上安全環境部 船員労働環境・海技資格課
☎ 022・791・7524

第67回いきいき健康講座

テーマ「歯と健康のつどい」・南米パラグアイのハーブ・アルパの演奏と歯の話
日時 3月18日(火) 18時30分

場所 市コミュニティセンター
入場料 無料

講師 本田宏彦先生(アルパ歯科・矯正歯科医院)
主催 医療法人医徳会 真壁病院

問 真壁病院
☎ 82・7111

がん征圧への提言募集

目的 提言を募集し、今後のがん対策の一助とする
対象 宮城県民(協会職員とその家族を除く)
募集受付 3月10日(月)〜6月30日(月)

提言の主眼と応募方法
詳細は問い合わせください
入選 入選者5人(賞状と賞金5万円)など
問 (財)宮城県対がん協会
☎ 022・263・1637

3月1日(土)〜3月7日(金)

全国春の火災予防運動

平成19年度全国統一標語

「火は見てる あなたが離れる その時を」

住宅防火 いのちを守る 7つのポイント

− 3つの習慣・4つの対策 −

3つの習慣

寝たばこは、絶対やめる
ストーブは、燃えやすいものから離れた位置で使用する
ガスコンロなどのそばを離れるときは、必ず火を消す

4つの対策

逃げ遅れを防ぐために、住宅用火災報知器などを設置する
寝具や衣類からの火災を防ぐため、防災製品を使用する
火災を小さいうちに消すため、住宅用消火器などを設置する
お年寄りや身体の不自由な人を守るため、隣近所の協力体制をつくる

問 矢本消防署 ☎82-2147

小野地区・赤井地区「100人懇談会」開催

「地域はひとつ、100人懇談会」呼んでけらいん市長さん」と題して小野地区および赤井地区の地域懇談会を開催します。

対象 小野地区民
問 小野市民センター(小野公民館)
☎ 87・2067

赤井地区懇談会
テーマ「みんなで考えよう協働のまちづくり」

小野地区懇談会
テーマ「小野地区における学校教育環境」について
日時 3月6日(木)19時
場所 小野公民館

問 赤井市民センター(赤井公民館)
☎ 82・2075

資源循環型社会形成を目指して

株式会社 **タッグ**

宮城県東松島市川下字内響132番地17
電話 0225)86-1088

石のじょうとういつわ

(株)上東五和

東松島市牛網字駅前1丁目3-9 (R45・JR・小野駅前)

TEL/0225(86)1131・FAX/0225(86)1132
http://www.jotoitsuwa.com

墓石
建築貼り石

相談

心の健康相談

イライラやストレスなどの悩みまたは認知症や精神疾患で相談したいことのある方は、お気軽にご相談ください。

相談日 3月12日(水)

14時～

担当医 赤坂病院 赤坂

正氏

場所 市コミュニティセンター

申込 3月5日(水)までに

電話で予約ください

問 福祉課福祉班

☎内線 1174

無料人権相談所開設

毎日の暮らしの中で起こるさまざまな問題、暴力、いじめ、家庭問題などの相談を人権擁護委員がお受けします。相談は無料で秘密は堅く守られます。お気軽においでください。

日時 3月14日(金)

10時～15時

場所 市コミュニティセンター

問 市民課窓口サービス班

☎内線 1121

身体・知的障害者相談員による相談会開催

今年度、毎月定例で行って

きました身体障害者相談員・知的障害者相談員による相談会は、今回が最後となります。

日時 3月18日(火)

9時30分～12時 内海相談員(身体)・木村相談員(知的)

13時～16時 奈良坂相談員(身体)・米沢相談員(身体)

場所 障害者相談支援センター隣室 駅前交流プラザ内

現相談員は任期満了(任期2年)となるため、次年度の相談員については、改めて広報でお知らせします。

問 福祉課福祉班

☎内線 1176

司法書士無料相談

相談者の秘密は厳守します。お気軽にご利用ください。

内容 土地境界/土地売買・登記/相続/多重債務(140万円まで)・破産/少額訴訟 などの法律相談

日時 3月4日(火)

10時～15時

場所 小野公民館

受け付け 8人限定で事前に電話で要予約

問 総務課総務班

☎内線 1217

歩行者や自転車・原付は通行できません!

三陸自動車道は自動車専用道路です

三陸自動車道の利用にあたっては、以下の事柄を守り、安全に利用してください。

歩行者、自転車、原動機付き自転車、二輪車(125cc以下のオートバイ)、トラクターや耕耘機などの小型特殊車両は通行できません。

Uターン、後退はできません。

インターチェンジは一方通行です。

インターチェンジでは、行き先や降り口を間違えないよう、案内標識の標示に注意してください。

三陸自動車道の無料区間の最高速度は、時速70^キに制限されています。

スピードの出し過ぎに注意しましょう。

問 宮城県警察高速道路交通警察隊

☎022-226-0582

平成19年分の確定申告は3月17日(月)までです

受付月日	曜日	会場	午前の行政区	午後の行政区
			受付時間(9時～11時)	受付時間(1時～3時)
3月4日	火	市役所 2階202会議室	市営下浦、上小松、沢田	前里、手招、南浦官舎
5日	水		県営下浦、谷地、小松台	上河戸三、前柳、下小松
6日	木		立沼、北区官舎	鹿妻一、鹿妻二、道地
7日	金		下町一、浜須賀	四反走、西新町、下町三
10日	月		河戸、上河戸二、上河戸四、若葉	関の内一、関の内二、関の内三
11日	火		下町四、東大溜、作田浦	上町一、上町二、上町三
12日	水		下町五、大溜	駅前、上河戸一、下町二
13日	木		予備日(旧矢本町)	
14日	金		予備日(全市)	
17日	月		予備日(全市)	

(注) 税務課窓口での申告受付は行っていません。

詳細については、市報1月号をご覧ください。

申告の際お持ちいただくもの

- 1 税務署から確定申告書が送付されている方は、必ず送付された確定申告書
- 2 印鑑、および還付申告の方は銀行などの口座番号
- 3 給与所得または年金所得のある方は、源泉徴収票や支払明細書など
- 4 営業など、農業、不動産所得のある方は、収支計算書および領収書など
- 5 次の証明書および領収書
 - ア 国民年金保険料の証明書
 - イ 生命保険料控除、地震保険料控除の証明書
 - ウ 医療費控除申告をする方は、医療費の領収書
 - エ その他必要な領収書

問 税務課税務班 ☎内線1134

チャンプ 春期講習

感動授業でやる気UP!

申込み好評受付中!

チャンプ学習スクール 東松島校(ゆぷと内)

真剣なら、本物の受験指導を

チャンプ学習スクール

検索

TEL:0225-83-1401

CHAMP
チャンプ学習スクール

成績
向上宣言



● 健康相談・予防接種のお知らせ

行 事	対 象 者	実施月日	受付時間	会 場
妊産婦・赤ちゃん健康相談	妊産婦および生後3ヵ月程度までの乳児	3月11日(火)	9:30~11:30	矢本子育て支援センター
B C G 予 防 接 種	平成19年11月23日~12月18日生(矢本地区)	3月18日(火)	13:00~13:30	矢本保健相談センター
7 ヲ 月 健 康 相 談	平成19年8月生	3月19日(水)	9:00~9:20	矢本保健相談センター
10 ヲ 月 健 康 相 談	平成19年5月生	3月19日(水)	13:00~13:20	矢本保健相談センター
三 種 混 合 予 防 接 種	平成19年7月~9月生 3回目(矢本地区)	3月25日(火)	13:00~13:30	矢本保健相談センター
	平成19年6月~9月生 3回目(鳴瀬地区)	3月27日(木)	13:00~13:30	鳴瀬保健相談センター
	平成18年1月~3月生 追加(鳴瀬地区)	3月27日(木)	13:00~13:30	鳴瀬保健相談センター
麻しん風しん混合予防接種	平成14年1月~4月1日生 第2期(矢本地区)	3月4日(火)	13:00~13:30	矢本保健相談センター
	平成13年12月~平成14年4月1日生 第2期(鳴瀬地区)	3月11日(火)	13:00~13:30	鳴瀬保健相談センター
	平成18年11月~12月生 第1期(矢本地区)	3月14日(金)	13:00~13:30	矢本保健相談センター
子 ども 健 康 相 談	乳幼児およびその保護者の方	3月10日(月)	9:30~11:30	矢本保健相談センター

該当外で接種希望の方は、ご連絡ください。

予防接種の該当者には事前に予約票を送付します。予約票が届かない方と転入された方はご連絡ください。

乳幼児の健康診査の日程は、生涯学習カレンダーまたは個人通知をご覧ください。

問 国保健康課健康推進班 ☎内線3103

■ ■ ■ 子どもの個別心理相談会 ■ ■ ■

子どもの成長発達や子育ての心配事について、心理カウンセラーによる個別相談を行います。

日時 3月13日(木) 13時~(各50分)

場所 矢本保健相談センター

担当 今野広子心理士

申込期限 3月6日(木)まで電話予約してください

問 国保健康課健康推進班 ☎内線3106

■ ■ ■ 献血のご協力をお願いします ■ ■ ■

移動献血車がきます。皆様のご協力をお願いします。

日時 3月20日(木) 10時~12時/13時~16時

場所 ヨークベニマル矢本店

今回の献血は16・17歳の方は200cc献血、18歳以上の方は400cc献血で実施します。

問 国保健康課健康推進班 ☎内線3102

午前9時~午後5時まで

● 休日診療担当医院表 ●

月 日	小 児 科		矢 本 地 区		鳴 瀬 地 区	
	医 院 名	電 話	医 院 名	電 話	医 院 名	電 話
3 / 2(日)	おおば小児クリニック	93 - 9693	仙 石 病 院	83 - 2111		
3 / 9(日)	田 中 小 児 科 医 院	22 - 1714	加 藤 医 院	82 - 2030	鳴 瀬 中 央 医 院	87 - 3853
3 / 16(日)	中山こどもクリニック	95 - 4121	みやぎ東部循環器科	82 - 9930		
3 / 20(木)	阿部こどもクリニック	22 - 1152	藤野整形外科	83 - 2121		
3 / 23(日)	北川小児科医院	22 - 0208	いしがき・みみはなのどクリニック	84 - 1187	佐 幸 内 科	88 - 3737
3 / 30(日)	佐久間眼科小児科医院	92 - 7651	ひかりサンテクリニック	84 - 1333		

救急医療機関として、市内では、真壁病院☎82-7111、仙石病院(泌尿器科、脳神経外科)☎83-2111が24時間体制で救急患者の診療にあたっています。また、石巻圏域では、石巻赤十字病院☎21-7220、石巻市立病院☎23-3200が、24時間体制で救急患者の診療にあっています。診療が必要な場合は、電話確認をしてから受診されるようお願いいたします。



SPEEDY30分車検
TEL 87-3818

各社新車、中古車販売

有鳴瀬畠山自動車
FAX 87-3817
〒981-0303 東松島市小野字中央2-2

板金・塗装
fabrica
東松島小野店

10年保証住宅・住宅防音工事・耐震改修工事・エクステリア
広域住まいの改善相談(NPO)・住宅用火災報知機・
高齢者、障害者住宅改善

建設関連従事者の国民健康保険・労災保険・退職金制度

東松島市矢本建設職組合
TEL 82-6498

宮城県建設業国民健康保険組合矢本支部 TEL 83 - 3572
事務局 TEL 82 - 5978
FAX 82 - 6748



戸籍のまど

結婚
おめでとういっしょにやります

お誕生
おめでとういっしょにやります

行政区	氏名
塩釜市	岩淵 友仁
塩釜市	栗田 有希子
新川前	渡邊 則夫
関の内二	須田 幸枝
平岡	高山 祐介
仙台市	加藤 美樹
下町四	村上 正太
南二	小島 香織
上町二	大森 秀保
仙台市	大和田 和美
横関	佐々木 慎一
横関	西村 仁美
五味倉	菅原 弘顕
御下	佐藤 舞
塩入	邊見 豪志
石巻市	及川 あゆみ
自衛隊	永野 諭
下町四	榎田 條子
新東名南	平地 正利
仙台市	平地 裕美子
貝殻塚二	今野 善記
貝殻塚二	佐藤 直美
柴田町	堀井 康大
大溜	佐藤 枝里

行政 氏名 保護者
照井 齋藤 知弘 徹

平成20年1月届け出分
(1月1日～1月31日)
敬称略・希望者のみ掲載しています

横沼二	三浦 つばき	健
鹿妻一	八木 壮磨	健哉
関の内一	高橋 翔	賢次
上河戸三	小林 将大	泰宏
横沼西	須藤 彩心	和徳
上納	和泉 潮	博
八幡	青山 春樹	潤一
小野下	羽生 達飛	真純
関の内一	遠田 真優	精司
若葉	山館 海成	嘉昭
往還下	熱海 樹里	登
往還下	鹿野 まほる	淳
往還下	伊藤 将吾	甲一
高田	三浦 穂乃香	淳也
横沼二	内海 一馬	一則
浜須賀	太田 花那	さとみ
横沼西	熱海 星璃	隆幸
中下	後藤 悠喜	隆善
立沼	武田 徂良	真吾
河戸	赤間 由奈	新二
南六	岩槻 遼大	和人
上河戸二	片倉 千翠	清昭
下町三	尾形 倅	晃
若葉	佐藤 輝星	真樹
小野下	熊谷 心花	裕也
柳北	阿部 瑚桜	文俊
上浜三	相澤 良太	誠一
上沼	木村 匠	大樹
立沼	菅原 孔士郎	達志
中	土井 舞桜	貴幸
東名新場	小泉 柊麻	裕一
平岡	白出 晴汰	康隆
平岡	手代木 環那	

お悔やみ申し上げます

行政区	氏名	享年
室浜	千葉 隆義	63
道地	瀬川 房子	67
大島	伊藤 敏	76
下町一	櫻井 みなこ	90
往還下	檜並 さは子	86
上河戸四	阿部 富雄	76
関の内一	遠藤 莊吉	85
室浜	櫻井 由美	37
関の内一	菊地 富雄	80
沢田	芳賀 みつゑ	90
南新	中野 豊	68
東名元場	渡邊 まさよ	71
龜岡西	菅井 義雄	81
浜市	山縣 芳一	51
上納	齋藤 要二	47
下浦市営	勝倉 孝男	68
小野下	茂木 洋子	59
上下堤	土井 幸喜	72
大島	浅野 實	78
作田浦	邊見 伊佐夫	85
往還上	千葉 勝四郎	70
大塚	高橋 信義	65
上浜二	栗石 正司	82
龜岡西	高橋 忠雄	78
新川前	穴戸 けい子	83
前柳	石田 ふく	84
東名新場	櫻井 ちよみ	93
沢田	菅原 つめ	88
筒場	前田 勉	86
横沼二	氏家 久	76
東大溜	小山 サダ	95
南一	齋藤 國義	83



豚汁おいしいよ

ちょっと見て今月の一枚

1月26日(土)～27日(日)に市コミュニティセンターで行われた矢本ひがし地区民まつりでの1枚。矢本東小鼓笛隊の出演が終わり豚汁を楽しそうに食べています。

「まちのことを教えてください」と。そう言われた時に、皆さんは何と答えますか。少し前になりますが、学生時代の友人が東松島市を訪れ、まちの見所などを聞かれました。案内はできなかつたのですが、嵯峨溪や自分がよく行くお店など、私が知っているまちの魅力を友人に伝えました。すると、後日友人から、見所がいっぱいあるまちだね。また今度遊びにいくよとのメールが。とても嬉しく思いました。

今年、D.C本番の年です。今ある観光資源に加えて、今回の特集(野蒜築港)のような話を、市民の皆さんから一人でも多くの観光客の方にPRしてもらえればよいなと思います。

尾形

市の人口
(平成20年2月1日 現在の住民基本台帳)

男	21,492人(+1)
女	22,322人(+1)
計	43,814人(+2)
世帯数	14,896戸

()内は前月比

貝殻塚一	鈴木 敬之助	88
上浜一	佐藤 勇喜	88
小野下	奥田 かつ子	80
上下堤	土井 てる	87
龜岡西	山内 信子	83
下町五	茄子川 定雄	83

編集室から

携帯やパソコンを持っている皆さんは迷惑メールが最近とても多く困っていませんか。実は、市の代表メールにも毎日70通を超える迷惑メールが送られてきて削除するのが大変です。

その対策として、国では2月1日(金)から特定商取引法の規則を改正。広告メールに制限が設けられたのですが、未だに数は減りません。現段階では、有効手段としてアドレス変更などしかなく、何とかならないものかと思えます。

経済産業省では(財)日本産業協会への情報提供を進めているようなので、メールを転送してみるのも良い手段かもしれません。

藤田

市民のカレンダー 3月 ~March~ 3月1日~3月31日

日 ~SUN~	月 ~MON~	火 ~TUE~	水 ~WED~	木 ~THU~	金 ~FRI~	土 ~SAT~																																											
<p>未成年には買わせない!</p> <p>たばこ自動販売機では、専用 IC カード「taspo(タスポ)」が必要になります</p> <p>宮城県では、5月1日から自動販売機でのたばこ購入に専用のICカード「taspo(タスポ)」が必要になります。カードの発効手数料・年会費は無料。申し込みは、たばこ販売店や(社)日本たばこ協会で行えます。</p> <p>問 (社)日本たばこ協会 ☎0120-222-180</p>				 <p>東松島市から 飲酒運転を根絶しよう!!</p>		<p>1 ㊤</p> <p>おはなし会 ㊤ 15:00 一日入園(鳴瀬幼) 筋肉番付フェスティバル(市体)</p>																																											
<p>2 ㊤㊦</p> <p>矢本高校開校式 14:50</p>	<p>3</p> <p>図書館休館日</p>	<p>4</p> <p>市民課窓口延長 ~19:00 行政・生活相談 小野公民館 10:00 司法書士相談 小野公民館 10:00</p>	<p>5 ㊤</p> <p>おはなし会 ㊤ 11:00 15:00</p>	<p>6 ㊦</p> <p>夜間閉館 ㊤ ~19:00 公立高校一般入試 囲碁将棋のつどい ㊤ 10:00</p>	<p>7 ㊦</p> <p>生涯学習推進大会 ㊤ 18:30</p>	<p>8 ㊤</p> <p>おはなし会 ㊤ 15:00 卒業式(市内中学校)</p>																																											
<p>9 ㊤</p>	<p>10</p> <p>図書館休館日 振替休業日(市内中学校)</p>	<p>11</p> <p>市民課窓口延長 ~19:00 機能訓練 ㊤ 9:30</p>	<p>12 ㊤</p> <p>おはなし会 ㊤ 15:00</p>	<p>13 ㊦</p> <p>夜間閉館 ㊤ ~19:00 囲碁将棋のつどい ㊤ 10:00</p>	<p>14 ㊦</p> <p>行政相談 ㊤ 10:00 無料人権相談 ㊤ 10:00 東松島高校卒業式</p>	<p>15 ㊤㊦</p> <p>しおり作り教室 ㊤ 10:00 おはなし会 ㊤ 15:00 卒業式(矢本東小・矢本西小・大塩小)</p>																																											
<p>16 ㊤㊦</p>	<p>17</p> <p>図書館休館日 振替休業日(矢本東小・矢本西小)</p>	<p>18</p> <p>市民課窓口延長 ~19:00 身体・知的障害者相談会 駅前交流プラザ内 9:30 13:00 卒業式(大曲小・赤井小・赤井南小・小野小) 卒園式(矢本幼)</p>	<p>19 ㊤</p> <p>おはなし会 ㊤ 11:00 15:00 卒業式(浜市小・野蒜小・宮戸小) 卒園式(中央幼・大曲幼・はなぶさ幼)</p>	<p>20 ㊦</p> <p>春分の日 図書館休館日 献血 ヨークベニ マル矢本店 10:00 13:00</p>	<p>21 ㊦</p> <p>振替休業日(大塩小) 囲碁将棋のつどい ㊤ 10:00 修了式(矢本幼・はなぶさ幼・鳴瀬幼・のびる幼) 卒園式(のびる幼)</p>	<p>22</p> <p>読み聞かせ講座 ㊤ 10:00 おはなし会 ㊤ 15:00 修了式(市内保育所) 卒園式(鳴瀬幼)</p>																																											
<p>23 ㊤㊦</p>	<p>24</p> <p>図書館休館日 修了式(市内小・中学校、中央幼・大曲幼)</p>	<p>25</p> <p>市民課窓口延長 ~19:00 機能訓練 ㊤ 9:30</p>	<p>26 ㊤</p> <p>おはなし会 ㊤ 15:00 一日入学(市内中学校)</p>	<p>27 ㊦</p> <p>夜間閉館 ㊤ ~19:00 囲碁将棋のつどい ㊤ 10:00</p>	<p>28 ㊦</p> <p>図書館休館日(図書整理日)</p>	<p>29 ㊤</p> <p>おはなし会 ㊤ 15:00</p>																																											
<p>30 ㊤㊦</p>	<p>31</p> <p>図書館休館日</p>	<p>体育施設一般開放日</p> <p>㊤…市民体育館 ㊦…パウンズ88 ㊧…赤井地区体育館 ㊨…テニスコート(矢本運動公園)</p> <p>日時を変更する場合があります。お問い合わせは、スポーツ振興班まで ☎82-9030</p>		<p>お問い合わせはこちら</p> <table border="0"> <tr> <td rowspan="10">市役所ほか</td> <td>☎…市役所</td> <td>82-1111</td> <td rowspan="10">コメン</td> <td>㊤…東松島市コミュニティセンター</td> <td>82-6969</td> </tr> <tr> <td>☎…鳴瀬総合支所</td> <td>82-1111</td> <td>㊦…大曲地区コミュニティセンター</td> <td>82-5965</td> </tr> <tr> <td>☎…矢本保健相談センター</td> <td>82-1123</td> <td rowspan="8">市体</td> <td>市体…市民体育館</td> <td>82-9030</td> </tr> <tr> <td>☎…鳴瀬保健相談センター</td> <td>82-1111</td> <td>赤体…赤井地区体育館</td> <td>82-6803</td> </tr> <tr> <td>☎…老人福祉センター</td> <td>83-2851</td> <td>矢運…矢本運動公園</td> <td>82-6804</td> </tr> <tr> <td>☎…矢本子育て支援センター</td> <td>84-2676</td> <td>鷹来…鷹来の森運動公園</td> <td>82-1101</td> </tr> <tr> <td>☎…鳴瀬子育て支援センター</td> <td>87-2338</td> <td>奥運…奥松島運動公園</td> <td></td> </tr> <tr> <td>☎…東松島市図書館</td> <td>82-1120</td> <td colspan="2">(パウンズ88含む) 88-4588</td> </tr> <tr> <td>☎…東松島縄文村歴史資料館</td> <td>88-3927</td> <td>健増…健康増進センター</td> <td>84-3855</td> </tr> <tr> <td>☎…蔵しっくパーク</td> <td>84-1770</td> <td></td> <td></td> </tr> </table>			市役所ほか	☎…市役所	82-1111	コメン	㊤…東松島市コミュニティセンター	82-6969	☎…鳴瀬総合支所	82-1111	㊦…大曲地区コミュニティセンター	82-5965	☎…矢本保健相談センター	82-1123	市体	市体…市民体育館	82-9030	☎…鳴瀬保健相談センター	82-1111	赤体…赤井地区体育館	82-6803	☎…老人福祉センター	83-2851	矢運…矢本運動公園	82-6804	☎…矢本子育て支援センター	84-2676	鷹来…鷹来の森運動公園	82-1101	☎…鳴瀬子育て支援センター	87-2338	奥運…奥松島運動公園		☎…東松島市図書館	82-1120	(パウンズ88含む) 88-4588		☎…東松島縄文村歴史資料館	88-3927	健増…健康増進センター	84-3855	☎…蔵しっくパーク	84-1770		
市役所ほか	☎…市役所	82-1111	コメン	㊤…東松島市コミュニティセンター	82-6969																																												
	☎…鳴瀬総合支所	82-1111		㊦…大曲地区コミュニティセンター	82-5965																																												
	☎…矢本保健相談センター	82-1123		市体	市体…市民体育館	82-9030																																											
	☎…鳴瀬保健相談センター	82-1111			赤体…赤井地区体育館	82-6803																																											
	☎…老人福祉センター	83-2851			矢運…矢本運動公園	82-6804																																											
	☎…矢本子育て支援センター	84-2676			鷹来…鷹来の森運動公園	82-1101																																											
	☎…鳴瀬子育て支援センター	87-2338			奥運…奥松島運動公園																																												
	☎…東松島市図書館	82-1120			(パウンズ88含む) 88-4588																																												
	☎…東松島縄文村歴史資料館	88-3927			健増…健康増進センター	84-3855																																											
	☎…蔵しっくパーク	84-1770																																															