

市報

ひがしまつしま

HIGASHIMATSUSHIMA



特集 2008年を振り返る... P 2

地元産を食べよう

- 東松島市の地産地消 その6 - ... P 4

市の家計簿 - 財政公表 - ... P 6

公表します 東松島市人事行政の運営状況... P 10

平成20年市政功労者表彰... P 14

街の情報広場... P 16

City View... P 18

まなびい~MANA-be!~... P 20

かんきょうライフ・ゆぶと通信... P 22

地域協働のまちづくり... P 23

生活情報... P 24

知っ得情報... P 26

ヘルシーインフォメーション... P 30

戸籍のまど、編集室からなど... P 31

市民のカレンダー... P 32

2008
12
No.45

Photo : 10月29日(水)に赤井上区の畑で行われた、ほなぶさ幼稚園さつまいも収穫体験から

2008年を振り返る

三陸自動車道鳴瀬奥松島IC～石巻河南IC区間が無料化



三陸道の鳴瀬奥松島インターチェンジ(IC)から石巻河南ICまでの区間が、1月24日から無料化されました。これにより、鳴瀬奥松島ICから桃生津山ICまでの区間が無料で通行可能になりました。

当日は、無料化延伸に合わせて、矢本パーキングエリアにて感謝イベントを開催。奥松島産の力キを使用した力キ汁が振舞われたほか、地場産品販売なども行われ、訪れた方に市をPRしました。

奉獻海苔品評会で準優勝(8日)
幼稚園民営化懇談会開催(17日)
縄文村シンポジウム開催(20日)

1月

師走を迎え、2008年も残りわずかとなりました。合併して4年目を向かえた今年、皆さんはどう過ごされたでしょうか。

今月号では、今年1年の締めくくりとして、市内での主な出来事を振り返ります。

矢本高校閉校式



3月2日、矢本高校最後の卒業式が行われました。卒業生14人に卒業証書が授与された後、閉校式が行われ、60年の歴史に幕を降ろしました。

ドラマ、刑事吉永誠一涙の事件簿7、宮戸里浜・月浜で撮影(27日)

2月

故佐々木前教育長死亡叙勲受章(14日)
野蒜築港シンポジウム開催(17日)
石巻専修大学と包括連携協定締結(27日)

3月

矢本第一中学校の新校舎完成



矢本第一中学校の新たな校舎が、3月21日に完成しました。新校舎は、生徒が快適な環境の中で教育が受けられるよう配慮され建てられました。

地元出身「輝風」序二段優勝



3月23日、大阪府体育館で開催された大相撲千秋楽で、地元出身の輝風こと斎藤修治さんが優勝決定戦を勝ち序二段優勝。平成7年の初土俵から13年目で初優勝を飾りました。

東松島地区カントリーエレベーター(東松館)完成



4月22日、東松島地区カントリーエレベーターの完成を祝い、大塩山崎の現地で竣工祭が開催されました。

米の貯蔵と乾燥を行う同施設は、貯蔵能力3015トンドで、9月から本格稼働しました。

後期高齢者医療制度が開始(1日)
特定健診・特定保健指導が開始(1日)
市役所の組織を一部改正、生涯学習課・東公民館移動と宮戸市民センター設置(1日)
木村教育長就任(1日)
防災マップ地区説明会開催(12日)
さとほま縄文の里史跡公園オープン(26日)

4月

5月

東松島市リトルシニア東北大会準優勝(23日)
東松島国際ツアーデーマーチ開催(24・25日)

容器包装プラスチック分別収集開始

可燃ごみの減量とプラスチックの資源化を進めるため、容器包装プラスチックの分別収集を5月から開始しました。
また、市内各地でごみ分別説明会を開催し、延べ4,500人が参加しました。



6月

岩手・宮城内陸地震へ市職員災害派遣(24日)

7月

農業委員21人が決定(6日)
赤井駅前公園広場完成(27日)

東松島市消防団が優勝
宮城県消防操法大会



7月21日、丸森町民グラウンドを会場に第45回宮城県消防操法大会が開催されました。本市消防団がポンプ車操法の部、小型ポンプ操法の部に石巻管内代表として参加。日頃の訓練の成果を発揮し、ポンプ車操法の部で見事優勝を飾りました。
ポンプ車操法の部で優勝した本市消防団員6人は、10月12日、東京ビックサイトで開催された第21回全国消防操法大会に出場。宮城県代表として大会に参加し、市消防団初となる全国大会で活躍しました。

「和同開珎」が出土

矢本横穴墓群



史跡矢本横穴墓群の発掘調査で、県内では初となる古銭「和同開珎」が出土しました。
和同開珎は、奈良時代の貨幣として都で流通したもので、金銭流通などを考える上でも貴重な発見となりました。

8月

鳴瀬流灯花火大会開催(16日)
第4回東松島夏まつり開催(23日)
第54回松島基地航空祭開催(24日)
第43回大学男子ソフトボール大会が鷹来の森運動公園で開催(28日)
鳴瀬地区死亡事故ゼロ1500日達成(28日)

9月

災害時し尿・浄化槽汚泥処理の協定調印(1日)

10月

初の東松島市健康福祉まつり(5日)
災害時における被害状況調査に関する協定調印(6日)

仙台・宮城DC開催

10月1日から、仙台・宮城DC(ディステイネーションキャンペーン)が開催され、市では自然あふれる奥松島や旬の海の幸を使った名物料理を全国に向けPRしました。



また、DCの目玉企画として、新たに登場した海ぞく鍋が好評で、11月9日に開催された力キまつり・農業まつり・旬の無料市での無料試食には長蛇の列ができました。

死亡事故ゼロ6カ月達成

市では、9月13日をもって死亡事故ゼロ6カ月の記録を達成しました。交通安全運動期間中の26日に、市役所で石巻警察署から祝詞が阿部市長に送られました。



11月

縄文サミット開催(15日)

地場産品勢ぞろい

かきまつり・農業まつり・旬の市 レポート



7月から6カ月間にわた
りシリーズで取り組みを紹
介してきた東松島市の地産
地消。今月でこのシリーズ
は最終回となります。

最終回は、先月開催され
た東松島かきまつり、農業
まつり、旬の市での地産地
消の取り組みのレポートと
ともに、これまで紹介して
きた地産地消の取り組みを
振り返ります。



海ぞく鍋の無料試食に長蛇の列ができました

三大イベント同時開催

11月9日(日)、奥松島運動
公園で東松島かきまつり、農業
まつり、旬の市が合同開催され
ました。市内外から約45、0
00人が訪れ、例年にないほど
の賑わいをみせていました。

生産者の皆さんが、丹精込め
て作った自慢のかき、野菜など、
海と陸の幸が一同に集まって、
会場を訪れた人たちの目を引
いていました。

かきまつりでは、焼きガキ1
万個とカキ汁2千食を無料提
供。身の引き締まった肉厚なカ
キは、終了時刻を待たずに完
売しました。

農業まつりでは、市特産米



市特産米かくや姫の試食と販売が行われました

「かくや姫」が格安で提供され、
こちらでも完売。四季菜館、菜っ
ちゃん市場による野菜も好評
でした。また、市の畜産農家が
出品した牛肉も完売しました。
さらに、これらのかきと野菜
を組み合わせた「海ぞく鍋」の
無料試食には、限定70食にも
かかわらず、大変多くの来場者
が長い行列を作っていました。
3つのまつりを合同で開催し
たのは今回が初めての取り組み
でした。海と陸の地場の食材を
結集して提供する場を作るこ
とができたことは地産地消を
進める上でも大変意味のある
試みとなりました。

新鮮な焼きかき食べらいん



東松島市から 「食」の魅力を発信

～シリーズまとめ～

食材の宝庫

シリーズで紹介してきた東松島市の地産地消。これまで市報で5回にわたりお伝えしてきた地場産物を振り返ってみたいと思います。

7月号：夏野菜特集。新鮮なうちに買うことのできる四季菜館を取材。

8月号：ウニ・あわび特集。毎年宮戸地区で開催されている即売会(朝市)と、そのウニを使ってウニ丼を提供しているえんまん亭を取材。

9月号：市内の直売所・農



会場の奥松島運動公園には、約45,000人が来場



家レストランマップの紹介。10月号：市特産米「かぐや姫」と、それを原料として作られた純米酒「八鷹」をもとに作られた「八鷹ゼリー」の取材。
11月号：カキ特集。カキ処理場での作業の様子と、仙台・宮城DCの一環として創作された「海そく鍋」の特集。



◀ カキ汁おいしいね



▶ 仙台宮城DCキャラクターむすび丸もまつりに参加

「おらほ」の地産地消

地産地消シリーズを振り返ってみると、東松島市は季節ごとに多種多様な地場産物があり、海と陸の自然の恵みを、季節を感じながら満喫できる地域であることが分かります。地産地消は、それを生産する人と、買う人の両方が主役となつて地元の食材に目を向けることが成功につながるものです。

今後とも市では、他地域にない東松島市の「食」の魅力を発信していきたいと思ひます。

取材を終えて

「地場の食材を市民の皆さんに食べてもらいたいなら、それがどこにあるかみんなが分からないとダメだよ」この上司のアドバイスを受け、市報を使って市内の地場産品の紹介をしてきました。

取材では、生産者の人たちが、笑顔を絶やさず仕事に励んでいる姿が印象的で、自分が作ったものを多くの人に食べてもらいたいという気持ちを感ずることができました。今年を振り返ると、世間では食品偽装や事故米など、食に関係するニュースが日々報道されてきました。地産地消は、新鮮で安全・安心なものを提供するだけでなく、地元の食材を食べることによって、自分たちの住む地域のことを知る良いきっかけになるので、はないかと、取材を通して思ひました。

最後に、この企画を行うにあたり、快く取材に応じてくれた生産者の皆さんに感謝申し上げます、シリーズを締めくくりたいと思ひます。

今回の地産地消シリーズについての意見などを、お待ちしております。

■問 農林水産課産業環境総務班 ☎内線2142

市の家計簿

財政公表

今月号では、市の平成19年度決算について、市民の皆さんになじみのある家計簿に置き換えながら、お知らせします。また今年度から新たに公表することとされた財政状況を表す指標と平成20年度予算の使用状況について公表します。今後も市民の皆さんからお預かりしているお金(税金)を有効に活用し、健全な行政経営を心掛けていきます。

平成19年度

決算報告

一般会計

前年対比、歳入で3・3パー、歳出は2・6パー減

平成19年度の一般会計決算額は、市に入ってきたお金の歳入が155億2,745万円、使ったお金の歳出は152億5,129万円となりました。前年と比較しますと、歳入では3・3パー、歳出では2・6パーの減となっています。下のグラフは、市の歳入と

歳出の状況を表しています。依然として歳入面においては、国や県から入るお金の市債といった依存財源に頼る状況となっています。

一方、歳出についても昨年と同様に医療費など③民生費(福祉分野)に多くお金を使っている状況です。

市民の皆さんには市の会計名称などはなじみが無いと思われるので、一般家庭において年収が361万円(市税)の場合に置き換えたものを次のページに掲載しました。

普通の家庭であれば働くことで得られる給料で生活費を賄うところですが、表から見るとれるように年収361万円であるのに対し、生活費全体歳出総額では1,525万円となつていきます。足りない分は、実家(国や県など)から援助を受けたたり、銀行からのローン(市債)の借入などにより補っている状況です。

節約に努めます

出来る限り給料以外の収入に頼らず生活出来るよう、食費(人件費)や冠婚葬祭費(補助費)などを頑張つて節約した結果、全体に占める割合は前の年より減少しています。しかしながら、医療費(扶助

歳入決算推移と伸び率

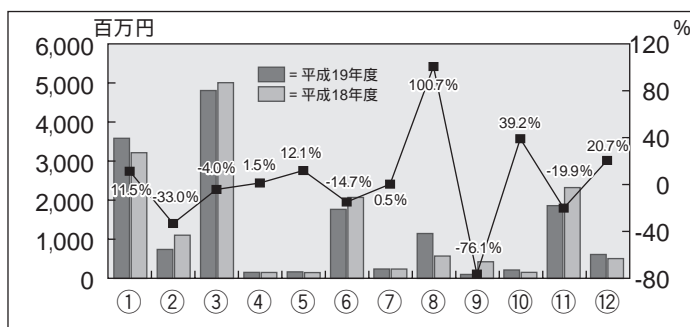

歳入決算推移と伸び率

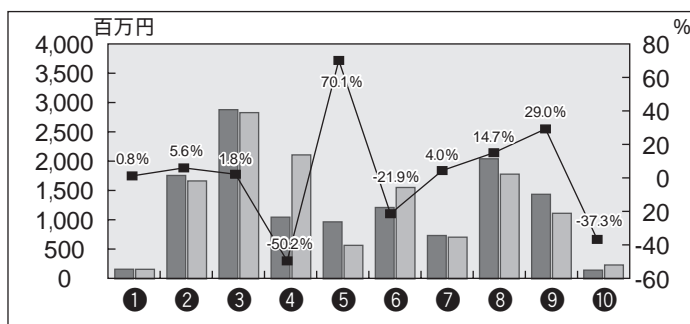

歳入決算額

(単位:千円)

項目	平成19年度	平成18年度	伸び率
市	3,613,427	3,241,973	11.5%
地方譲与税	747,246	1,114,570	-33.0%
地方交付税	4,845,373	5,047,639	-4.0%
分担金及び負担金	155,991	153,644	1.5%
使用料及び手数料	169,129	150,833	12.1%
国庫支出金	1,780,982	2,088,436	-14.7%
国庫提供施設等所在市町村助成交付金	242,872	241,606	0.5%
県支出金	1,158,015	576,873	100.7%
繰入金	102,763	429,798	-76.1%
繰越金	217,449	156,238	39.2%
市の債	1,876,749	2,342,400	-19.9%
その他	617,456	511,689	20.7%
計	15,527,452	16,055,699	3.3%

歳出決算額

(単位:千円)

項目	平成19年度	平成18年度	伸び率
1 議会費	201,128	199,541	0.8%
2 総務費	2,163,662	2,048,902	5.6%
3 民生費	3,540,011	3,478,594	1.8%
4 衛生費	1,290,551	2,593,594	-50.2%
5 農林水産業費	1,192,248	701,033	70.1%
6 土木費	1,493,329	1,912,018	-21.9%
7 消防費	906,900	871,815	4.0%
8 教育費	2,512,281	2,190,801	14.7%
9 公債費	1,769,275	1,371,776	29.0%
10 その他	181,902	290,176	-37.3%
計	15,251,287	15,658,250	2.6%

市の決算状況を家庭の『家計簿に置き換えると』こんな感じになります
(収入の部)

家計簿では	市の決算では	家計簿				市の決算	
		金額(万円)		割合(%)		金額(千円)	
		H19	H18	H19	H18	H19	H18
給料など	市税	361	324	23.3	20.2	3,613,427	3,241,973
実家からの援助(負担金等を含む)	国・県支出金、譲与金など	877	907	56.5	56.5	3,929,115	4,021,485
	国からの配分(地方交付税)					4,845,373	5,047,639
ローンの借入	借金(市債)	188	234	12.1	14.6	1,876,749	2,342,400
貯金の取崩し、家賃収入など	諸収入(使用料や手数料)など	105	125	6.7	7.7	1,045,339	1,245,964
前年の残金	繰越金	22	16	1.4	1.0	217,449	156,238
	計	1,553	1,606	100.0	100.0	15,527,452	16,055,699

(支出の部) 性質別で表しています

家計簿では	市の決算では	家計簿				市の決算	
		金額(万円)		割合(%)		金額(千円)	
		H19	H18	H19	H18	H19	H18
毎日の食費	人件費(市長、職員、議員など)	282	291	18.5	18.6	2,822,987	2,913,639
家族の医療費	扶助費(生活保護や医療助成など)	168	164	11.1	10.5	1,684,366	1,638,946
ローンの返済	公債費(借りたお金の返済)	177	137	11.6	8.8	1,769,275	1,371,776
家の増改築、家電製品の購入など	投資的経費・維持補修費	297	321	19.4	20.5	2,965,365	3,212,244
光熱水費などの日常生活費	物件費(消耗品、委託料など)	175	166	11.5	10.6	1,753,743	1,663,871
冠婚葬祭や区費	補助費等(団体補助、各種負担金など)	184	251	12.1	16.0	1,838,872	2,510,122
子どもへの仕送りなど	繰出金(下水道、国保、介護保険など)	167	180	10.9	11.5	1,665,021	1,795,904
貯金	積立金(まちづくり基金、防災基金など)	75	55	4.9	3.5	751,658	551,748
	計	1,525	1,565	100.0	100.0	15,251,287	15,658,250

収入と支出の差額は来年度の繰越金等です。また、割合については千円単位で算出しているため表からの算出と一致していません。



矢本第一中学校の新校舎

平成19年度は返済元金が14億7,560万円に対し、18億

円の入れた借金を指します。この資金を基に市は道路や学校などをつくりますが、それらの利用者はその時の人たちだけではありません。長い間市民が利用しますので、公平に負担するというのが目的です。

市債とは、国や銀行から借り入れた借金を指します。この資金を基に市は道路や学校などをつくりますが、それらの利用者はその時の人たちだけではありません。長い間市民が利用しますので、公平に負担するというのが目的です。

市債の会計別残高

平成19年度は4億115万円の増加
費やローンの返済(公債費)については、前年と比較して増加する結果となりました。公債費が増えた要因としては、災害復旧時や最終処分場、矢本第一中学校の整備資金として発行した地方債の元金・利子の償還が本格的に始まったことが主な要因です。

特別会計とは、特定の事業を行う場合に、一般会計とは区別して収入と支出を管理するために設置する会計です。市には、国民健康保険や介護保険など全部で7つの特別会計があり、総額で前年度より歳入は3億7,745万円、歳出は5億8,734万円の増となりました。

歳入・歳出とも増加

特別会計の状況

各会計の市債残高状況

(単位:万円)

会計区分	平成18年度末残高	返済(元金)	借入れ	平成19年度末残高
一般会計	1,620,779	147,560	187,675	1,660,894
下水道事業特別会計	971,757	33,974	67,730	1,005,513
農業集落排水事業特別会計	159,813	8,231	3,800	155,382
計	2,752,349	189,765	259,205	2,821,789

7,675万円を借り入れたことから、4億115万円増加したこととなります。増加した要因としては、矢本第一中学校の校舎整備に要した事業費が大きかったためです。

主な市有財産の状況

市では、財産として皆さんが普段使用している道路や公民館、体育館などのほか、貯金(基金)や債権などを所有しています。

次に掲載しているのは主な財産の状況です。

土地	2,924,359.27㎡	建物	158,261.66㎡
公園や学校用地など		市役所や市営住宅など	
財政調整基金	889,868,579円	有価証券	31,987,208円
減債基金	414,746,716円	出資による権利	618,704,000円
防災基金	200,520,312円	債権(奨学資金等)	38,841,528円
まちづくり基金	1,004,802,315円	車両	112台

特別会計の決算状況

特別会計名	歳入決算額	歳出決算額
国民健康保険	46億9,349万円	45億7,395万円
老人保健	34億3,981万円	34億812万円
介護保険	22億170万円	21億4,791万円
介護予防サービス事業	955万円	892万円
農業集落排水事業	1億7,928万円	1億7,549万円
漁業集落排水事業	627万円	587万円
下水道事業	20億913万円	19億8,063万円

財政公表

新しい財政状況の判断指標

健全化判断比率

平成19年度に成立した「地方公共団体の財政の健全化に関する法律」において地方公共団体の財政の健全性を示す指標として、新たに健全化判断比率が定められました。これにより、比率の状況に応じて財政の早期健全化および財政の再生等に必要な措置が講じられることとなり、地方公共団体の財政の破綻を未然に防ぐことを目的としています。

定められた健全化判断比率は『実質赤字比率』『連結実質赤字比率』『実質公債費比率』『将来負担比率』の4指標と、公営企業会計を対象とする『資金不足比率』です。

これらの比率が早期健全化基準以上となった場合は財政健全化計画を策定する必要があります。更に財政再生基準以上となった場合は財政再生計画を策定し、実質的に国の監視下のもと財政再建を行うこととなります。市の平成19年度決算状況から算定された各比率は、次の表のとおりで『健全基準』を保っています。

	東松島市の比率	早期健全化基準	財政再生基準
実質赤字比率	- (2.89%)	13.46%	20.00%
連結実質赤字比率	- (5.10%)	18.46%	40.00%
実質公債費比率	14.8%	25.0%	35.0%
将来負担比率	151.4%	350.0%	

実質赤字比率、連結実質赤字比率の()については、黒字比率を表します。

	資金不足比率	事業の規模
農業集落排水事業特別会計	-	34,905千円
漁業集落排水事業特別会計	-	2,137千円
下水道事業特別会計	-	244,592千円

資金不足比率が生じていない場合は、-で表示されます。

① 実質赤字比率

一般会計などの普通会計における赤字の程度を比率で表したものです。実質収支額が黒字の場合は、-で表示されます。

比率の算定方法は、歳入額から歳出額を引いた実質収支額が赤字の場合に、標準財政規模で除した比率が実質赤字比率となります。逆に黒字の場合は、実質収支比率となり、健全化判断比率では参考値としてみます。

② 連結実質赤字比率

実質赤字比率で対象とされた普通会計以外の全ての会計も含めて、市としての赤字の程度を比率で表したものです。実質赤字比率と同様に黒字の場合は、-で表示されます。

比率の算定方法は、実質赤字比率と同様に実質収支額を算出し全会計の赤字と黒字を合算した後に、標準財政規模で除した比率が連結実質赤字比率となり、黒字の場合は、実質赤字比率と同じく参考値としてみます。

③ 実質公債費比率

借り入れた地方債の償還額やこれに準ずる負担を合算し標準財政規模と比較して、負担割合がどのような状況かを表したものです。

これまで対象とされてなかった他の会計に対する公債費への繰出金や一部事務組合における公債費に対する負担金等も対象とされ、より市の負担割合が明確にされています。

また、実質公債費比率は財政健全化の判断の他に、市が新たに借り入れる際の地方債協議・許可の判断にも使われています。

④ 将来負担比率

市の一般会計が将来負担する可能性のある債務のすべてを対象とし、その負担割合が一年間に基本的に収入でできる額と比較し、どの程度であるか比率で表したものです。

この比率が高いほど将来的に財政を圧迫する可能性が高くなることを表しています。

平成20年度 財政状況(上半期)

平成20年9月30日現在

【一般会計】(単位:千円)

歳入の状況				歳出の状況			
項目	予算現額	収入済額	未収入額	項目	予算現額	支出済額	未支出額
地方交付税	4,908,116	3,456,431	1,451,685	民生費	3,588,530	1,237,204	2,351,326
市 税	3,539,047	1,967,685	1,571,362	教育費	1,808,010	560,862	1,247,148
国庫支出金	1,185,084	301,684	883,400	総務費	1,614,510	685,131	929,379
市 債	1,481,805	0	1,481,805	土木費	1,903,650	250,011	1,653,639
県支出金	886,210	58,409	827,801	公債費	1,827,587	555,318	1,272,269
繰入金	418,916	63,538	355,378	衛生費	1,375,968	521,097	854,871
その他	1,915,052	798,737	1,116,315	その他	2,215,975	755,624	1,460,351
計	14,334,230	6,646,484	7,687,746	計	14,334,230	4,565,247	9,768,983

【一般会計予算収入状況(歳入)】

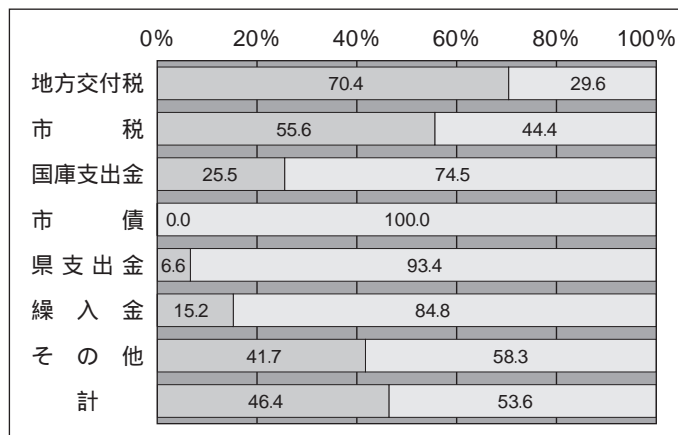

【一般会計予算執行状況(歳出)】

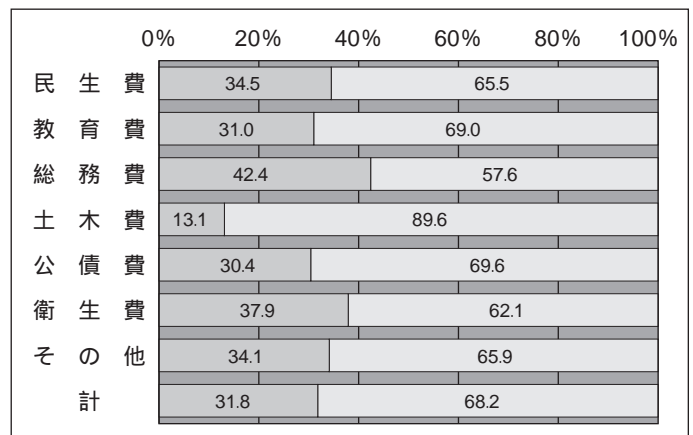

【特別会計】

(単位:千円)

会計名	予算現額	収入済額	収入率	支出済額	執行率
国民健康保険	4,666,767	1,643,301	35.21%	1,893,722	40.58%
老人保健	389,423	322,973	82.94%	377,927	97.05%
後期高齢者医療	294,886	177,225	30.14%	101,710	34.49%
介護保険	2,248,320	937,227	41.69%	923,753	41.09%
介護予防サービス事業	12,133	5,795	47.76%	2,931	24.16%
農業集落排水事業	380,074	18,827	4.95%	164,243	43.21%
漁業集落排水事業	6,604	1,313	19.88%	888	13.45%
下水道事業	2,365,497	172,943	8.41%	577,781	24.43%

【市税の納入状況】 平成20年9月30日現在 (単位:千円)

項目	調定額	収納済額	収納率
市民税	1,728,664	897,093	51.90%
固定資産税	1,827,704	1,020,715	55.85%
軽自動車税	81,562	73,489	90.10%
市たばこ税	154,717	132,797	85.83%
入湯税	7,394	6,702	90.65%
計	3,800,040	2,130,796	56.07%

【市民1人・1世帯当たりの金額】

一般会計	支出	税負担	市債残高
市民1人当たり	327,864円	80,948円	379,893円
1世帯当たり	957,466円	236,393円	1,109,407円

人口 43,720人 世帯数 14,971世帯(平成20年9月30日現在)

右の『市税の納入状況』は、収入や財産に応じて課税されている市税の現在の納入状況です。納め忘れのないようお願いします。

右下の『市民1人・1世帯当たりの金額』は予算現額、市税、市債残高を9月30日現在の人口と世帯数から計算したものです。



公表 します！ 東松島市人事行政の運営状況

東松島市人事行政の運営等の状況の公表に関する条例に基づき、本市の職員の任免や勤務条件などについて公表します。市のホームページにも詳しく掲載されており、「ふれあい情報プラザ」でも市のホームページが閲覧できます。
※特に注釈のない場合、平成19年4月1日から平成20年3月31日の状況です。

1 職員の任免および職員数に関する状況

1-1 職員の任免について

ア 採用の状況(平成19年度試験)

区分	申込者	第1次試験受験者数(A)	第1次試験合格者数	第2次試験合格者数	採用者数(B)	競争倍率(A)/(B)
上級職(行政事務)	30人	25人	8人	4人	2人	12.5倍
初級職(行政事務)	13人	12人	6人	4人	2人	6.0倍
初級職(行政建築士)	2人	2人	2人	2人	1人	2.0倍

1-2 職員数について

区分	平成19年4月1日現在職員数	平成19年度退職者数	平成19年度中途採用者数	平成20年4月1日採用者数	平成20年4月1日現在職員数
行政職	341人	11人	1人	4人	335人
労務職	30人	3人	0人	0人	27人
合計	371人	14人	1人	4人	362人

行政職とは労務職を除いた職員です。
労務職とは主に保育所調理士や給食センター調理員、学校用務員などです。

1-3 部門別職員数の状況と主な増減理由(各年4月1日現在)

部門	区分	職員数		対前年増減数	主な増減理由
		19年度	20年度		
普通会計部門	議会	5人	5人	0人	
	総務	83人	81人	2人	欠員不補充、後期高齢者医療広域連合派遣による減
	税務	16人	16人	0人	
	民生	90人	88人	2人	課の統合による減
	衛生	21人	22人	1人	河内地区衛生処理組合解散による火葬場事務を移管したための増
	農林水産	23人	22人	1人	農家台帳の整備事務が完了したためによる減
	商工	7人	7人	0人	
	土木	23人	21人	2人	課の統合による減
	計	268人	262人	6人	<参考>(平成19年)人口1万人当たり職員数(類似団体の人口1万人当たり職員数)後期高齢者医療制度準備、調査業務縮小による減
	教育部門	74人	72人	2人	給食センター調理員、学校用務員の退職者不補充による減
消防部門	-	-	-		
小計	342人	334人	8人	<参考>(平成19年)人口1万人当たり職員数 78.24人(類似団体の人口1万人当たり職員数 100.98人)	
公営企業会計部門	下水道	11人	11人	0人	
	国保・介護後高齢者	18人	17人	1人	後期高齢者医療制度準備、調査業務縮小による減
	小計	29人	28人	1人	
合計	371人 [390人]	362人 [390人]	9人	<参考>(平成19年)人口1万人当たり職員数 84.88人	

(注) 1 職員数には教育長を含みます。
2 []内は、条例定数の合計です。(ただし、条例定数には教育長は含まれません)

2 職員の給与の状況

【職員給与の状況】

市職員の給与は、国や県、ほかの地方公共団体との均衡を考えながら、議会の議決を経て、条例により決定されています。
財政状況が厳しい中で、平成19年度と平成20年度の2年間、市では独自に特別職及び一般職員の給与の削減を行っております。内訳は特別職の給料は10%、一般職員の給料は平均3%、そのほかに期末勤勉手当の役職加算額の10%、管理職手当の10%を削減しております。

【定員管理の状況】

市では、集中改革プランに基づき、平成17年4月1日現在の職員数379人を基準に、平成27年4月1日の職員数を329人、10年間で50人の職員数を削減する目標を立て取り組んでいます。
進捗状況は目標を上回るペースで、3年間で17人の減になっています。(グラフ参照)

イ 退職者数の状況(平成19年度中)

区分	定年	勲褒	死亡	自己都合	その他	合計	
行政職	事務職	3人	2人		3人	1人	9人
	技術職	1人			1人		2人
労務職	調理士		2人				2人
	用務員	1人					1人
合計	5人	4人	0人	4人	1人	14人	

懲戒免職処分などはその他区分に計上しています。

1-4 年齢別職員構成の状況(平成20年4月1日現在)

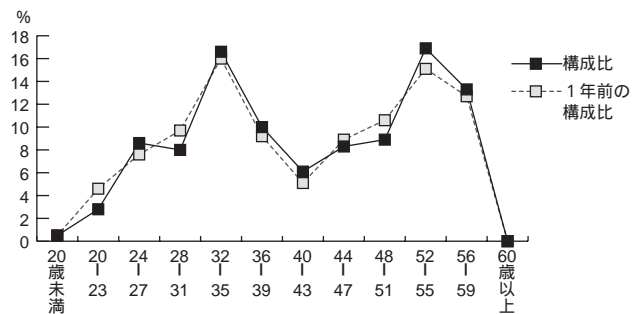

区分	20歳未満	20歳23歳	24歳27歳	28歳31歳	32歳35歳	36歳39歳	40歳43歳	44歳47歳	48歳51歳	52歳55歳	56歳59歳	60歳以上	計
職員数	2	10	31	29	60	36	22	30	32	61	48	0	361

(注) 職員数には教育長は含まれておりません。

1-5 職員派遣の状況について

東松島市では他の地方公共団体等と人事の交流を行っています。

ア 派遣している職員

区分	派遣先	人数	内容	派遣期間
19年度	1 宮城県	1	人事交流	4月～3月
	2 財団法人 宮城県建設センター	1	派遣	"
	3 宮城県後期高齢者医療広域連合	1	"	"
20年度	1 宮城県	1	人事交流	4月～3月
	2 宮城県後期高齢者医療広域連合	1	派遣	"

イ 派遣されている職員

区分	派遣元	人数	内容	配属期間	配属先
19年度	1 宮城県	1	人事交流	4月～3月	地域協働推進課
	2 "	1	派遣	"	生涯学習課(スポーツ振興班)
20年度	1 宮城県	1	人事交流	4月～3月	地域協働推進課
	2 "	1	派遣	"	生涯学習課(生涯学習班)

【人】 定員適正化計画の進捗状況(平成20年4月1日現在)

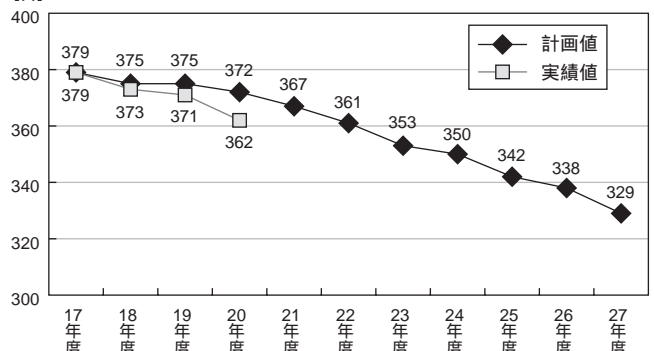

東松島市人事行政の運営状況

2-1 人件費の状況(普通会計決算)

区分	住民基本台帳人口 (平成19年度末)	歳出額 A	実質収支	人件費 B	人件費率 B/A	(参考) 平成18年度 の人件費率
	人	千円	千円	千円	%	%
19年度	43,662	15,251,288	270,835	2,822,987	18.5	18.6

2-3 職員の平均年齢、平均給料月額および平均給与月額の状況(平成20年4月1日現在)

一般行政職

区分	平均年齢	平均給料月額	平均給与月額	平均給与月額 (国ベース)
東松島市	43.1歳	315,073円	364,128円	343,134円
宮城県	42.8歳	354,037円	419,614円	388,352円
国	41.1歳	325,113円	-	387,506円

技能労務職

区分	平均年齢	平均給料月額	平均給与月額	平均給与月額 (国ベース)
東松島市	44.8歳	244,796円	262,955円	258,463円
宮城県	49.6歳	337,502円	380,423円	361,229円
国	48.9歳	284,679円	-	320,623円

(注) 1 「平均給料月額」は、平成20年4月1日現在における各職種ごとの職員の基本給の平均です。
東松島市では平成19、20年度に給料の独自削減を行っており削減後の金額です。
2 「平均給与月額」は、給料月額と毎月支払われる扶養手当、地域手当、住居手当、時間外勤務手当などのすべての手当の額を合計したものであり、地方公務員給与実態調査において明らかにされているものです。
また、「平均給与月額(国ベース)」は、国家公務員の平均給与月額には時間外勤務手当、特殊勤務手当等の手当が含まれていないことから、比較のため国家公務員と同じベースで再計算したものです。

2-6 一般行政職の級別職員数等の状況(平成20年4月1日現在)

区分	標準的な職務内容および代表的な職種	職員数	構成比
6級	部長および会計管理者の職務または職務の複雑、困難および責任の度がこれと同程度のもので市長が規則で定める職の職務	14人	5.5%
5級	課長の職務または職務の複雑、困難および責任の度がこれと同程度のもので市長が規則で定める職の職務	31人	12.3%
4級	班長の職務または職務の複雑、困難および責任の度がこれと同程度のもので市長が規則で定める職の職務	70人	27.7%
3級	主任の職務または職務の複雑、困難および責任の度がこれと同程度のもので市長が規則で定める職の職務	77人	30.4%
2級	知識または経験を必要とする業務を行う職務	32人	12.6%
1級	定型的な業務を行う職務	29人	11.5%

(注) 1 東松島市の給与条例に基づく給料表の級区分による職員数です。
2 標準的な職務内容とは、それぞれの級に該当する代表的な職務です。

2-8 退職手当(平成20年4月1日現在)

東松島市		国	
(支給率)	自己都合 奨励・定年	(支給率)	自己都合 奨励・定年
勤続20年	23.50月分 30.55月分	勤続20年	23.50月分 30.55月分
勤続25年	33.50月分 30.55月分	勤続25年	33.50月分 41.34月分
勤続35年	47.50月分 59.28月分	勤続35年	47.50月分 59.28月分
最高限度額	59.28月分 59.28月分	最高限度額	59.28月分 59.28月分
その他の加算措置		その他の加算措置	
定年前早期退職特例措置(2%~20%加算)		定年前早期退職特例措置(2%~20%加算)	
(退職時特別昇給 なし)			
1人当たり平均支給額	- 千円 15,228千円		

(注) 1 退職手当の1人当たり平均支給額は、平成19年度に退職した職員に支給された平均額です。

2-10 特殊勤務手当

平成19年度から特殊勤務手当を全廃しました。

廃止した特種勤務手当 ・感染症防疫作業手当 ・動物の死体処理手当
・旅行死亡人処理手当 ・訪問指導従事手当

2-12 その他の手当(平成20年4月1日現在)

手当名	国の制度との異同	異なる内容	支給実績	支給職員1人あたり 平均支給年額 (平成19年度決算)
扶養手当	同	-	46,036千円	229,032円
管理職手当	同	-	19,805千円	421,391円
通勤手当	同	-	13,912千円	51,237円
住居手当	同	-	21,206千円	203,905円
広域異動当	同	-	-	-
単身赴任手当	同	-	-	-
宿日直手当	同	-	-	-
休日勤務手当	同	-	-	-
夜間勤務手当	同	-	-	-
災害派遣手当	同	-	-	-
寒冷地手当	同	-	2,850千円	17,063円

2-2 職員給与費の状況(普通会計決算)

区分	職員数 A	給与費				一人当たり 給与費 B/A
		給料	職員手当	期末手当 勤勉手当	計 B	
	人	千円	千円	千円	千円	千円
19年度	339	1,211,547	173,164	499,834	1,884,545	5,559

2-4 職員の初任給の状況(平成20年4月1日現在)

区分	東松島市	宮城県	国	
一般行政職	大学卒 (削減後)	172,200円 168,756円	178,800円	172,200円
	高校卒 (削減後)	140,100円 137,298円	144,500円	140,100円
技能労務職	高校卒 (削減後)	137,200円 134,456円	141,900円	-
	中学卒 (削減後)	121,600円 119,168円	125,400円	-

2-5 職員の経験年数別・学歴別平均給料月額の状況(平成20年4月1日現在)

区分	経験年数7年 ~10年未満	経験年数10年 ~15年未満	経験年数15年 ~20年未満	
一般行政職	大学卒	224,938円	259,211円	292,433円
	高校卒	184,902円	218,808円	267,031円
技能労務職	高校卒	-円	-円	-円
	中学卒	178,703円	197,215円	231,019円

2-7 期末手当・勤勉手当

東松島市		宮城県		国	
1人当たり平均支給額 (平成19年度) 1,459千円		1人当たり平均支給額 (平成19年度) 1,925千円		-	
(平成19年度支給割合)		(平成19年度支給割合)		(平成19年度支給割合)	
期末手当 3.0月分	勤勉手当 1.50月分	期末手当 3.0月分	勤勉手当 1.45月分	期末手当 3.0月分	勤勉手当 1.50月分
(加算措置の状況) 職制上の段階、職務の級等 による加算措置 ・役職加算 5%~15% (平成19、20年度は10%減額)		(加算措置の状況) 職制上の段階、職務の級等 による加算措置 ・役職加算 5%~20% ・管理職加算 15%~25%		(加算措置の状況) 職制上の段階、職務の級等 による加算措置 ・役職加算 5%~20% ・管理職加算 10%~25%	

2-9 地域手当(平成20年4月1日現在)

(平成20年4月現在)

支給実績(平成19年度決算)				654千円
支給職員1人当たり平均支給年額(平成19年度決算)				130,772円
支給対象地域	支給率	支給対象職員数	国の制度	
東京都特別区	16%	0人	16%	
宮城県仙台市	6%	5人	6%	
宮城県名取市・多賀城市・利府町・富谷町	3%	0人	3%	

(平成22年度の制度完成時)

支給対象地域	支給率	国の制度
東京都特別区	18%	18%
宮城県仙台市	6%	6%
宮城県名取市・多賀城市・利府町・富谷町	3%	3%

(注) 国の制度では、平成22年度での完成を目指して、平成18年度から支給率を段階的に引き上げることとしています。

2-11 時間外勤務手当

支給実績(平成19年度決算)	67,870千円
職員1人当たり平均支給年額(平成19年度決算)	214千円

(注) 1 選挙による時間外手当も含まれておりますので、選挙のある年とない年では決算額に大幅な変動が生じます。

2-13 特別職の報酬等の状況

区分	支給月額等			期末手当支給割合 (平成19年度)	退職手当 (算定方式)		(1期の手当額)
	減額前	減額率	減額後				
市長	896,000円	10%	806,400円	3.35月	896,000円 × 在職月数 × 0.44	18,923,520円	
副市長	711,000円	10%	639,900円	3.35月	711,000円 × 在職月数 × 0.26	8,873,280円	
教育長	603,000円	10%	542,700円	3.35月	603,000円 × 在職月数 × 0.21	6,078,240円	
議長	424,000円	3%	411,280円	3.35月	-	-	
副議長	374,000円	3%	362,780円	3.35月	-	-	
議員	350,000円	3%	339,500円	3.35月	-	-	

(注) 1 退職手当の1期の手当額は、4月1日現在の給料月額および支給率に基づき、1期(4年=48月)勤めた場合における退職手当の見込額です。

3 職員の勤務時間その他の勤務条件の状況

3-1 勤務時間の状況について

区 分	勤 務 時 間 な ど
勤務日 本庁舎及び鳴瀬庁舎勤務の場合	毎週月曜日から金曜日までの週5日間(国民の祝日及び12月29日～1月3日を除く)
1日の正規の勤務時間	午前8時30分～午後5時15分 休憩時間：正午から45分間
1週間当たりの勤務時間	1日8時間×5日間＝40時間
時差出勤制度	6:00～21:00の間に9パターンを設定し、8時間の勤務をする 平成19年度は、約580,000円の時間外勤務手当を削減できました。

3-2 年次有給休暇の状況について

(平成19年1月1日～平成19年12月31日)

総付与日数 (a)	総取得日数 (b)	対象職員数 (c)	平均取得日数 (b)/(c)	消化率 (b)/(a)
9,700.0日	2,205.9日	245.0人	9.0日	22.7%

平成19年中の全期間を市長部局に在籍し、期間中に採用・退職・育児休業・休職がある職員を除いています。

3-3 病気休暇の状況について

区 分	外 科	内 科 (呼吸器など含む)	心身の故障 など	合 計
職員数(人)	5人	9人	5人	19人
病 休 日 数	190日	349日	483日	1,022日
平均取得日数	38.0日	38.8日	96.6日	53.8日

3-4 その他の休暇制度および育児休業制度の概要について

区 分	付 与 日 数 等	取得人数	
有給休暇	選挙権その他の公民権を行使する場合	必要と認められる期間	
	証人等として国会等に出頭する場合	必要と認められる期間	
	骨髄提供を提供する場合	必要と認められる期間	
	ボランティア活動に参加する場合	1年のうち5日間以内	4人
	結婚する場合	連続する7日以内(週休日含む)	6人
	妊娠に起因する障害(つわり)により業務困難な場合	10日以内で必要と認められる期間	
	妊娠中の通勤混雑緩和	1日1時間または1日2回それぞれ30分	
	妊娠中の健康保持のための休息または捕食	必要と認められる期間	
	母子保健法による保健指導、健康診査を受ける場合	必要と認められる期間	9人
	妊娠12週間未満で流産をした場合	10日以内で必要と認められる期間	
	産前休暇	出産予定日まで6週間	4人
	産後休暇	出産日の翌日から8週間	5人
	1歳未満児の保育を行う場合	1日2回それぞれ30分以内	1人
	誕生日において業務困難な場合	2日以内	
	妻の出産休暇(出産予定日14日以内から出産後14日)	2日以内で必要と認められる期間	5人
	育児参加をする場合	5日間以内	
	乳幼児の健康診査、予防接種等の介助をする場合	必要と認められる期間	10人
	小学校就学前の子の看護をする場合	1年以内で5日間以内	2人
	親族が死亡した場合	配偶者10日、父母7日、子5日など	54人
	父母・配偶者・子の追悼をする場合	1日以内	
	夏季における心身健康維持増進等をする場合	7月から9月まで、3日以内	-
	災害、交通機関等の事故時により勤務することができない場合	必要と認められる期間	
	結核性疾患により勤務軽減を図る場合	必要と認められる期間	
	職務の遂行に必要な資格試験または昇任試験を受ける場合	必要と認められる期間	
	国、県、市町村その他公共団体からの表彰を受ける場合	必要と認められる期間	
	公共団体主催の運動競技会へ選手または役員として参加する場合	必要と認められる期間	
職務に関連があると認められる海外視察及び海外派遣団に参加する場合	必要と認められる期間		
その他、任命権者が特に必要とみとめた場合	必要と認められる期間	1人	
無給休暇	要介護者を介護する場合(介護休暇)	6カ月以内	1人
	3歳未満の子を育児する場合(育児休業)	3歳に達するまでの必要な期間	8人

取得人数は累計です。



4 職員の分限及び懲戒処分の状況

4-1 分限処分について

分限処分とは、勤務実績不良の場合や心身の故障の場合、またはその職に必要な適格性を欠く場合において、公務能率の維持並びに適正な行政運営の確保を図るために行われる処分です。

区 分	処分の種類				
	免職	降任	休職	降給	合計
処分の具体的な理由					
勤務成績がよくない場合					0人
心身の故障の場合					0人
職に必要な適格性を欠く場合					0人
職制、定数の改廃、予算の減少により廃職、過員を生じた場合					0人
刑事事件に関し起訴された場合					0人
条例で定める事由による場合					0人

4-2 懲戒処分について

懲戒処分とは、法令に違反した場合、職務上の義務に違反し、もしくは職務を怠った場合、または全体の奉仕者たるにふさわしくない非行があった場合において、職場の秩序を維持し、回復を図るために行われる処分です。

区 分	処分の種類				
	免職	停職	減給	戒告	合計
処分の具体的な理由					
一般服務違反関係					0人
公金公用物等取扱関係	1人				1人
公務外非行行為					0人
交通事故・交通法規違反関係					0人
監督責任関係			1人		1人

5 職員のサービスの状況

地方公務員法第30条の規定により、職員は全体の奉仕者として公共の利益のために勤務し職務の遂行に当たっては、全力を挙げて専念しなければならないとされています。

ただし、職務に専念する義務は、次の場合に限り免除されます。

- ア 研修を受ける場合
- イ 厚生に関する計画の実施に参加する場合
- ウ その他、任命権者が認めた場合



職員研修の様子

6 職員研修および勤務成績の評定の状況

職員の研修は、人材育成基本方針に基づき、研修を通じて地方分権時代にふさわしい人材を育成し、本市のまちづくりや行政経営を推進することを目的に計画しています。

6-1 研修実績について

研修区分	主 な 研 修	件数または回数	参加人数
研修所修	階層別研修	新規採用職員研修や概ね採用5、10年目の全職員を対象とした一般職員研修、主任級以上を対象とした監督者研修、班長・課長級を対象とした管理職研修など	8講座 44人
	専門研修	防災、法制執務、契約事務等の実務研修や、組織マネジメント、目標管理と人事評価、交渉力向上、顧客満足、まちづくり実践など、知識習得のための専門分野研修	28講座 82人
各種団体主催研修	建設技術職員研修や共済組合主催のメンタルヘルス講座、健康メタボセミナーや、道路財源制度、裁判員制度に関する時局講演会など	14講座	249人
職場研修	講演会等	全職員を対象に様々な行政課題に関する研修や講演会の開催	7回 491人
	救命講習	自主救護能力と救命率の向上、防災意識の高揚を図るため、全職員を対象(普通救命資格取得率100%)に救急救命講習会を実施	11回 268人
派遣研修	長期派遣	県及び広域行政事務組合への派遣	- 2人
	短期派遣	市町村職員中央研修所、自治大学校への派遣など	1講座 1人

6-2 勤務成績の評定の状況について

評定の時期	評定結果	職 種		合 計
		行政職	労務職	
平成20年 1月1日	極めて良好	18人	2人	20人
	特に良好	63人	4人	67人
	良 好	236人	18人	254人
	やや良好でない	8人	1人	9人
	良 好 で ない	0人	0人	0人
合 計		325人	25人	350人

行政職は55歳、労務職は57歳を超えると昇給抑制となっています。
育児休業・病休休業取得職員を除いています。

7 職員の福祉および利益の保護の状況

7-1 健康の保持増進について

(1) 健康管理対策

定期健康診断などを実施するとともに、その結果を有効に活用していくために次の事業を実施しています。

ア 定期健康診断

項 目	対 象 者	対象人数	受診者数	受診率
一般定期健康診断	35歳未満の全職員及び臨時職員	233人	233人	100.0%
結 核 健 診	35歳未満の全職員及び臨時職員	233人	224人	96.1%
事 後 指 導 会	一般定期健康診断受診結果により対象職員	75人	10人	13.3%
人 間 ド ッ ク	35歳以上の全職員	232人	232人	100.0%
脳 ド ッ ク	40歳以上の全職員(希望により受診)	195人	51人	26.2%

イ がん検診

項 目	対 象 者	対象人数	受診者数	受診率
乳 が ん 健 診	35歳以上の女性職員	69人	64人	92.8%
子 宮 が ん 検 診	35歳以上の女性職員	69人	45人	65.2%

7-2 安全管理について

衛生管理者や安全衛生推進者による職場ごとの安全管理を推進しています。なお、平成19年度における公務災害・通勤災害の認定件数は次のとおりです。

加入団体	発生件数	認定件数	災害の概要
地方公務員災害補償基金宮城県支部	3件	3件	公務中の負傷・・・3件 通勤中の負傷・・・0件

7-3 職員互助会組織の設置について

職員の相互扶助による福祉の増進のために条例等に基づいて職員互助組織を設置し、職員の健康増進や元気回復、職員間の親睦を図っています。また、フラワー通りの植栽事業やクリーン作戦運動にも積極的に参加しております。互助会は職員からの会費にて運営しております。

ア 職員互助会組織の概要

項 目	概 要
名 称	東松島市職員互助会
会 員 数	371人(一般職員)
総事業費	7,391千円

イ 職員福利厚生事業

項 目	概 要
健康増進事業	スポーツ等活動助成金
元気回復事業	レクリエーション事業費、健康増進センター(ゆぶと)利用助成金

ウ 慶弔時の給付

項 目	概 要
祝 金	退会給付金、結婚祝金、出産祝金
弔 慰 金	弔慰金
そ の 他	病気見舞金、災害見舞金

7-4 利益の保護の状況について

- ア 職員の勤務条件に関する措置要求の状況 0件
- イ 職員に対する不利益処分に関する不服申立ての状況 0件
公平委員会の事務を委託している宮城県人事委員会からの報告です。

(2) メンタルヘルス対策

職員のストレス要因の増加に伴うメンタルヘルス対策として、メンタルヘルスに関する理解と知識の普及、職員の状態に応じた適切な指導のために次の事業を実施しています。

ア メンタルヘルス研修会

管理監督者向け及び一般職員向けメンタルヘルス研修への積極的な参加。

イ メンタルヘルス相談

共済組合メンタルヘルス電話相談窓口を設置。



「大曲ボランティアの森」
植樹事業にも多くの職員が参加

お問い合わせは、
総務課秘書人事班まで
☎内線1214

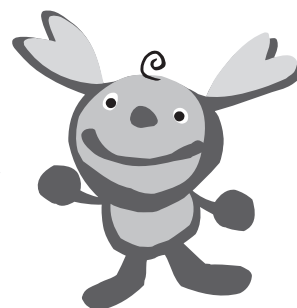

市政発展へ多大な貢献

平成20年市政功勞者表彰



受賞者一人ひとりに、表彰状・感謝状が手渡されました

表彰状贈呈者

- 【自治功勞】
八木登喜雄(現市議会議員)小野上) 亀山五郎(元行政区長)下町二) 高橋祐(元大塩地区コミュニティ推進協議会委員)裏一) 加藤駿(同/小分木) 片倉孝子(同/塩入)
- 【産業功勞】
渥美榮(現いしのまき農業協同組合理事)中東) 里磯辺会
- 【教育文化功勞】
浅野隆志(現前里分館長)前里) 菅原湛子(現矢本婦人会副会長)駅前) 阿部京子(同/筒場)
- 【民生安定功勞】
加藤京子(現民生委員児童委員)前里) 齋藤あや子(同/柳上)
- 【保健衛生功勞】
布川芳夫(現環境衛生推進員)上河戸一) 野田善雄(同/里南) 栗石賢一(同/上浜一) 東松島ライオンズクラブ

11月7日(金)、平成20年市政功勞者表彰式が市コミュニティセンターを会場に開催されました。今年度の表彰式には、受賞者をはじめ関係者など170人が参加。阿部市長から20個人と3団体に表彰状が、21個人と3団体に感謝状が手渡されました。ここでは、表彰式で受賞された皆さんと、各種叙勲・褒章・文化の日知事表彰と大臣表彰、各種功勞者を紹介します(敬称は省略します)。

感謝状贈呈者

- 【建設功勞】
佐藤正(元土木委員)住還)
- 【産業特別功勞】
矢本浅海(漁業研究会)尾形一彦(大浜) 津田誠(上浜二) 津田千家穂(下浜一) 三浦一郎(上浜一)
- 【民生安定特別功勞】
佐藤優(洲崎)
- 【行政区協力員】
鈴木勝雄(上町二) 菅澤敏(東大溜) 岩崎治子(下町二) 遠藤捷子(下町四) 松浦清真(下町四) 大江みさ子(下町五) 森田匡子(作田浦) 今野かつ子(上納) 高橋恵美子(横沼二) 高橋子男(貝殻塚一) 高橋君枝(南一) 長島保子(新川前) 上野博文(新川前) 館石清造(小松台) 木村健三(小松台) 千葉敬藏(川下) 高橋由美子(洲崎)
- 【児童生徒の安全確保】
小野榮雄(大浜)
- 【社会福祉推進に寄与】
- 【建設功勞】
ひまわり会
- 【道路の環境美化に尽力】
北赤井地区フラワールロード推進委員会
- 【金300万円を市に寄附】
佐々木俊(関の内三)
- 【乗用自動車を市に寄附】
宮崎さち子(八幡)
- 【備品などを小松台自主防災会に寄贈】
有限会社 辺見興業
- 【海でおぼれていた女性を救助】
谷口昌弘(作田浦)



受賞者代表であいさつをする齋藤あや子さん

各種叙勲、褒章受章者

春の叙勲受章者

【瑞宝小綬章】木村得之元公立養護学校長(本町)
【瑞宝双光章】遠藤茂夫元公立小学校長(南四) 亀山洋一(元特定郵便局長(下町一))

秋の叙勲受章者

【旭日单光章】大森正孝元宮城県麵類飲食業生活衛生同業組合副理事長(南四)
【瑞宝单光章】後藤忠吉元日本国有鉄道職員(浜市下)

高齢者叙勲受章者

【旭日单光章】小野文雄元鳴瀬町議会議員(道地)
【旭日单光章】熊谷惇一(元矢本町議会議員(下町一))



多大な地域貢献で各種叙勲を受章

第10回危険業務従事者叙勲受章者

【瑞宝双光章】大瀧均(元2等空尉(上河戸一))
【瑞宝单光章】佐藤勤(元3等空尉(大溜)) 元木和康(元3等空尉(中)) 佐藤松治(元法務事務官(新東名北))

第11回危険業務従事者叙勲受章者

【瑞宝双光章】越井啓路(元警視正(東名元場))
【瑞宝单光章】兒玉隆雄(元3等空尉(南新一)) 渡邊三夫(元3等空尉(東大溜))

各種功勞者の皆さん

【地区衛生組織活動功勞】(社)全国地区衛生組織連合会会長表彰(及川吉雄)市環境衛生推進員(平岡)
【保健衛生功勞】

【宮城県知事表彰】中村浩一郎(現市環境衛生推進員・保健推進員(筒場))
【公衆衛生民間功勞】

(社)宮城県公衆衛生団体連合会会長表彰(長江陸郎)現環境衛生推進員(上町一) 佐藤悦郎(同(表)) 布川芳夫(同上河戸一) 野田善雄(同(里南)) 栗石賢一(同(上浜一)) 増子長壽(同(御下)) 櫻井隆典(同(関の内一)) 洪川義次(同(横沼東)) 酒井久夫(同(前柳)) 穴倉武史(同(東大溜))

【地区衛生組織育成指導功勞】宮城県石巻保健所長表彰(戸村英雄)元市環境衛生推進員(南四) 佐藤勝秋(同(下浜一)) 千葉笑(同(往還下)) 穴倉武史(現同(東大溜))
【環境衛生改善功勞】石巻圏公衆衛生組合連絡協議会会長表彰(姥名勝藏)元市環境衛生推進員(河戸) 土井

【宮城県知事表彰】中村浩一郎(現市環境衛生推進員・保健推進員(筒場))
【公衆衛生民間功勞】(社)宮城県公衆衛生団体連合会会長表彰(長江陸郎)現環境衛生推進員(上町一) 佐藤悦郎(同(表)) 布川芳夫(同上河戸一) 野田善雄(同(里南)) 栗石賢一(同(上浜一)) 増子長壽(同(御下)) 櫻井隆典(同(関の内一)) 洪川義次(同(横沼東)) 酒井久夫(同(前柳)) 穴倉武史(同(東大溜))
【地区衛生組織育成指導功勞】宮城県石巻保健所長表彰(戸村英雄)元市環境衛生推進員(南四) 佐藤勝秋(同(下浜一)) 千葉笑(同(往還下)) 穴倉武史(現同(東大溜))
【環境衛生改善功勞】石巻圏公衆衛生組合連絡協議会会長表彰(姥名勝藏)元市環境衛生推進員(河戸) 土井

大臣表彰・知事表彰受賞者

【平成20年大臣表彰受賞者】(厚生労働大臣特別表彰)志田茂雄(元民生委員児童委員(関の内一)) 菅原湛子(同(駅前))
【平成20年文化の日県表彰受賞者】(地方自治功勞)三浦昇(現市議会議員(南新

【大臣表彰・知事表彰受賞者】(一) 大山三智(元鳴瀬町議会議員(上下堤上))
【消防防災功勞】及川繁貴(現市消防団分団長(根古)) 櫻井幸作(同(里北))
【交通安全功勞】土井健雄(元市交通安全指導隊長(裏))

義輝(現同(小分木)) 阿部常泰(同(東名新場)) 五野井憲(同(横沼二)) 黒沢敏秋(元同(裏一)) 吉田幸雄(現同(亀岡西)) 安積雅隆(元同(根古)) 松岡信雄(現同(大塚)) 阿部直行(同(前里))
【統計功勞】

【宮城県統計協会会長表彰】阿部勝也(現市統計調査員(表)) 沼田員秋(同(横沼二)) 熊谷源(同(五味倉)) 吉田國夫(同(南五))
【宮城県統計調査員協議会連合会会長感謝状】佐藤正己(現市統計調査員(南四)) 邊見勝昭(元同(塩入)) 片倉勇規(同(下小松)) 相澤良勝(現同(下浜一))

【薬務行政功勞】宮城県知事褒状(東松島ライオンズクラブ)
【国民健康保険事業功勞】宮城県知事褒状(石川儀一郎(元国民健康保険運営協議会委員(南一)) 大野安文(現同(立沼)) 大江裕子(栄養士(上町一)) 尾形涼子(同(鹿妻二)) 真籠しのぶ(保健師(上河戸二))
【消防防災功勞】

【宮城県知事表彰】東松島ライオンズクラブ
【国民健康保険事業功勞】宮城県知事褒状(石川儀一郎(元国民健康保険運営協議会委員(南一)) 大野安文(現同(立沼)) 大江裕子(栄養士(上町一)) 尾形涼子(同(鹿妻二)) 真籠しのぶ(保健師(上河戸二))
【消防防災功勞】

【宮城県知事永年勤続表彰】齋藤文孝(市消防団分団長(照井)) 櫻井忠(同(西福田下)) 佐々木健彦(同部長(中下)) 和泉芳彦(同(新町)) 栗石康次(同(上浜二)) 伊藤清(同(上下堤上)) 木村静彦(同(南一)) 相澤富士雄(同(西福田下)) 武田惠喜(同(鹿妻一)) 石森和之(同(班長(鹿妻一)) 阿部巖(同(大島)) 豊島伸治(同(道地)) 高橋克実(同(大島)) 大野正志(同(立沼)) 土井法彦(同(五味倉)) 菅原満雄(同(立沼)) 尾形敬(同(鹿妻一)) 千葉和久(同(団員(亀岡東)) 櫻井哲(同(里北)) 奥田芳春(同(小分木)) 吉田繁雄(同(下小松))
【援護事業功勞】

【厚生労働大臣表彰】織谷ウラ子(現市遺族会女性部長(新町))
【日本遺族会会長表彰】阿部勝也(現市遺族会副会長(表))
【宮城県連合遺族会会長表彰】櫻井富雄(現市遺族会副会長(肘曲)) 松浦正義(現市矢本地区遺族会副会長(谷地)) 北條さつき(元市遺族会幹事(大塚)) 澁谷鈴子(現同(川下))
【宮城県知事感謝状】櫻井満(現市遺族会会長(四反走))
【宮城県連合遺族会会長感謝状】須田榮子(現矢本地区遺族会女性部長(大島))

【厚生労働大臣表彰】織谷ウラ子(現市遺族会女性部長(新町))
【日本遺族会会長表彰】阿部勝也(現市遺族会副会長(表))
【宮城県連合遺族会会長表彰】櫻井富雄(現市遺族会副会長(肘曲)) 松浦正義(現市矢本地区遺族会副会長(谷地)) 北條さつき(元市遺族会幹事(大塚)) 澁谷鈴子(現同(川下))
【宮城県知事感謝状】櫻井満(現市遺族会会長(四反走))
【宮城県連合遺族会会長感謝状】須田榮子(現矢本地区遺族会女性部長(大島))

【厚生労働大臣表彰】織谷ウラ子(現市遺族会女性部長(新町))
【日本遺族会会長表彰】阿部勝也(現市遺族会副会長(表))
【宮城県連合遺族会会長表彰】櫻井富雄(現市遺族会副会長(肘曲)) 松浦正義(現市矢本地区遺族会副会長(谷地)) 北條さつき(元市遺族会幹事(大塚)) 澁谷鈴子(現同(川下))
【宮城県知事感謝状】櫻井満(現市遺族会会長(四反走))
【宮城県連合遺族会会長感謝状】須田榮子(現矢本地区遺族会女性部長(大島))

【消防防災功勞】消防庁長官表彰(栗石堅持(市消防団副団長(川下上)) 櫻井幸作(同統括分団長(里北))

【宮城県知事永年勤続表彰】齋藤文孝(市消防団分団長(照井)) 櫻井忠(同(西福田下)) 佐々木健彦(同部長(中下)) 和泉芳彦(同(新町)) 栗石康次(同(上浜二)) 伊藤清(同(上下堤上)) 木村静彦(同(南一)) 相澤富士雄(同(西福田下)) 武田惠喜(同(鹿妻一)) 石森和之(同(班長(鹿妻一)) 阿部巖(同(大島)) 豊島伸治(同(道地)) 高橋克実(同(大島)) 大野正志(同(立沼)) 土井法彦(同(五味倉)) 菅原満雄(同(立沼)) 尾形敬(同(鹿妻一)) 千葉和久(同(団員(亀岡東)) 櫻井哲(同(里北)) 奥田芳春(同(小分木)) 吉田繁雄(同(下小松))
【援護事業功勞】

生涯学習カレンダーに広告を掲載しませんか

平成21年度版「東松島市生涯学習カレンダー」の有料広告掲載を募集します。

生涯学習カレンダーは、市内全世帯や公共施設などに配布され、多くの人が目にする有力な宣伝媒体となります。募集内容と方法については、下記のとおりですので、ぜひ、お申し込みください。

募集内容

募集対象 市内に住所を置く、事業所および団体など

掲載料金 1枠につき 20,000円

(縦50mm×横180mm フルカラー印刷)

募集口数 各月2枠、計24枠分

(1広告主につき、複数枠の申込可)

掲載位置 カレンダー各月行事の下部分で掲載月は市が指定

掲載場所のイメージは右図のとおり

掲載できないもの

社会的妥当性が認められないもの。道徳観に反するもの

法令などに違反するもの。人権侵害となるもの

政治または宗教色の強いもの、社会問題に対する主義主張

個人の名刺広告

その他、広告として相応しくないと判断されるもの
締め切り 1月30日(金) 17時まで



生涯学習カレンダーのイメージは このようになります

規格 見開きA2判(中折仕上A3判)フルカラー32ページ(広告掲載部分は4月から翌年3月までの12か月分)
発行日 平成21年3月末
発行数 約15,500部
配布先 市内全世帯、公共施設など

【広告掲載までの主な流れ】

「広告掲載申込書」および「広告原稿」を提出【申込者 市】
申込用紙は、教育委員会生涯学習課生涯学習班にあります。

↓
広告審査委員会による審査【市】

↓
掲載決定【市】

↓
「広告掲載決定通知書」の送付【市 申込者】
広告掲載料納入通知書も合わせて送付します。

↓
広告掲載料の納入【申込者 金融機関】

↓
広告の掲載【市】

■問・申し込み
生涯学習課生涯学習班
☎内線3203

東松島市長選挙・東松島市議会議員一般選挙のお知らせ

投票日は

平成21年4月19日(日)

告示日 平成21年4月12日(日)

に決定しました

立候補予定者説明会の開催など、今後の詳しい日程については、随時、市報ひがしまつしま・市選挙管理委員会ホームページなどでお知らせいたします。

問 市選挙管理委員会事務局 ☎内線1215



簡易テーブルなどは貸し出しも行います

同協議会では、地域内に居住する住民の交流や、住宅地域と農村地域との人、物の交流イベントなどを通じて、温かい連帯感やより良い生活環境などを実現するための備品として購入しました。主な購



放送設備も充実し地域のイベントに活躍



コミュニティの法被も作りました

宝くじは地域のために！

平成20年度一般コミュニティ助成事業

矢本西コミュニティ協議会（及川良彦会長）で、このほど地域内で利用する備品の整備が行われました。これは、財団法人自治総合センターの平成20年度自治宝くじコミュニティ助成事業で、市町村やコミュニティ組織などが行う活動に必要な備品や設備の整備に関する事業に対して、助成するものです。

入物品は、テント、簡易テーブル、綿菓子機、放送設備などで今後、各地区のイベントなどに活用していきます。

地域の活動が益々活発になることが期待されます。

ストップ！ 自殺

借金と自殺

自殺の原因として、多重債務などの借金問題があります。借金をする理由としては、収入の減少による生活費の捻出、事業の運転資金、ギャンブルなど様々です。最初は返せる範囲の借金が徐々に増え、返済できない金額になり、精神的に追い込まれます。

借金は解決できます。9月に行われた「いのちを守る（自殺予防）講演会」での解決方法を紹介します。

任意整理 特定調停

個人民事再生 自己破産

など、その人の状況に合った解決方法があります。

このように、借金は怖いものではありません。借金は必ず解決できますので、ぜひ相談して下さい。

△相談先(平日)▽

仙台弁護士会法律相談センター(10時～15時)

☎022・223・2383

法テラス宮城(9時～17時)

☎050・3383・5537

市民課消費生活相談員(月・水・金9時～15時)

☎内線1129

問 福祉課保健福祉総務班
☎内線1190・1173

市内の文化活動が一同に集う

ひがしまつしま市民文化祭

「創造・発表・そして心をつなぐ喜び」をテーマに第4回ひがしまつしま市民文化祭同実行委員会主催（が）が開催されました。10月25日（土）、26日（日）は、小野公民館・小野地区体育館を会場に展示の部を開催。市文化協会や各公民館の教室、一般団体・愛好会などが制作した陶芸・華道、絵画、書道、写真など多くの作品が所狭しと並び、来場者の目を引いていました。

また、11月8日（土）、9日（日）の両日、市コミュニティセンターにおいてステージの部が開催されました。8日の舞踊ステージでは日本舞踊やフラダンス、9日の音楽ステージではバンド演奏や合唱などを披露。各団体とも日頃の練習成果を発表し、訪れた観客を大いに楽しませていました。



思わず見とれる作品がずらり（展示の部）



素晴らしいハーモニーを披露（ステージ音楽の部）



茶道体験で礼儀作法を学ぶ（展示の部）



フラダンスで観客を魅了（ステージ舞踊の部）

佐藤優さんが市長に金メダル報告

世界ろう者陸上選手権女子やり投げ



金メダルをつけ優勝報告に訪れた佐藤さん

10月30日（木）、市役所に佐藤優さん（野蒜）が訪れ、阿部市長に世界選手権での優勝報告をしました。大会は、9月にトルコ（イズミール）で行われ、佐藤さんは46歳20の世界ろう者新記録を樹立し優勝。来年9月に台湾で行われるデフリンピック（視聴覚障害者の国際総合競技大会）の出場も内定し、「これからも記録をのばしていきたい」と抱負を語ってくれました。



自衛隊による炊き出し訓練の様子

迅速な災害対応を目指す

東北方面隊震災対処訓練

10月31日（金）と11月1日（土）の2日間、東北方面隊震災対処訓練が実施されました。

この訓練は、自衛隊と防災関係機関などとの共同連携を向上させるために行われたもの。会場の浜市東部運動公園には、災害派遣時に活躍する器材や装備品などが展示されました。また、炊き出し訓練として豚汁とおにぎりを作り、参加した地域住民らに配られました。

これからも元気でね

100歳特別敬老祝い



高橋より子さんを囲んで100歳を祝いました

11月6日（木）、高橋より子さん（柳上）に阿部市長より100歳の特別敬老祝い金が贈られました。

より子さんは、明治41年の旧雄勝町生まれで、（故）良助さんと結婚し、現在まで赤井鷲塚で暮らしています。若い頃は、行商で野菜を売り歩き、足腰は丈夫で現在も1人で歩きます。現在は、毎日卵焼きを食べるのが大好きで、食事も3食時間どおり食べているそうです。

それぞれの歴史を振り返り

矢本二中・鳴瀬二中創立50周年記念式典

矢本第二中学校の創立50周年記念式典が、10月18日(土)、鳴瀬第二中学校は翌19日(日)に各校体育館で開催されました。

矢本二中の式典には、教職員や生徒454人、保護者、来賓など約600人が出席。オープニングの、赤井いぶき太鼓に続き、千葉校長より、地域に根ざした安全で楽しい学校を創りたいと挨拶がありました。

鳴瀬二中では、PTA実行委員による記念事業、感謝の会が文化祭と合わせて開催。教職員や生徒172人、保護者、来賓など約350人が出席しました。記念事業では、スライドショーなどが行われ、鳴瀬二中の50年の歴史を振り返りました。



早く大きく育てばいいな

よみがえれ緑の森

大曲ボランティアの森植樹事業

11月1日(土)、矢本海浜緑地で大曲ボランティアの森植樹事業が大曲地区まちづくり協議会(鈴木敏正会長)と県緑化推進委員会の共催で行われました。

事業は、平成19年から3力年の計画で実施され、松くい虫被害で減少した海浜緑地に約2千本の抵抗性クロマツの苗木を植樹。その後は、市民協働の中で草刈りなどの育成を行います。

今回は、緑地の南側0.2畝に市民や地域の協力企業などから約200人が参加し、600本の苗木を植樹しました。参加者は、無事大きく育ち緑の森がよみがえるよう願いをこめ植えていました。



矢本二中では、生徒により「赤井いぶき太鼓」を披露



ふるさと東松島の写真をスライドで上映

故郷を懐かしむ

在京東松島会総会

10月24日(金)、日本料理大黒屋(東京都中野)を会場に第1回在京東松島会総会が開催されました。

総会には、関東在住の旧矢本・鳴瀬町民の65人が出席。故郷の昔話を花を咲かせていました。また、2年の任期を迎えた杉浦洋一(よういち)会長は、小野寺憲治(けんじ)新会長にバトンタッチ。役員会では、2年に一度の総会の間に交流会の開催平成21年は9月12日(予定)が決定しました。

全国都道府県対抗中学バレーボール大会に出場

宮城県選抜選手 小野沙織さん



副市長からエールが送られました

宮城県選抜選手に選ばれた矢本第一中学校3年の小野沙織さん(下町三)が、11月7日(金)に市役所を訪れました。

小野さんは、12月25日(木)から4日間大阪で開催される全国都道府県対抗中学バレーボール大会に出場します。レギュラーで試合に出て、日頃の練習の成果を発揮してがんばりたいと、副市長に意気込みを語りました。



豚汁美味しいね

地域で楽しく世代間交流

大塩ふるさと交流会

11月6日(木)、大塩小学校を会場に大塩ふるさと交流会(大塩小主催、塩入・裏沢脳活性化教室共催)が行われました。

交流会は、世代間交流を楽しむことを目的に今回初めて開催され、同教室のお年寄り26人(60歳~83歳)が作った豚汁が全校生徒に振る舞われ、大好評。食後は、体育館で1年生の児童50人と軽スポーツを楽しみました。

MANNA-bei

まなびい



お知らせ

年末年始における 体育施設の休館

年末年始における市内社会
体育施設と市内小・中学校体
育施設の休館日・休園日は次
のとおりです。

社会体育施設休館日
12月27日(土)～平成21年
1月5日(月)
小野地区体育館は1月14日
(水)まで
小・中学校体育施設休館日
12月27日(土)～平成21年
1月7日(水)
問 生涯学習課スポーツ振
興班 ☎82・9030

成人式開催について

東松島市では、新成人の皆
さんの門出を祝い平成21年
成人式を開催します。現在市
外にお住まいの方でも参加で
きますので、ご希望の方は生
涯学習課まで連絡ください。

募 集

平成21年度 生涯学習カレンダー 掲載原稿募集

カレンダー掲載原稿
内容は、市民を対象とした
行事になります。

申し込み 氏名(団体名)・
行事名・電話番号を明記し、
申し込みください
申込期限 1月30日(金)
カレンダー配布は平成21年
3月末の予定です。
問・申し込み 生涯学習課
生涯学習班
☎内線32001～32003
FAX 82・6933

パソコン入門講座 受講者募集

Eメール：
syogai@city.higashimat
susima.miyagi.jp

日程

平成21年1月20日(火)～
21日(水)

時間 9時～16時

対象 石巻管内に在住の方
で初めてパソコンを操作す
る方、またはそれと同程度
の方(2日間受講可能な方)
場所 視聴覚教材センター
(石巻ルネッサンス館内)
募集期間(到着分有効)
12月22日(月)～平成21年1月
8日(木)

受講料 無料

定員 16人(定員を超えた
場合は抽選)

問・申し込み
〒986・0032
石巻市開成1番地35
視聴覚教材センター
☎96・3102

平成21年度 宮城いきいき学園 学園生募集

学習やスポーツ・文化活動
を通して、明るく楽しい充実
した学園生活を体験してみま
せんか。

募集校 仙南・大崎・石巻、
気仙沼・本吉・登米・栗原
(5校)

応募資格 県内に居住する
おおむね60歳以上の方で、
健康で学習意欲があり2年
間継続して受講可能な方
卒業された方の再入学はで
きません。

受講料(年間)
入学金 5,000円

受講料 15,000円

定員 各40人(定員を超え
た場合は抽選となります)
申し込み方法 申込書に記
入の上応募してください

申込書は市コミュニティセン
ターにも備え付けてあります。
締切日
平成21年1月30日(金)必着

問・申し込み 宮城県社会
福祉協議会 いきが健康
課 宮城いきいき学園
☎022・225・8477

出会い

ふれあい
学びあい

<市内体育施設で行われる主なスポーツイベント>

12月7日(日)	第13回ヤックンカップ争奪家庭バレーボール大会	市民体育館
12月21日(日)	石巻地区家庭バレーボール審判資格審査会	市民体育館

お知らせ 小野地区体育館は1月14日(水)まで床面のウレタン樹脂の塗布のため使用できません。

このコーナーでは、
みなさんからの生涯学
習情報をお待ちしてい
ます。掲載して欲しい
情報(一般市民向け)が
あればご連絡ください。
問 生涯学習課生涯
学習班 ☎3203



平成20年度 ふるさと教室 報告

「ふるさと教室」とは、市内の自然に触れたり、自然を生かした産業などを体験することによって郷土をより理解したり、郷土を愛する心を育てることを目的としています。

市内全10校の小学4年生全員を対象に、延べ6回にわたり「宮城県松島自然の家」で1泊2日の体験学習を行いました。

- ★ ★ ★ ★ ★ ★ ★ ★ ★ ★ 今年度の活動メニュー(一例) ★ ★ ★ ★ ★ ★ ★ ★ ★ ★
- ★ 野蒜海岸でいかだ遊び 星空観察 大高森登山ハイキング 東名かき共同処理場見学 かにつり
 - ★ かきむき体験 海苔つくり体験 海水からの塩作り 貝殻細工 ふるさとの民話を聞くなど

活動の様子を、写真にて紹介します!!

▶ いかだ作りを体験



大高森でハイ・ポーズ!



海水から塩を作りました



生ガキいただきます～す

▶ 「カキ」について勉強



ふるさとの民話を聞きました



お月さま見えるかな

エミビのイ!!!

ガンキよハニフイフ



年末・年始、収集日にご注意を

ごみ収集、し尿汲取り 年末・年始のお知らせ

年末・年始のごみ収集日は、市内全て次の期間が休みとなりますので、ご注意ください。

- 可燃ごみ収集
 - 月・木収集地区：30日から1月4日の1週間
 - 火・金収集地区：31日から1月5日の1週間
 - 資源ごみ収集 21日からの週と28日からの週の2週間
 - 容器包装プラ収集 24日、31日の2回
- 各家庭に配布済みのごみ収集カレンダーで収集日を

確認し、ごみを出す日を間違えないようにしましょう。

また、年末は、し尿汲取業者への申し込みが殺到しますので、余裕を持って申し込みください。

順調な容器包装プラ さらに分別協力を

今年5月から、容器包装プラ以下：プラ分別収集がスタートしました。皆さんの協力により、これまでの6カ月、毎月約15tものプラが収集されています。

しかし、収集されたプラの中から毎月約1t汚れているプラや塩素系洗剤の容器「プラでないもの」などが市に返却されています。これは、ただのごみになっていきます。さらに、そのごみを分ける作業もあるため、人件費の無駄となります。

分別をきちんとして、汚れているプラなどは入れないようお願いします。

問 環境課環境班
☎内線 2162



東松島市
健康増進センター

ゆふと通信

【営業時間】
平日/10:00~22:00
土日祝/10:00~21:00
【問】☎84-3855

25^{メー}トル^{トル}プール復旧までの間

木曜日も通常営業(開館10:00~閉館22:00)いたします

流水プール利用について

「流水プールは」は、下記時間帯に運動教室開講のため、利用できません。スパプール、幼児プールは利用できます。

期 日	運動教室開講	ジュニア スイミング開講	運動教室開講
12月4日(木)	13:30~14:30	16:00~19:00	
12月11日(木)	13:30~14:30	16:00~19:00	19:00~20:00
12月18日(木)	13:30~14:30	16:00~19:00	19:00~20:00
12月25日(木)		16:00~19:00	

上記以外の時間帯は、流水プールをご使用いただけます。

休館(年末・年始)のお知らせ

12月31日(水)~1月1日(木)は、休館させていただきます。
1月2日(金)から通常営業いたします。

クリスマスはゆふとへ

12月24日(水)、25日(木)にゆふとご利用の方に素敵なプレゼントを差し上げます。是非、ご利用ください。

運動プログラム 緊急増設!!

詳しくは、ゆふとスタッフまで

12月限定! 入館料100円割引券

本券1枚でお1人様1回限り有効。
ご利用時は現金でお支払い下さい。
本券を切り取りご持参下さい。
有効期限：2008.12.30

のびのび やさしく たいせつに あかるい

東松島市内の私立幼稚園は “お子さんのすこやかな成長を願っています”

<p>鳴瀬幼稚園 東松島市小野字町120 tel.87-2105</p>	<p>のびる幼稚園 東松島市野蒜西余景4-5 tel.88-2312</p>	<p>矢本幼稚園 東松島市矢本字河戸33-82 tel.82-3139</p>	<p>矢本はなぶさ幼稚園 東松島市赤井字川前式215-1 tel.83-3423</p>
-----------------------------------------------------	-------------------------------------------------------	--------------------------------------------------------	-------------------------------------------------------------

地域協働のまちづくり

長年親しまれてきた地域の「分館」。今月は、この分館について、市民の皆さんの疑問にお答えします。

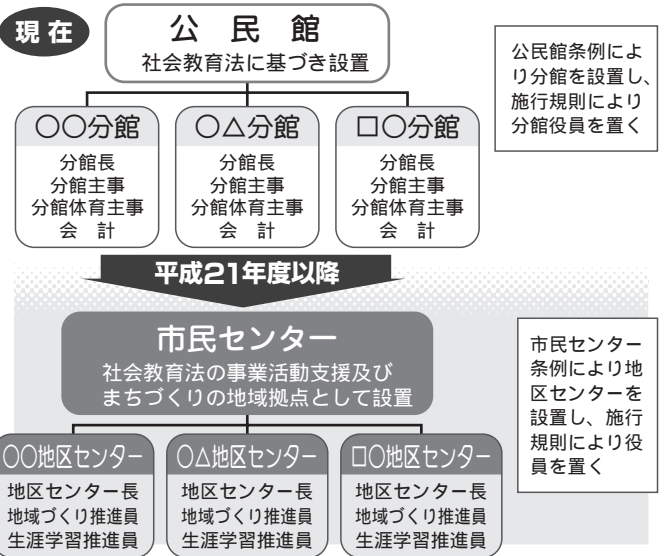

分館はなくなるの？

地域の説明会などでよく「分館はなくなるのですか」と質問されます。

これまでの分館の精神と活動を継承しながら、名称が「地区センター」に変わります。分館は、公民館条例に基づき設置されているものです。

平成21年4月から公民館が市民センターになります。そのため、市公民館条例も廃止を予定しています。このことにより分館という組織名と施設名称が変わります。

地区センターとしてスタート

公民館が「市民センター」に生まれ変わると同時に、分館も「地区センター」に変わります。これからは地域自治組織でつくる地域まちづくり計画により、それぞれの地域で、どのようなまちにしたいかを自分たちで考え、まちづくりを進めることとなります。

この「地域まちづくり計画」は、それぞれの地区単位の意向も反映されるものです。これまでの活動の中で、地域のことを理解し、考えるという役割も担っていただきたいと考えています。そのため、これまでの分館活動を同様に継承していくために「地区センター長」「生涯学習推進員」と「地域づくり推進員」の役割を提案させていただきたところでした。

各地区で体制づくりを

これまでも説明してきましたが、国からのお金、地方交付税が削減され、近い将来には市の収入は大幅な減少が見込まれています。このため、市としても他の役職同様、地区センター役員についても行財政改革の一環で1名削減せざる

を得ない状況です。また、各種報道などでは、地域の担い手不足が全国で問題となつています。まちづくりの担い手は、市民の皆さまです。役職がついている人だけでなく、新三役を中心にして地区全体でまちづくりを進めていくという体制づくりこそが協働のまちづくりの姿であると考えています。

建物の問題

これまで分館施設として活動の拠点となつて建物は、市で設置したもの、地域の方々がお金を出し合つて建てたものがあります。市で設置した建物は、市が管理していますので市費で負担しています。地域が設置したものは、基本的には住民の方々の積み立てなどで賄つていきますので、不公平感があります。

かなり老朽化してきている建物もあり、これらの建物の問題や活動拠点施設の整備や維持管理経費などについて、平成21年中に地域の皆様方と話し合いを持ちながら、決めていきたいと考えています。

問 地域協働推進課協働推進班
☎内線1243

やもと 整骨院

矢本駅前 ゆづと1F

☎ 83-5980

7月より 木曜日の午後も診察開始!

受付時間	月	火	水	木	金	土
8:30~12:00	○	○	○	○	○	○
14:00~17:00	○	○	○	○	○	△

※定休日: 日曜日 (祝祭日は営業しています)

診療科目: 骨折・脱臼・捻挫、挫傷・労災・交通事故

送迎サービス実施中

このような症状の方、お気軽に相談ください。

首肩

腰

膝

交通事故・労災も相談OK!

- 初診の際は、健康保険証をお持ちください。
- 来院が困難の方は、送迎サービスをご利用できます。

テレビの

2011年7月24日までにアナログ放送が終了します!

デジタルテレビ放送を見るためには

① デジタル受信機器を用意しましょう

② アンテナを確認しましょう



デジタルチューナー内蔵テレビ
(液晶テレビ・プラズマテレビなど)



従来のアナログテレビ
(ブラウン管テレビ)
+
デジタルチューナー
または
デジタルチューナー内蔵録画機

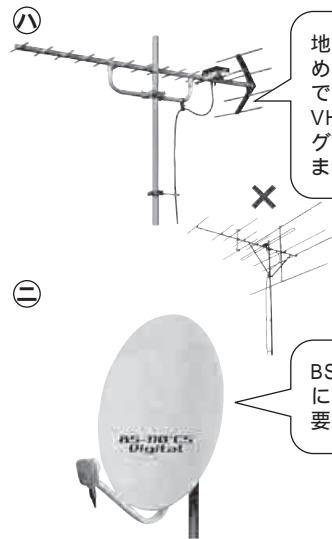

地上デジタル放送を見るためには、UHFアンテナが必要です。VHFアンテナ(従来のアナログ放送用アンテナ)では写りません。

BSデジタル放送を見るためには、パラボラアンテナが必要です

地上デジタル放送についての問い合わせ先

問 総務省地デジコールセンター
☎0570-07-0101(ナビダイヤル)
IP電話などつながらない場合 ☎03-4334-1111

問 BSデジタル放送お問い合わせセンター
☎0570-01-2011(ナビダイヤル)
IP電話などつながらない場合 ☎045-345-4080

地デジであなたをだます **詐欺** にご注意!

テレビの地デジ対応やアンテナ交換などを口実にした詐欺が発生しています。身におぼえのない工事や代金請求にはご注意ください。

たとえば、次のような手口の詐欺が発生しています。

総務省やテレビ局の名前が書かれた手紙が届き、「地上デジタル放送切りかえ助成金」が支給されるので、手数料の支払いをするよう書かれている。

「テレビ局職員」「地上デジタルテレビ受信対策員」を名乗る男が自宅に来て、受信工事やテレビの調整代金の支払いを求める。

このような請求を受けた場合は、すぐに支払わず矢本交番や消費生活相談員などにご相談ください。

問 石巻警察署矢本交番 ☎82-3150 消費生活相談員 ☎内線1129

赤井郵便局様斜め向かい

新鮮 やさい・くだもの キョウエイ 赤井店

営業日:月~土曜日 午前10:00~午後6:00

(株)共栄産業青果 東松島市赤井字川前参番152-20 電話 83-2881 FAX 83-7583



地元の米・野菜で
毎日げんき!

12月の
定休日

日曜日: 7日・14日
21日
22日~31日までは休まず
営業します
正月休み:1月1日~4日

国民ねんきんだより

年金保険料は、税金の
控除対象になります

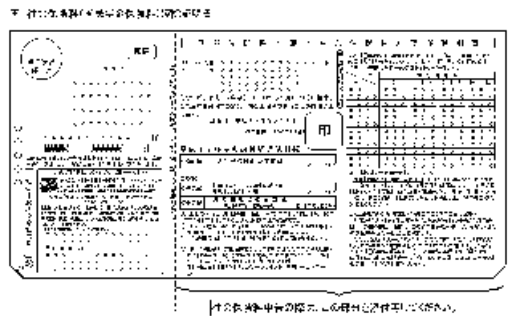

国民年金保険料は、本人だけでなく、世帯主および配偶者も連帯して納付する義務があります。家族の保険料を納付した場合は、その金額が納付した方の所得税などの控除対象となります。

また、免除されていた期間の保険料や過去の納め忘れた保険料を納めた場合も含まれ、1月～12月までに納付した保険料が申告の対象になります。

未納になっている保険料があるときは年内に納付するようにしましょう。



「社会保険料(国民年金保険料)控除証明書」

申告の際添付する証明書として、11月に社会保険庁より「社会保険料(国民年金保険料)控除証明書」を送っています。(10月以降に今年初めて保険料を納付する方については来年の2月上旬に証明書が送付されます)年末調整や確定申告には証明書が必要となりますので大切に保管してください。

証明書には、1月～9月末までに納付された保険料額と年内に納付が見込まれる見込み額が記載されています。後から納付した保険料がある場合には、納付した際の領収書を添付して申告してください。

問 控除証明書専用ダイヤル ☎0570-070-117
(IP電話からは☎03-6748-8882)
石巻社会保険事務所 ☎22-5117

国保のしおり

◆健康づくり運動教室参加者募集◆



流水プールとスタジオで楽しく健康づくり

「ゆぶと」で楽しく健康づくりをしてみませんか

内容 スタジオまたは流水プールでの運動プログラム
1時間

対象 市内在住で運動可能な64歳以下の方

参加料 3,000円 毎週1回10回コース(祝日実施)

募集人数 各コース先着20人(新規の方優先で応募多数の場合抽選)

開催時期・コース	時間	開催曜日
1月26日～昼の部	13時30分～	スタジオ(月曜)
1月26日～夜の部	19時00分～	流水プール(木曜)

締め切り 12月10日(水)17時まで

問・申し込み 国保健康課健康推進班 ☎内線3105

演歌・踊り・お笑い バラエティショープラン

12月16日(火)

1泊2食付 日帰りお食事付
9,800円 4,000円

お食事 18時～
開演 18時30分～
お食事を召し上がりながら
楽しいショーがご覧いただけます。



演歌 森山 愛子



演歌 秋山 涼子

日帰り入浴100円割引券

- ・ご利用時間10時～20時
- ・お一人につき100円割引いたします
- ・この券は1枚につき4名様までご利用できます。
- ・期間中は何度でもご利用いただけます。
- ・他の割引との併用はできません。
- ・利用期限平成20年12月30日まで

かんぼの宿松島

休館日：12月25日(木)26日(金) **かんぼの宿松島 TEL 88-3411**

募集

市立幼稚園園児再募集

平成21年度東松島市立幼稚園入園を11月4日より受け付けていますが、定員に余裕があるので、追加受け付けをしています。

入園希望の方は、直接各幼稚園に問い合わせてください。

募集人数

年齢	矢本中央幼稚園	大曲幼稚園
4歳児 平成16年4月2日～平成17年4月1日生まれ	若干名	若干名
5歳児 平成15年4月2日～平成16年4月1日生まれ	若干名	若干名

問 各幼稚園

矢本中央 ☎82・4519

大曲 ☎82・4649

駅前駐車場利用者募集

募集台数

鹿妻駅前駐車場 20台

陸前小野駅前駐車場 4台

野蒜駅前駐車場 3台

利用料金(月極/月額)

鹿妻駅前駐車場 2,000円

陸前小野駅前駐車場

3,000円

野蒜駅前駐車場 3,000円
締め切り 12月12日(金)

先着順に受け付けます
問 建設課都市計画班

☎内線 1272

みやぎ食の安全安心
消費者モニター募集

県が行う食の安全安心に関するアンケートや講習会などに参加し意見を提言していただける方を募集しています。気軽に登録できますので、詳しくは問い合わせてください。

対象 県内在住の18歳以上
問 宮城県環境生活部 食

と暮らしの安全推進課

☎022・211・2641

HP <http://www.pref.miyagi.jp/shoku-k/>



お知らせ

「建築物等の地震防災
対策」助成制度

木造住宅耐震診断および危険ブロック塀等の除却の助成事業の申請を受け付けています。

募集期間 木造住宅耐震

診断助成：12月26日(金)まで

危険ブロック塀等除却助

成・随時受け付け

申請 詳しくは、担当課ま

で問い合わせてください

福祉灯油助成事業のお知らせ

市では、灯油価格が依然として高値で推移しており、低所得高齢者世帯などへの支援として、申請者へ暖房用灯油代の助成を行います。

助成対象者 次の1・2の要件を満たしている世帯

1) 所得要件 平成20年度の市民税(平成19年中の所得を基準)が全員非課税の世帯 平成20年1月2日以降転入の方は、転入前の市町村から非課税証明書が必要です。

2) 対象 市内に居住し、12月1日現在で市の住民基本台帳に登録され、次の ~ のどれかに該当する世帯。

生活保護世帯 65歳以上の高齢者のみの世帯

18歳未満の子を養育する母子・父子世帯および児童扶養手当受給世帯 身体障害者手帳1・2級、療育手帳Aおよび精神保健福祉手帳1級の障害者世帯

助成額 1世帯5,000円(受付審査後10日程度で指定口座に振り込み。ただし、(株)ゆうちょ銀行は除く)

申請期限 1月30日(金)まで(土・日・祝日は除く)

受付時間 8時30分～17時(生活保護受給世帯は申請不要)

申請窓口 市社会福祉事務所、鳴瀬総合支所(窓口)、野蒜出張所、各市民センター(各公民館内)

問 福祉課健康福祉総務班 ☎内線1172・1173

製造事業所の皆さんへ
統計調査にご協力ください

平成20年工業統計調査を12月31日現在で行います。調査の実施については、本年12月から来年1月にかけて調査員が伺います。なお、調査票に記入した内容は統計法に基づき秘密が厳守されますので、正確な記入をお願いします。

実施機関 経済産業省、宮

城県、東松島市

問 建設課建築営繕班

☎内線 1262

成年後見制度研修会

障害などにより判断能力が不十分な方、財産管理・身上監護の保護などが必要な障害者の方や家族を対象とした、成年後見制度」の研修会を開催します。

参加費は無料、どなたでも参加できますので、関心のある方は、ぜひ、参加ください。

日時 12月13日(土)14時

場所 石巻文化センター

主催 石巻地域自立支援協

議会

問 福祉課障害福祉班

☎内線 1192

たいへんお得な初売割増商品券 予約販売受付中!

店内には、人気の商品を取り揃え、地元・松島を中心に、東松島市の地域に根ざした商品提案とサービスを展開しています。墓石や墓石の無料相談会も定期的に実施しています。また、平山第二工場が隣接しているため、墓石の工場見学も可能です。(要予約)

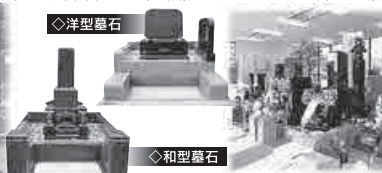

<http://matsushimasangyo.co.jp>

雨や大雪でも安心!
全天候型墓石
ショールーム
家族みんな
いきたいね!
多様なニーズに
合わせた、
想いを込めた
墓石づくり。

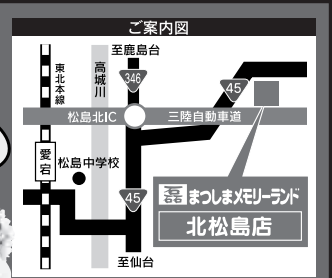

まつしまメモリーランド 北松島店 宮城県宮城郡松島町 根廻前沢10-3 ☎022-354-4105 まつしまメモリーランド | 検索

平成20年度版農業日誌販売

農業日誌などが12月に発売されます。購入希望の方は、12月17日(水)まで電話で申し込みください。

農業日誌

B6版 予約特価1、400円

ファミリイ日誌

A4版 予約特価1、400円

新農家暦

A5版 予約特価470円

問 企画政策課企画政策総務班 ☎内線1235

平成20年度版みやぎ手帳販売

みやぎ手帳(大型版500円)は、12月4日(木)から企画政策課で販売します。

問 企画政策課企画政策班
☎内線1235

運転免許証がICカード化

宮城県では平成21年1月4日(日)から免許証の偽造・変造の防止や免許証を持っていく方のプライバシー保護を目的に、免許証がICカード化されます。

ICカード化された免許証には、身分証明書として使用する際やICチップ内の個人情報保護のため暗証番号が必要で、1月4日以降に更新手続きなどをする方は、4桁の数字で2組の暗証番号を申請書に記載・申告が必要になります。

また、これにより免許交付手数料が450円加算されます。

問 県警察本部運転免許課
☎022・373・3601

岩沢ダム、ニッ石ダム、ダム湖の名付け親募集

平成22年度から供用予定の2つのダム湖の名称を一般公募します。

募集内容 大崎市、加美町の新名所、憩いの場として親しまれる名称を募集
選考 優秀賞1編、佳作4編
入選者には、賞状と記念品
応募対象 大崎市、東松島市、加美町、涌谷町、美里町、色麻町、松島町の住民および

東松島旬の市

地場産品を販売



旬の新鮮な野菜や魚介類・農産加工品などおいしい地場産品と正月飾りを販売いたします。また、無料試食コーナーやフリーマーケットも同時開催します。

日時 12月23日(火)10時~13時

場所 奥松島運動公園

問 商工観光課商工観光班 ☎内線2123

旬の市フリーマーケット出店者募集

東松島旬の市フリーマーケットの出店者を募集します。

募集数 20ブース

締め切り 先着順で定数になり次第締め切ります

出店料 1,000円(1ブースあたり)

問 商工観光課商工観光班 ☎内線2123

び同市町内に勤務する方
締め切り 平成21年1月9日(金)必着

応募方法 ダム湖名称は「湖」と付け、ダム名とその理由 住所 氏名 年齢 職業 電話番号を記入し、郵送かFAXまたは直接申し込み

詳しくは、左記まで問い合わせください

問・応募先 宮城県大崎地域国営土地改良事業促進協議会

☎0229・24・5050

〒989・6132 大崎市古川米袋字唐橋3・4

URL <http://www.maf.g.o.jp/tohoku/t/seibi/koku>

<http://www.maf.g.o.jp/tohoku/t/seibi/koku>

<http://www.maf.g.o.jp/tohoku/t/seibi/koku>

<http://www.maf.g.o.jp/tohoku/t/seibi/koku>

みやぎ盲ろう児・者友の会設立記念講演会開催

みやぎ盲ろう児・者友の会設立を記念し、記念講演会を開催します。(入場無料、先着順)

日時 12月21日(日) 13時

~15時30分

場所 仙台市福祉プラザ2階 ふれあいホール

仙台市青葉区五橋2・12・2

主催・問 みやぎ盲ろう児・者友の会(事務局・児島節子)

TEL・FAX 022・243・0821

TEL・FAX 022・243・0821

全98区画をさらにお求めやすい価格で。

1区画 **495** (65.90坪) 万円より

ふれ愛タウン小野駅前

さらに暮らしやすく、さらに便利になりました。

JR仙石線小野駅前

JR仙石線陸前小野駅のすぐ隣、通勤通学に便利です。

東松島市小野駅前土地区画整理組合

東松島市牛網字駅前二丁目1番地1
TEL 0225-86-1322 URL <http://fureai.k2f.jp>

特別慰労品の贈呈

平成21年3月31日で、特別慰労品贈呈の受け付けが終了します。恩給欠格者、戦後強制抑留者、引揚者で、「特別慰労品」の贈呈を未請求の方は、早急に申請ください(遺族は対象外)。

対象 終戦の日まで引き続き1年以上外地で生活して戦後引き揚げてきた家族全員
資格要件に関する詳細は、お問い合わせください

申請書設置場所 福祉課窓口
独立行政法人平和祈念事業特別基金

☎0120・234・933

第60回人権週間

12月4日～10日

国際連合で世界人権宣言が採択された12月10日を、人権デーと定め、12月4日～10日は人権週間です。人権週間には、人権尊重思想の普及と高揚のため啓発活動を全国的に展開しています。

人権啓発活動

日時 12月5日(金) 16時～17時

場所 ロックタウン矢本

主催 石巻人権擁護委員協議会

あかひがんとこまの 延びる開眼多幸上げ(野蒜海岸凧揚げ)まつり

▶毎年恒例となり、多くの人が参加します



内容 野蒜海岸に初日の出を拝むため訪れた人たちに、1年の願い事を書いた凧を上げてもらいます。

日時 平成21年1月1日(木) 6時

場所 野蒜海岸

配布 凧1,000個(無料)チャリティー募金箱設置
おみくじ 大吉が出た方先着10人にプレゼントあり

主催 市商工会青年部

問 市商工会 ☎82-2088

市商工会鳴瀬支所 ☎87-2026

問 市民課窓口サービス班
内線☎1121

株券が電子化されます

平成21年1月の株券電子化により、上場会社の株券は無効になり金融機関で電子管理されます。お手元の株券が電子化により権利を失う場合があるので、ご注意ください。

問 日本証券業協会

☎03・3667・4500

MIAホストファミリー募集

外国からのお客様をご自宅でおもてなししてみませんか。



MIAではホームステイを募集

(財)宮城県国際交流協会通称MIA)では、外国の方のホームステイを受け入れるホストファミリーを募集しています。ホームステイは、一泊二日から一週間程度まで様々ですが、温かいおもてなしの心だけで特別な準備はなにも必要ありません。

問 (財)宮城県国際交流協会

☎022・275・3796

石のじょうとういつわ

墓石 建築貼り石

(株)上東五和
東松島市牛網字駅前1丁目3-9
(R45・JR小野駅前)
TEL/0225(86)1131・FAX/0225(86)1132
<http://www.jotoitsuwa.com>

SPEEDY30分車検
TEL 87-3818

板金・塗装
fabrica
東松島小野店

各社新車、中古車販売
(有)鳴瀬富山自動車
FAX 87-3817
〒981-0303 東松島市小野字中央2-2

JA-SSで **ガソリン 軽油** を給油して
JAカード で支払えば

2 回座引落のときに **2円/ℓ** 割引いて精算されます。

支払いはカードで!!

JAカードのお申込みお問い合わせは

矢本支店：82-5153
赤井支店：82-3130
鳴瀬支店：87-2001

注意
・割引はハイオク・レギュラーガソリン、軽油の給油が対象です。
・カード利用代金口座引落の際に、割引後の金額で引き落としとなりますので、ご利用代金明細書によりご確認ください。
・利用代金明細書には割引前と割引後の金額が表示されます。

こどもの心理相談会

子育ての心配事、しつけの仕方などについて、心理カウンセラーによる個別相談を行います。お気軽にご相談ください。

日時 12月15日(月) 13時~(各50分ずつ)
場所 矢本保健相談センター
担当 カウンセラー
今野広子心理士
申し込み 12月8日(月)まで電話で申し込みください
問 国保健康課健康推進班
☎内線 3104

心の健康相談

イライラやストレスなどの悩み、または認知症や精神疾患で相談したいことのある方は、お気軽にご相談ください。

相談日 12月11日(木)14時
担当 医師 赤坂病院 赤坂邦氏
場所 市コミュニティセンター
申込 12月5日(金)までに電話で予約ください
問 福祉課保健福祉総務班
☎内線 1173

宮城県発達障害者支援センター「えくぼ」巡回相談

言葉や感情表現が上手くて

きない、相手の気持ちを推測したり共感しにくい、集団のルールや相手に合わせて行動するのが苦手など、悩んでいる方はご相談ください。

対象者 本人、父母、幼稚園・保育園・学校の先生など
日時 1月15日(木) 13時30分
場所 東まつしま地域活動支援センター カノン
締め切り 相談日の1週間前まで申し込み定員は先着順)
問 申し込み 東まつしま地域活動支援センター カノン
☎ 83・1571

宮城県多重債務無料相談会を開催します

12月14日(日)~20日(土)【要事前予約】
＜予約受付 12月3日(水)~10日(水)＞

宮城県では、多重債務問題取り組みの一環として、無料相談会を開催します。(相談は1人あたり原則1時間30分)
借入れが数社からある方、返済のために新たな借入れが必要な方など悩みを抱えている方は、ご相談ください。
弁護士、司法書士、消費生活相談員が無料で相談に応じます。もちろん秘密は厳守します。

相談会日程

開催日	場所	定員
12月14日(日)	宮城県消費生活センター (宮城県婦人会館)	30人
15日(月)	県石巻合同庁舎	20人
16日(火)	県大崎合同庁舎	20人
17日(水)	県栗原合同庁舎	10人
18日(木)	県登米合同庁舎	10人
19日(金)	県大河原合同庁舎 県気仙沼合同庁舎	20人 10人
20日(土)	宮城県消費生活センター (宮城県婦人会館)	30人

予約受付期間 12月3日(水)~10日(水)

8時30分~17時15分

予約電話番号 ☎022-211-2523

主催 宮城県多重債務問題対策会議

後援 宮城県市長会、宮城県町村会

問 宮城県環境生活部生活・文化課 ☎022-211-2523

宮城県消費生活センター ☎022-261-5161

【12月の各種特設相談】相談者の秘密は厳守します。お気軽にご利用ください。

相談名	日時	場所	相談内容	問合せ・申し込み先
人権相談	12月5日(金) 10時~15時	市コミュニティセンター	いじめ、暴力、隣近所とのもめ事、その他人権に関する相談	問 市民課 ☎内線1121
司法書士相談 (要電話予約)	12月12日(金) 10時~15時		登記、相続、賃金不払い、成年後見、多重債務(債権者1社につき140万円まで)などの相談	問 総務課 ☎内線1217
生活相談	12月2日(火) 10時~15時	小野公民館	老人福祉など、老人の身の上に関する相談	問 社会福祉協議会 ☎83-2851
	12月19日(金) 10時~15時	老人福祉センター		
行政相談	12月2日(火) 10時~15時	小野公民館	国の行政や、独立行政法人などの業務に関する相談	問 総務課 ☎内線1217
	12月19日(金) 10時~15時	老人福祉センター		

チャンプで成績上がったよ
冬期講習受講生好評受付中!!
真剣なら、本物の受験指導を
CHAMP
チャンプ学習スクール
東松島校 0225-83-1401 (ゆぶと内)
塩釜校/利府校/仙台東校/新富谷校/高校・個別部



チャンプ学習スクール 検索

10年保証住宅・住宅防音工事・耐震改修工事・エクステリア
広域住まいの改善相談(NPO)・住宅用火災報知機・
高齢者、障害者住宅改善・みやぎ版住宅
建設関連従事者の国民健康保険・労災保険・退職金制度
東松島市矢本建設職組合
TEL 82-6498
宮城県建設業国民健康保険組合矢本支部 TEL 83-3572
事務局 TEL 82-5978
FAX 82-6748

健康相談・予防接種のお知らせ

行 事	対 象 者	実施月日	受付時間	会 場
妊産婦・赤ちゃん健康相談	妊産婦および生後3ヶ月程度までの乳児	12月9日(火)	9:30~11:30	矢本子育て支援センター
B C G 予 防 接 種	平成20年8月22日~9月19日生	12月19日(金)	13:00~13:30	矢本保健相談センター
7 ヲ月 健 康 相 談	平成20年5月生	12月17日(水)	9:00~9:20	
10 ヲ月 健 康 相 談	平成20年2月生	12月17日(水)	13:00~13:20	
三 種 混 合 予 防 接 種	平成20年4月~6月生 1回目	12月2日(火)	13:00~13:30	
麻しん風しん混合予防接種	平成14年10月~12月生 第2期	12月11日(木)	13:00~13:30	
子 ども の 健 康 相 談	乳幼児およびその保護者の方	12月16日(火)	9:30~11:30	

該当外で接種希望の方は、ご連絡ください。

予防接種の該当者には事前に予約票を送付します。予約票が届かない方と転入された方はご連絡ください。

乳幼児の健康診査の日程は、生涯学習カレンダーまたは個人通知をご覧ください。

問 国保健康課健康推進班 ☎内線3103

骨密度健診のお知らせ

今年度も69歳以下の女性を対象に実施します。申込者には対象地区記載の受診票をお送りします。ご都合により指定日に受診できない方は、下記日程の都合の良い日に受診して下さい。

実施月日	受付時間	会 場
12月3日(水)	9:00~11:30	野蒜公民館 2階
	13:00~15:00	
12月4日(木)	9:00~11:30	鳴瀬保健相談センター 3階 講義研修室
	13:00~15:00	

問 国保健康課健康推進班 ☎内線3102・3109



献血にご協力願います

移動献血車がきます。

皆様のご協力をお願いします。

実施月日	受付時間	会 場
平成20年	10:00~12:00	ロックタウン矢本
12月14日(日)	13:00~16:00	
平成21年	10:00~12:00	1月11日(日)
1月11日(日)	13:00~16:00	

今回の献血は、16・17歳の方は200cc献血を実施致します。

18歳以上の方は、400cc献血のみ実施致しますのでご了承ください。

問 国保健康課健康推進班 ☎内線3102・3109

歯周疾患健診実施中

市では、40歳・50歳・60歳・70歳の方(基準:平成21年4月1日)を対象に歯周疾患健診を実施しています。申込者には受診通知書を通し、市内歯科医院に予約の上、受診していただきます。

実施期間 平成21年1月30日(金)まで

負担金 40・50・60歳 500円、70歳 100円

問・申し込み 国保健康課健康推進班

☎内線3102・3109

人間ドック・脳ドック実施中

市では、50歳の方を対象に人間ドック、48歳・53歳の方を対象に脳ドック(どちらも基準日:平成21年4月1日)を実施しています。

申込者には受診通知書を通し、指定医療機関に予約の上、受診していただきます。

実施期間 平成21年2月28日(土)まで

負担金 医療機関により異なります

問・申し込み 国保健康課健康推進班

☎内線3102・3109

■広告を掲載しませんか■

「市報ひがしまつしま」に掲載する広告を募集しています。広告欄を使って、会社やグループをど~んと宣伝しませんか?

■掲 載 枠 第1種広告 10,000円(45mm×85mm)

第2種広告 20,000円(45mm×180mm)

■応募締切 掲載希望月号の前々月(土、日曜日または休日の場合はその前日)

例) 2月号掲載...12月26日(金) 3月号掲載...1月30日(金)

■問 企画政策課情報広報班 ☎内線1236

しんきん
教育ローン

学資応援団!!

計画的にご利用いただける
新しいタイプの教育ローンです

石巻信用金庫
http://www.i-shinkin.co.jp



戸籍のまど

平成20年10月届け出分
(10月1日～10月31日)
敬称略・希望者のみ
掲載しています

柳西 及川 幸三 大
柳上 松本 結衣 淳
柳北 木村 利渚 照
行政区 氏名 保護者

お誕生
おめでとういっしょにやります

石巻市 高橋 奈々
裏 土井 崇
石巻市 今野 栄美
御下 横山 克彦
石巻市 上林 香名子
新東北 亀山 剛幸
下町五 伊藤 いずみ
下町五 手島 浩樹
大浜 阿部 千穂
大浜 小野 太志
作田浦 宮内 育未
作田浦 千代 窪司
福島県 渡部 久美子
往還上 日野 直樹
新東北 八木 陽子
新東北 熱海 喜徳
浜市下 後藤 知代
石巻市 高橋 祐生
石巻市 八幡 美保
柳下 伊東 順和
石巻市 小野 千夏
大浜 氏名 敏晴
行政区 氏名

お結婚
おめでとういっしょにやります

五味倉 大島 佐々木 ささき 享年 87 66

お悔やみ申し上げます

横沼東 逸見 優月 和之
柳北 阿部 太夫 雅彦
小野上 茂木 ゆきな 康幸
平岡 石森 元陽 博和
南六 戸田 晃生 守二
下小松 浅野 巴那 浩二
若葉 渡部 紬衣 智
平岡 秋山 流毘 春彦
往還 土井 愛桜 俊亮
往還 武田 琉花 一智
南二 三浦 岬希 寛幸
四反走 鈴木 陸仁 裕治
上小松 千葉 あきの 信哉
南五 加藤 虎之介 真吾
横沼二 阿部 てる葉 保浩
柳西 伊藤 堆時 賢
裏一 眞籠 将人 義樹
関の内 伊澤 健斗 政孝
柳北 雁部 暖人 剛史
作田浦 高田 明季 周平
上納 渡辺 莉央 晃宏
南緑 石井 侑貴 貴光
西新町 阿部 翔瑠 和久
前里 浅野 隼太 勝美
照井 板倉 聖空 健史
小野下 佐藤 悦弘 敦史
柳下 大森 獅王 静光
南浦宿舎 伊山 眺矢 克司
五味倉 高橋 源治 幸志
浜須賀 伊山 眺矢 良

市の人口

(平成20年11月1日 現在の住民基本台帳)

男 21,377人 (-17)
女 22,309人 (-17)
計 43,686人 (-34)
世帯数 14,955戸

()内は前月比

上河戸二 及川 五郎
中下 高橋 勝政
南一 木村 義政
下町一 土井 榮吾
浜市 鹿野 みきよ
高松 長谷川 はる子
関の内三 鈴木 忠二郎
東元場 後藤 三郎
月浜 小野 俊悦
東新場 伊澤 あき子
下町四 青山 正子
貝殻塚一 平塚 茂
南二 齋藤 政美
亀岡西 夷塚 孝雄
浅井 櫻井 たつみ
上浜三 津田 りえ
手招 浅野 なつよ
関の内一 高橋 一男
南六 梅本 武義
照井 佐藤 さ子
中 及川 昭雄
亀岡南 小田 邊孝美
里南 平栗 長三久
貝殻塚一 千葉 宣子

お詫びと訂正

市報11月号において、P6県漁協鳴瀬支所かき部会委員の木村さんの名前と、P11出場選手石垣さんの振り仮名が間違っておりしました。

訂正してお詫び申し上げます
P6 木村 喜久雄さん
P11 石垣 琢也さん

編集室から

旨く伝えるということが、難しいものです。簡単にするとちゃんとならぬ、詳しくしすぎて肝心の所が上手く伝わらないことが、最近打ち合わせなどでも多いので気を付けています。もちろん、紙面でも極力簡潔明瞭にわかりやすく心がけています。ですが、今月号はちやうと文字が多すぎですね。師走に情報駆け込んできたということでご勘弁ください。次号は見やすく工夫したいと思います。

藤田

シリーズでお伝えしてきた地産池消ですが、今回で最終回となりました。快く取材に心じていただいた皆さんに感謝いたします。

農林水産課の担当と二人三脚で取り組んだこの企画。大変でしたが、たくさんの方に協力をいただき、市の地場産品など数多く取り上げることができました。

シリーズは終わりますが、これからも市報を通して、豊かな自然の中で作られる旬の食材を、皆さんに紹介していきたいと思えます。

相澤

● 休日診療担当医院表 ●

月 日	小 児 科		矢 本 地 区		鳴 瀬 地 区	
	医 院 名	電 話	医 院 名	電 話	医 院 名	電 話
12 / 7 (日)	中山こどもクリニック	95-4121	うつみレディスクリニック	84-2868		
12 / 14 (日)	あいかわ小児クリニック	92-8805	わたなべ整形外科	84-2323	鳴瀬中央医院	87-3853
12 / 21 (日)	阿部こどもクリニック	22-1152	ししど内科クリニック	83-8830		
12 / 23 (火)	北川小児科医院	22-0208	きくべえクリニック	83-7373		
12 / 28 (日)	佐久間眼科小児科医院	92-7651	真壁病院	82-7111	佐幸内科	88-3737
12 / 29 (月)	阿部こどもクリニック	22-1152				
12 / 30 (火)	北川小児科医院	22-0208				
12 / 31 (水)	佐久間眼科小児科医院	92-7651				
1 / 1 (木)	おおば小児クリニック	93-9693				
1 / 2 (金)	田中小児科医院	22-1714				
1 / 3 (土)	中山こどもクリニック	95-4121				
1 / 4 (日)	あいかわ小児クリニック	92-8805				

救急医療機関として、市内では、真壁病院☎82-7111、仙石病院(泌尿器科、脳神経外科)☎83-2111が24時間体制で救急患者の診療にあたっています。また、石巻圏域では、石巻赤十字病院☎21-7220、石巻市立病院☎23-3200が、24時間体制で救急患者の診療にあたっています。診療が必要な場合は、電話確認をしてから受診されるようお願いいたします。

市報掲載写真(JPGデータ)の提供を希望の方は、情報広報班(☎内線1238)までご連絡ください。データでお渡します。

市民のカレンダー 12月 ~ December ~ 12月1日 ~ 1月3日

日 ~SUN~	月 ~MON~	火 ~TUE~	水 ~WED~	木 ~THU~	金 ~FRI~	土 ~SAT~
宮城県最低賃金 平成20年 10月24日発効 653円 特定の産業には、産業別最低賃金が定められています。 厚生労働省 都道府県労働局・労働基準監督署	1 図書館休館日 振替休業日(中央幼・大曲幼)	2 市民課窓口延長 ~19:00 生活・行政相談 小野公民館 10:00 ちびっこクラブ (中央幼)	3 ㊤ おはなし会 ㊤ 11:00 / 15:00	4 図書館夜間開館 ~19:00 囲碁将棋のつどい ㊤ 10:00	5 ㊤ 人権相談 小野公民館 10:00	6 ㊤㊦ おはなし会 ㊤ 15:00
7 ㊤㊦ 紙芝居を作ろう ㊤ 10:00 クリスマスおゆうぎ会(はなぶさ、鳴瀬幼)	8 図書館休館日	9 機能訓練 ㊤ 9:30~	10 ㊤ おはなし会 ㊤ 15:00	11 図書館夜間開館 ~19:00 囲碁将棋のつどい ㊤ 10:00 すこやか学級 第7回学習会 (東) 10:00	12 ㊤ 司法書士相談 小野公民館 10:00	13 ㊤㊦ クリスマスおはなし会 ㊤ 11:00 / 14:00
14 ㊤㊦ クリスマス会(矢本幼稚園) ゆきだるまますこットを作ろう ㊤ 10:00	15 図書館休館日	16 市民課窓口延長 ~19:00	17 ㊤ おはなし会 ㊤ 11:00 / 15:00	18 図書館夜間開館 ~19:00 囲碁将棋のつどい ㊤ 10:00	19 ㊤ 生活・行政相談 ㊤ 10:00 2学期終業式(矢本一・鳴瀬二中)	20 ㊤㊦ おはなし会 ㊤ 15:00
21 ㊤㊦ 紙芝居を作ろう ㊤ 10:00	22 図書館休館日 2学期終業式(市内小学校、矢本二・鳴瀬一中、市立幼稚園、私立幼稚園)	23 天皇誕生日 図書館休館日 東松島町の市(奥運) 10:00	24 ㊤ おはなし会 ㊤ 15:00	25 図書館夜間開館 ~19:00	26 ㊤ 市役所仕事納め 図書館休館(整理日)	27 図書館休館日 ~1/3 宮戸交付所休み ~1/4
28 縄文村歴史資料館 リニューアル工事 休館 ~2/28	29	30	31	1/1 元日 延びる開眼多幸上げまつり 野蒜海岸 6:00 嵯峨溪初日の出クルーズ 6:40	2	3

東松島市から 飲酒運転を根絶しよう!!

体育施設一般開放日

- ㊤…市民体育館
- ㊦…パウンズ88 19~21時
- ㊧…赤井地区体育館 9~12時、13~17時
- ㊨…テニスコート(矢本運動公園) 金:9~21時、日:9~18時

※日時を変更する場合があります。問い合わせは、スポーツ振興班(市体育館) ☎82-9030まで

お問い合わせはこちら

市役所ほか	☎…市役所	82-1111	問い合わせ	(東)…東松島市コミュニティター	82-6969
	(鳴総)…鳴瀬総合支所	82-1111		(曲)…大曲地区コミュニティター	82-5965
	(矢保)…矢本保健相談センター	82-1123		(市体)…市民体育館	82-9030
	(鳴保)…鳴瀬保健相談センター	82-1111		(赤体)…赤井地区体育館	82-6803
	(老)…老人福祉センター	83-2851		(矢運)…矢本運動公園	82-6804
	(矢子)…矢本子育て支援センター	84-2676		(鷹来)…鷹来の森運動公園	82-1101
	(鳴子)…鳴瀬子育て支援センター	87-2338		(奥運)…奥松島運動公園	(パウンズ88含む) 88-4588
	(図)…東松島市図書館	82-1120		(健増)…健康増進センター	84-3855
	(縄文)…東松島縄文村歴史資料館	88-3927			
	(蔵)…蔵しっくパーク	84-1770			

東松島市役所 〒981-0503 宮城県東松島市矢本字上河戸36-1
 ☎0225-82-1111 FAX0225-82-8143
 発行：東松島市 編集：企画政策課情報広報班

