

市報

ひがしまつしま

HIGASHIMATSUSHIMA

夢はワールドカップ



2007

5

NO.26

- 奥松島まつり… P 2
- 小林優耶(ゆうや)選手インタビュー… P 4
- 耐震診断改修工事助成事業… P 5
- パナー広告を掲載しませんか… P 8
- 五人講演会… P 9
- 平成18年度コミュニティ助成事業… P 9
- City View… P 10
- かんきょうライフ… P 12
- 平成19年度狂犬病予防集合注射日程… P 13
- まなびい~MANABE~… P 14
- 福祉だより… P 16
- 消費者・国保・国民年金情報… P 17
- 知っ得情報… P 18
- ヘルシーインフォメーション… P 22
- 戸籍のまど、編集室からなど… P 23
- 市民のカレンダー… P 24





奥松島まつり

5/13(日) 奥松島運動公園
AM 9:00~PM 3:00

今年で21回目を迎える東松島市恒例の「奥松島まつり」(同実行委員会主催)が、今年も盛大に行われます。

昨年は約2万人の人出があつたこのイベント。今年も東松島の旬を堪能できる「東松島旬の市」や、同時開催のフリーマーケット、大曲浜の獅子舞演舞やメインイベントの景品付き餅まきなど、年齢を問わず楽しめるイベントが盛りだくさんです。

皆さんお誘い合わせの上、ぜひお越しください。

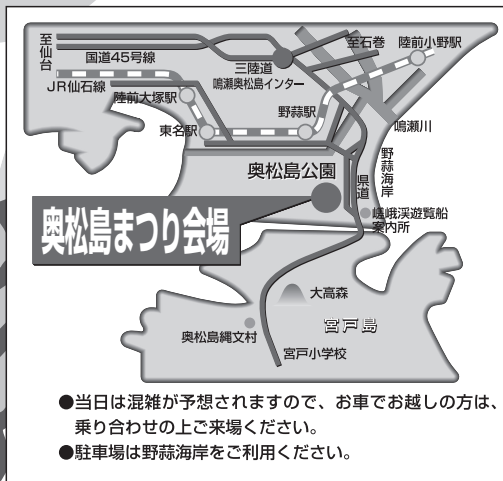

イベントプログラム

開始時間	イベント内容
9:00	開会宣言 (旬の市・フリーマーケット・殻カキ炭火焼きコーナー開始)
9:30	鳴瀬鼓心太鼓(こしんだいこ)
10:10	開会セレモニー (こどもゲームコーナー)
10:30	アサリ汁無料試食
10:30	(スポーツゲームコーナー)
10:30	大曲浜獅子舞
11:10	景品付き餅まき(1回目)
11:30	東北大学ジャグポーズ「大道芸能(ジャグリング)」
12:00	ベルベーナ・ラ・フィエスタ「バンド演奏」
12:30	アサリ汁無料試食・鳴瀬一中合唱(3年生)
12:50	トロピカルムーン「バンド演奏」
13:30	縄文火おこし競争
13:40	あさり取り宝さがし競争
14:20	景品付き餅まき(2回目)
14:50	閉会式
15:00	閉会宣言

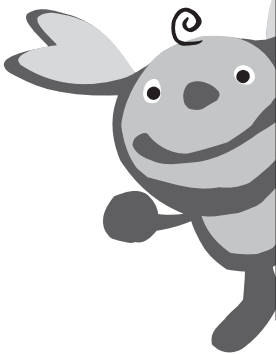

U-13 サッカー日本代表

インタビュー

東松島市赤井

小林優耶さん

2月に選出されたサッカーU-13(13歳以下)日本代表30人に、東松島市赤井在住の小林優耶選手が選ばれました(東北選出2人)。難関を突破して代表入りを果たした小林選手に、意気込みを聞きました。



▲小林優耶(こばやし ゆうや)165センチ 赤井地区在住 スピードを生かしたドリブルが持ち味。ポジションはMF(ミッドフィルダー)。好きな選手は、ブラジル代表カカ選手。

点を取ることがおもしろい

「将来はプロサッカー選手になりたい」小林選手が照れながら、しかし、しっかりとした口調で目標を語ってくれました。

小学校1年生からサッカーを始めた小林選手は、2006年に宮城選抜の一員として臨んだ、各県代表による大会フジパンカップでの活躍が評価されサッカーU-13(13歳以下)日本代表に選出されました。「すごくうれしかった」と、選ばれたときの感想を話す小林選手にサッカーのおもしろいところはと聞くと、「点を決めるのが一番おもしろい。ドリブルで抜いて決めるのが特に好きです」そう語ってくれたとおり、フジパンカップでも2得点を挙げています。

テーマを持って練習

現在は、塩竈市を拠点に活動するサッカーチーム「塩竈FC」に所属し、週3日の練習に励んでいます。「常に1分でも大事にして、1日1日テーマを持って練習しています」限りある時間を大切に、サッカーに取り組む小林選手。趣味もサッカーというくらい、

彼にとってサッカーはなくてはならないものです。

もっと上を目指したい

そんなサッカーが大好きな小林選手。しかし、これまで全てが順風満帆だったというわけではありません。プレー中に大きな怪我をし、サッカーのできない時期もありました。「治療が痛い」と聞いていたので、正直怖かったです。でも、練習不足のためにまわりに遅れるのではないかとという焦りはありませんでした「治療に専念した結果がその後のプレーの成長にもつながったようです。

今回の日本代表選出についても、「ここで満足せず、まわりへの感謝を忘れずにがんばりたい」と今後の抱負を語ってくれました。



▲3月19日、小林選手が阿部市長を表敬訪問

宮城県沖地震に備えよう

『わが家は大丈夫？』

耐震診断・改修工事助成事業

2014年までに50%、2024年までに90%、2034年までに99%の確率で、宮城県沖を震源とする大規模な地震が発生すると予想されています。高い確率で発生する地震に対して、自ら備え、安全で安心な暮らしができるよう「わが家は地震に大丈夫？」か一度考えてみましょう。

昭和56年以前の木造住宅は耐震診断を

昭和56年に建築基準の大幅な改正があり、建物の耐震基準が強化されました。改正前

の基準は、今の基準と比べると、ずいぶん地震に弱い基準となっていました。

平成7年の阪神・淡路大震災では、多くの方が住宅の倒壊によりなくなりました。特に、昭和56年以前に建てられた住宅の被害が甚大でした。

昭和56年以前に建てられた木造住宅は、地震に対する強さがどの程度であるのか耐震診断を受け、地震に大丈夫か確かめてみるのが大切です。

地震に弱い住宅は補強が必要

△壁の補強▽
壁に筋交いを入れたり、合板を貼って建物が地震に抵抗する力を増やします。この場合、建物にねじれの力が働かないよ

うバランスを考慮して補強します。

△基礎の補強▽

鉄筋の入っていない基礎に添えて鉄筋を入れた基礎を新しく造るなど、丈夫な基礎にします。また、壁の補強を行うと、その下の基礎の補強も必要となる場合があります。

△接合部の補強▽

柱、梁、筋交いなどの接合部は、金物で十分に補強します。

△腐食部分の改修▽

雨漏り、湿気、シロアリ被害など、腐食した部分の材料を交換し、構造上の欠点をなくします。

△屋根の軽量化▽

屋根が重い場合、建物にかかる地震力が大きくなるため、壁の強度を大きくすることが必要になります。

このコーナーに関する
問い合わせは

建設課建築営繕班

☎内線 1261

1262



▲宮城県北部連続地震での新町地区の様子

阪神・淡路大震災の被害

- 死亡者数(自殺などの震災関連死含まず)5,502人
 - 建物の倒壊による圧死、窒息死など4,831人
 - 神戸市内で木造住宅の被害が大きかった地区では、昭和56年以前に建てられた木造住宅の約8割が大破
- ※出典：平成7年警察白書、阪神・淡路大震災調査報告(日本建築学会他編)

補助金はいくら受けられるの？

補助金の仕組み・金額などは、以下のとおりです。詳しくは市役所建設課へお問い合わせください。

診断士を派遣する「耐震診断助成事業」と改修工事の費用を補助する「耐震改修工事助成事業」とがあります。

耐震診断助成事業

市が専門家(耐震診断士)を派遣して、自宅の診断を行います。

自己負担 8,000円

住宅の規模により割増となる場合があります。(※1)

耐震改修工事助成事業

市が改修工事費の一部を補助します(補助率1/2)。避難弱者の住宅改修工事を行なう場合は15万円を上限として上乘せ補助します。

●一般の住宅改修工事の場合
補助金額45万円(上限)

●避難弱者住宅改修工事の場合
補助金額60万円(上限)

昭和56年以前建築の木造戸建て住宅

自己診断
「誰でもできるわが家の耐震診断」

一般診断

改修計画

精密診断

改修設計

改修工事

建て替え
(※2)

診断・改修などの内容

1. 自己診断

『誰でもできるわが家の耐震診断』
自宅の耐震ポイントの理解のため、アンケートに答える形で概略の耐震性の診断。

2. 一般診断

建築の専門家(建築士)が、建物の調査や聞き取りを基に耐震性を診断。

3. 改修計画

一般診断結果を基に、安全な建物とするための壁の増設位置などを計画。

4. 精密診断(任意)

建築構造の専門家が、建物の詳細な調査と高度な解析により耐震性を精密に診断。

5. 改修設計

改修計画を基に、具体的な耐震改修工法、材料などや関連工事の内容などを決定。また、改修工事費を概算。

6. 改修工事

改修設計を基に、工事を実施。

(※1)住宅の延面積200平方メートル超の場合、70平方メートル毎に自己負担額10,000円加算(上限38,000円)。

(※2)建て替えの補助は、『みやぎ版住宅』にするなどの条件があります。詳しくは県または市の担当窓口へ。

資金計画

△大まかな見積もりなどを基に工事費の目安を把握▽
・複数の業者に大まかな見積もりを出してもらい、工事費の相場の把握を
・計画変更や追加工事なども予想されるので、余裕のある計画を
△リフォーム融資制度の活用を検討▽

リフォームローンの種類
(公的融資と民間融資)

〔公的融資〕
年金住宅融資、財形住宅融資など

〔民間融資〕

住宅金融支援機構、銀行、保険会社、ノンバンクなど

・ローン減税の対象になるかどうかの確認も！

返済期間が10年以上、工事費用が100万円超などの一定の条件有

・方が一の場合に備えて地震保険への加入も！

地震保険は火災保険とセットで契約することが必要

手続きの仕方

耐震診断士の派遣や改修工事の補助金申請の受付窓口は、建設課(建築営繕班)。

種類	内容	申込窓口	対象住宅	募集期間	準備するもの
① 耐震診断助成	専門家の耐震診断・改修計画作成	市役所建設課	昭和56年5月31日以前着工の木造在来軸組構法、枠組壁構法の戸建て住宅	平成19年5月14日	建築時の住宅の図面(あれば)
② 耐震改修工事助成	改修設計・改修工事または建て替え		次のいずれか イ. ①で作成した改修計画に基づき改修設計・改修工事を行う住宅 ロ. ①の上部総合評点0.7未満でみやぎ版住宅に建て替える住宅	平成20年1月31日	①の結果通知書

せこうしゃ 設計者と施工者の選定

兼助成事業での設計者、施工者の選び方

＜耐震診断、改修計画作成（市役所が登録技術者を派遣）＞

診断を行う人は、県などが建築士で講習を受けた人を「木造住宅耐震診断士」として登録し、市役所が住民の申し込みに応じて、この登録者を派遣します。このため、耐震診断をする人を住民の方が直接選ぶ必要はありません。

＜改修設計、改修工事（住民が自分で選定）＞

設計者 県や仙台市の講習を受けた木造住宅耐震診断士など耐震診断や耐震改修設計に詳しい信頼できる設計者に依頼することをお勧めします。なお、木造住宅耐震診断士の名簿は市役所窓口にあります。

施工者 県・仙台市・既存建築物耐震改修促進協議会（現宮城県建築物等地震対策推進協議会）で実施した木造住宅耐震改修施工技術者養成講習会の受講者名簿が市役所の窓口に着付けられていますので、この中から選ぶこともできます。また、確実な工事を行ってもらうため、設計者に工事監理を依頼することもお勧めします。

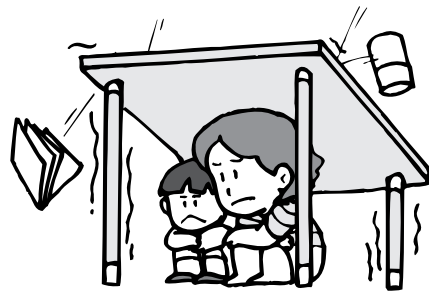

耐震改修促進税制の概要 （所得税・固定資産税）

所得税の控除（平成18年4月1日～平成20年12月31日まで）
個人が、平成18年4月1日から平成20年12月31日までの間に、一定の計画区域で、旧耐震基準により建築された既存住宅の耐震改修を行った場合は、その耐震改修に要した費用の10%相当額（20万円を上限）を所得税から控除することができます。

対象要件 次の1、2のすべてに該当する住宅

1、住宅所在地が計画区域内

であること

①住宅耐震改修のための一定の事業を定めた計画の区域内で、市の助成制度を利用した住宅

2、既存住宅の主な要件③は細かな要件があります

①申請者の居住の用に供する住宅であること

②昭和56年5月31日以前の耐震基準により建築された住宅で、現行の耐震基準に適合しないものであること

③現行の耐震基準に適合させるための耐震改修工事であること

※右記に該当する住宅について市役所建設課で住宅耐震改修証明書を発行します。税務署または市役所で確定申告してください。（申告する場合は住民票抄本などの対象要件が確認できる書類の添付が必要です）

固定資産税の減額（平成18年1月～平成27年12月まで）

昭和57年1月1日以前から所在していた既存住宅について、一定の耐震改修工事を行った場合には、その住宅に係る固定資産税（20平方メートル相当分まで）の税額を左記のとおり減額します。

・平成18年1月～平成21年12月
↓翌年度から3年間固定資産

危険ブロック塀等 除却事業

通学路等に面したブロック塀等で倒壊等の危険性のあるブロック塀を除却希望する世帯に対して費用の一部助成を行います。

- ①補助の対象となるブロック塀等 調査基準に基づいて現地調査を行い危険と判定（D・Eランク）された塀が対象。
- ②補助金額 1平方メートルあたり4,000円を乗じて算定した金額または15万円のいずれか低い額とします。

塀等の設置事業

危険ブロック塀等除却事業を実施した世帯で軽量の塀等を設置する場合に費用の一部助成を行います。

- ①補助の対象となる塀 ●生垣：高さ1メートル以上の苗木を用いて50センチ以下の間隔で植栽し、支柱などにより適切に固定したもの ●フェンス：高さ60センチ以上のものとし、基礎などを設置するなどして適切に固定したもの ●板塀：フェンスと同じ
- ②補助金額 設置延長に4,000円を乗じて算定した金額または10万円のいずれか低い額とします。

税額を1/2に減額

・平成22年1月～平成24年12月
↓翌年度から2年間固定資産税額を1/2に減額

・平成25年1月～平成27年12月
↓翌年度分固定資産税額を1/2に減額

対象要件 次に該当する住宅

1、既存住宅の主な要件②は細かな要件があります

②の全てに該当すること

①昭和57年1月1日以前から所在する住宅であること

②現行の耐震基準に適合させるための耐震改修であること

③耐震改修に要した費用の額が1戸当たり30万円以上であること

※対象区域の要件はありません。

※右記に該当する住宅について、耐震化工事完了後3カ月以内に市役所税務課へ証明書など必要書類を添付して申告してください。「証明書の発行は、建築士、指定確認検査機関、登録住宅性能評価機関、市役所（市の助成制度を受けて耐震改修を行った場合）」のいずれかに発行を依頼してください。

バナー広告を掲載しませんか？

東松島市では、民間企業などとの協働により市の新たな財源を確保し、市民サービスの向上および地域経済の活性化を図ることを目的に、市ホームページへの有料バナー広告(*)を掲載します。

つきましては、宣伝媒体として次のとおり掲載する広告を募集します(これまで東松島市ホームページへのアクセス数は、月平均約7,700回となっています)。

募集内容

- 募集対象 市内に住所を置く事業所および団体など
- 掲載料金 月額(1枠あたり) 5,000円
- 掲載枠数 8枠
- 掲載位置 東松島市ホームページのトップページ上で、指定する位置とします。
※掲載場所のイメージは図のとおり
- 掲載期間 1カ月を単位とします。複数月(年間含む)の掲載も可能です。
- 広告規格 大きさ 縦50ピクセル×横130ピクセル
形式 GIF, JPEG, PNG
容量 4KB以内
画像 静止画
- 掲載できないもの
 - ①社会的妥当性が認められる道徳観に反するもの
 - ②法令などに違反するもの
 - ③人権侵害となるもの
 - ④政治性または宗教性のあるもの
 - ⑤社会問題についての主義主張
 - ⑥個人の名刺広告
 - ⑦そのほか、東松島市ホームページに掲載する広告として不相当であると判断するもの
- 募集期間 随時募集しています。掲載希望月の前々月末日(土・日曜日または祝日の場合はその前日)まで申し込みください。
例) 7月掲載分の募集は5月31日(木)まで
8月掲載分の募集は6月29日(金)まで

市内の事業所や団体の方、ぜひ！1度会員募集や商品販売などのPRに、ご活用くださ～い!!

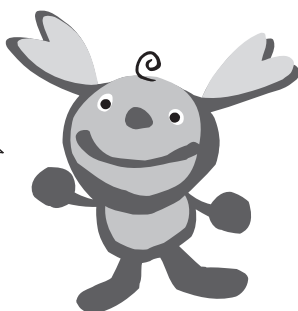

広告掲載までの主な流れ

- ①「広告掲載申込書」の提出【申込者→市】
※申込用紙は、市役所企画政策課にあります。
※複数月の申し込みもできます。
↓
 - ②広告審査委員会による審査【市】
↓
 - ③掲載決定【市】
↓
 - ④「広告掲載決定通知書」の送付【市→申込者】
※広告掲載料納入通知書も併せて送付します。
↓
 - ⑤広告掲載料の納入【申込者→金融機関】
↓
 - ⑥広告の掲載
- 申込・問 企画政策課情報広報班 ☎内線1236

※皆さんがよく見る新聞や雑誌に広告が掲載されているように、ホームページに掲載されている広告のことをバナー広告と言います。







広げよう
心の文化

五人講演会

各界で活躍されている5人の講師をお迎えして実施する五人講演会。今年も豪華な講師陣がそろいました。皆さんお誘いあわせの上、ご来場ください。

- 入場券 1組(5回) 4,000円
※パート1、2の当日券は販売しません。
- お求め先 五人講演会実行委員会参加団体
市内各公民館
- 主催 五人講演会実行委員会
- 後援 市、市教育委員会、三陸河北新報社、石巻日日新聞社、読売新聞東北総局
- 問 同実行委員会事務局(市コミュニティセンター内)
☎82-6969

パート	Part 1	Part 2	Part 3	Part 4	Part 5
スナップ					
内容					
講師名	よし いえ ひろ ゆき 義家弘介氏 (横浜市教育委員長)	しま だ よう しち 島田洋七氏 (タレント)	たてかわ ちよう 立川らく朝氏 (医師・落語家)	た べ い じゅんこ 田部井 淳子氏 (登山家)	はし もと ご ろう 橋本五郎氏 (読売新聞編集員)
開催日	6月3日(日)	7月11日(水)	8月23日(木)	9月12日(水)	10月18日(木)
時間	14:00~15:30	18:30~20:00	18:30~20:00	18:30~20:00	18:30~20:00
領域	教育・文化・教養	芸 能	健康・福祉	ス ポ ー ツ	政治・経済
テーマ	ヤンキー先生からのメッセージ ~夢は逃げていかない~	がばいばあちゃん から学んだ人生	笑って健康、 笑って長生き	世界の山々を めざして	どうなる日本
会場	東松島市コミュニティセンター				

宝くじは地域のために！ 平成18年度コミュニティ助成事業

財団法人自治総合センター平成18年度宝くじ助成事業により矢本西地区自主防災会に補助金が交付され施設整備が行われました。この事業は、一定地域の住民が当該地域を災害から守ることを目的に、自主的に結成した組織(自主防災組織)、婦人防火クラブなどが行う災害の被害防止活動や軽減活動のために同センターが助成するものです。

今回の助成で、携帯用安全缶、インバーター発電機、強力ライト、防水シート、ヘルメット、簡易資機材倉庫、コンテナ、スタッフジャンパー、デジタルカメラ、四つ折担架、アルミ組み立てリヤカー、救急セット、救助工具箱セット、投光機、トランシーバー、住宅専用消火器、アルミ軽量車椅子の備品整備が行われました。

今後、地域防災のさらなる意識向上が期待されます。



▲購入した備品が地域防災のために役立てられます



新たな出発に期待

市立幼稚園、小中学校で入園、入学式

4月9日(月)から11日(水)にかけて、市内の市立幼稚園、小中学校の入園・入学式が行われました。今年入園、入学を迎えたのは合わせて965人。新入生は、新しい制服やランドセルを背負い、入学式を迎えました。

このうち、11日に行われた矢本中央幼稚園では、4歳児38人、5歳児5人の新園児が入園式に参加しました。新入園児らは、名前を呼ばれると大きな声で返事をし、中には手を上げて応える園児もいました。

新入園児に対して市長は1つだけ約束として「車に気をつけてみんなと仲良くしましょう」と話し、門馬利勝園長は、「元気なあいさつに安心しました。明日から元気に幼稚園に来てください」と話しかけました。その後、市からがん具を、交通安全協会から黄色い帽子が贈られました。



▲ちょっと緊張するなあ～(大曲小)



▲在校生代表が新入学生を歓迎(鳴瀬一中)



▲新入生を代表して誓いの言葉(矢本二中)



▲元気に「はいっ！」(矢本中央幼稚園)

安全安心のシンボルが架け橋

東松島大橋開通式

平成15年の宮城県北部連続地震で被災し、通行不能になった小野橋に代わる新橋「東松島大橋」の開通式が3月28日(水)、高松地区で行われました。

鳴瀬川と吉田川をまたぐ東松島大橋は、小野橋の北西約800m上流に建てられ、国道45号を結び、三陸自動車道鳴瀬奥松島インターチェンジの正面に通じています。全長385m、片側2.5mの歩道を含めた幅員は約11mで、大型車も通行可能。総事業費は33億6000万円。平成16年度から県が取り組んできました。

開通式には、市や県の関係者、小野小学校と鳴瀬第一中学校の児童・生徒、地元住民ら約200人が参加。式辞で市長は「震災から復興した橋は安全安心のシンボルです。今回の開通を機に、産業や物流、観光面で地域の発展を期待します」と述べました。その後、相澤富雄さん(西福田)夫婦ら親子三代を先頭に住民約500人が渡り初めを行い、開通を祝いました。



▲親子三代で渡り初め



▲小野小鼓笛隊も開通に華を添えて



▲地元住民の理解と協力で無事完成

ごみの減量で長く使おう 一般廃棄物最終処分場開所式

4月1日(日)、大塩字旗沢地区に建設が進められてきた東松島市一般廃棄物最終処分場の開所式が開催されました。式典には、来賓や関係者ら、約40人が出席。市長、来賓のあいさつの後、テープカットが行われ、その後施設を見学しました。

処分場は、平成13年度から事業に取りかかり、総事業費は約12億4,600万円。埋立地は、大きなプールのような形状(容量約3万8千立方メートル)をしており、そこに中間処理後の粗大ごみの残渣やごみ焼却施設から発生する焼却残渣を埋め立てていきます。敷地内には、処分場からの浸出水を処理する施設や、地下水を採取し水質を検査するための井戸、そして雨が降った際に一気に流れ出ないようにするための調整池(約4,200立方メートル)が設置されています。

残渣…残ったかす

ウォークとポールで全身運動 ノルディックウォーキング講習会

スキーで使うストックに似たポールを持って歩く、ノルディックウォーキング講習会(市長寿支援課主催)が3月16日(金)に、奥松島運動公園で行われました。

ノルディックウォーキングは、歩くことに加えて、ポールを持つことで腕の力も使い、双方を使ったカロリー消費ができるというもので、ポールを使うことでひざへの負担も軽減される、年齢を問わないスポーツです。

今回の講師は、東北福祉大学特任助教授の藤田助教授を招いて行われました。動きやすい服装で集まった約50人の参加者は、藤田助教授の指導のもと、渡されたポールを手に公園内の約2.5キロメートルを30分ほどかけて歩きました。

参加者らは、自分のペースでウォーキングを楽しんでいました。



▲ポールを持って歩くと楽だね



▲市と塩入ふるさと保全会(写真)と中下環境保全隊との間に協定が結ばれました

農地・水・環境活動に役立てる助成 塩入・中下地区が事業協定書締結

4月5日(木)、市役所庁舎内で塩入ふるさと保全会と中下環境保全隊との間に農地・水・環境保全向上対策事業に伴う協定書の締結が行われました。

この協定は、農地・農業用水などの資源や環境の保全と質的向上を図る活動が円滑に進められるように、国や県、市から補助が受けられる仕組みです。今回協定を締結した塩入ふるさと保全会は63.1%を活動面積として1400万円の助成、中下環境保全隊は36.1%で790万円が助成されます。

両活動組織は、助成金で草刈りの費用や施設の延命、生活環境に対する啓発などに役立てるとのことです。

エコポイントのい!! ガンキョーハイムライフ

『環境衛生推進員』

に聞きました!

各地区の環境衛生推進員に行ったインタビューを掲載するこのコーナー。2回目は、西福田下地区の環境衛生推進員で、市環境衛生推進員会の副会長でもある小野明年あきとしさんです。



▲環境衛生推進員会副会長の小野明年さん

小野さんは、平成元年4月から、約18年間にわたり、環境衛生推進員として活動しています。

Q、環境衛生推進員になって一番大変だったのは?

「私が環境衛生推進員になった当時は、建物もない場所だけの集積所に、ごみが野積み

の状態だったので、カラスや猫などの「いたずら」でよく悩まされました。そのたびに掃除に走り回ったことを今でもはつきりと覚えています。

Q、今の西福田下地区一番の環境問題は?

「鳴瀬北部地区は山が多いので、農機具類の集積所への投げ捨てや、家電リサイクル法の施行による「不法投棄」が後を絶ちません。巡視の徹底が不可欠になっていきます。

Q、気になることや、今後地域の方に望むことは?

「ごみの「マナーのある出し方」、「分別の徹底」、「生ごみの減量化」を望みます。生ごみは堆肥たいひとして畑などに使うだけでも減量化されます。

皆さんのご協力をお願いします。



▲「コンポスト」などの使用もごみの減量につながります。

生ごみ処理機補助金 交付受付開始!

生ごみの「電動処理機」や「堆肥化容器」の購入に対して左記のとおり補助金を交付します。ご利用ください。

△交付対象者▽

東松島市内に在住の方で、市内販売店から購入する方。

△補助金額▽

【電動処理機】

電動処理機の補助金は、購入額の半額で上限が2万5千円、1世帯あたり1台です。電気店などで購入することができます。

【堆肥化容器】

堆肥化容器の補助金は、こちら半額で、上限が1基につき3千円、1世帯あたり2基までとなります。こちらはホームセンターなどで購入することができます。



▲今年も補助金を交付します。ご利用ください

補助金の交付申請方法については、市役所環境課までお問い合わせください。

■問 環境課環境班

☎内線 2162・2163



▲各世帯に配布した『ごみ収集カレンダー』を確認してください

ごみの収集日が 変更になります

先月号にこの紙面でもお知らせしましたが、ごみの収集日(曜日)が5月1日から変更になります。

これは、土曜日の収集が行われなくなるために、収集曜日を変更するもので、燃えるごみ、資源ごみともに変更となります。(地区によっては、資源ごみ収集曜日は変更にならない場合もあります)

各世帯に配布した『ごみ集収カレンダー(保存版)』に記載してあるとおりの収集になりますので、もう一度確認いただき、ごみを出す日を間違えないようにお願いします。また、届いていないという方は、地区の環境衛生推進員に配布してありますので、こちらにお聞きいただくか、市役所環境課までお問い合わせください。

廃食用油を各地区で 回収します

各家庭で発生する「廃食用油」を、皆さんはどのように処理していますか?

新聞紙に染み込ませて燃えるごみとして出したり、一般的な廃食用油固化製品を使用したり、そのまま流し台から捨てたりはしていませんか? 市では、これまで鳴瀬地区

のうち一部の地域で廃食用油の再利用のための回収を行ってききましたが、ごみの減量などを目的にそのほかの地区でも回収を行うことになりました。今後は、左記の施設に廃食用油の回収用のポリタンク(写真)を置いて回収します。



▲自然環境のため「廃食用油」の回収にご協力ください

環境汚染の防止、エネルギーの有効活用につながる廃食用油の回収にご協力ください。

●設置場所

市役所、市役所鳴瀬庁舎、縄文村歴史資料館、市コミュニティセンター、大曲・大塩・小野・赤井公民館、野蒜出張所

平成19年度

狂犬病予防集合注射

大事な家族に
愛の一本



◎新規登録犬の場合

新規登録料	3,000円
狂犬病予防注射料	2,470円
注射済票交付手数料	550円
合計	6,020円

◎登録済み犬の場合

新規登録料	0円
狂犬病予防注射料	2,470円
注射済票交付手数料	550円
合計	3,020円

◎登録・注射済み犬の場合

新規登録料	0円
狂犬病予防注射料	0円
注射済票交付手数料	550円
合計	550円

5月18日(金)

9:30~ 9:55	農村婦人の家(谷地分館)
10:15~10:45	大曲地区学習等供用施設 (大曲分館)
11:00~11:35	横沼地区学習等供用施設 (横沼分館)
14:00~14:50	大曲浜西地区集会所
15:10~	(松島基地管内)

5月17日(木)

9:30~ 9:40	西福田地区体育館
9:50~10:00	西福田上生活センター
10:20~10:30	肘曲公民館
10:45~11:00	農業構造改善センター (高松)
11:25~11:50	牛網地区風の子公園
13:30~14:00	牛網地区学習等供用施設
14:15~14:30	浜市地区学習等供用施設

5月16日(水)

9:30~10:10	小野地区学習等供用施設
10:30~10:40	農村創作活動センター (上下堤)
10:55~11:05	上下堤公民館
11:25~12:00	野蒜出張所
13:40~14:10	亀岡地区学習等供用施設
14:30~14:40	大塚公民館
15:10~15:30	小野公民館 (旧鳴瀬中央公民館)

5月15日(火)

9:30~ 9:40	浅井公民館
9:55~10:15	中下公民館
10:30~10:40	かつぎヶ浦入り口
10:55~11:15	宮戸西部漁協前
11:25~11:35	大浜公民館前
11:45~12:00	室浜バス停前
13:40~14:10	東名地区学習等供用施設
14:25~15:00	一本松児童遊園(新東名)

5月24日(木)

9:30~ 9:50	立沼集会所
10:05~10:30	上町地区学習等 供用施設
10:50~11:40	矢本保健相談センター
14:00~14:30	関ノ内地区学習等 供用施設
14:45~15:30	下町地区学習等 供用施設

5月23日(水)

9:30~10:00	柳地区集会所
10:15~10:40	川前集会所
10:55~11:45	南赤井地区学習等 供用施設
14:00~14:20	下区生活センター
14:35~15:00	北赤井地区学習等 供用施設
15:15~15:30	上区生活センター

5月22日(火)

9:30~ 9:50	大塩公民館
10:00~10:10	小分木生活センター
10:20~10:30	大島生活センター
10:45~11:00	裏沢生活センター
11:15~11:25	塩入担い手センター
13:30~13:50	手招集会所
14:05~14:25	小松地区学習等供用施設
14:40~14:55	鹿妻地区学習等供用施設
15:05~15:20	道地地区学習等供用施設

※問診票と同意書に自署し、通知書を持参すると、どの会場でも予防注射を受けることができます。

■問 環境課 内線 2164



募 集

世話やきセミナー
市民編メニュー募集

市民の学習要望に答え、市職員(行政編)と市民の方(市民編)が講師となる出前講座「世話やきセミナー」を実施します。充実した内容を皆さんに提供するため、新たに講師やメニューを募集します。あなたの得意なこと、できること、伝えたいことを「市民編メニュー」として登録して出前してみませんか？

「私にもできそうだな」という方や興味のある方は、お気軽に連絡をください。(個人・団体・法人も可)

■参考例 家庭菜園も土作りから、体験社交ダンス、楽しく詩吟を、ストレッチヨガ、ツールペイントなど

■問 生涯学習課生涯学習班
☎内線 2234

「バウンズ88マイすぽクラブ」参加者募集

□短期集中ラージボール卓球教室(全5回)

■日時 5月16日(水)～
毎週水曜日 19時～20時45分

■参加料 1,000円

■対象 どなたでも

□短期集中パドルテニス教室(全5回)

■日時 5月15日(火)～
毎週火曜日 10時～11時45分

■参加料 1,000円

■対象 どなたでも

□短期集中バドミントン教室(全5回)

■日時 5月18日(金)～
毎週金曜日 10時～11時45分

■参加料 1,000円

■対象 どなたでも

○エンジョイ・健康スポーツサークル(第1期全10回)

健康維持・仲間作りにどうぞ。

■日時 5月16日(水)
10時～11時45分

■会員登録・参加料 1,500円。

■対象 成人の方どなたでも

■内容 ストレッチ体操と簡単な軽いニユースポーツ

○エンジョイ・少女スポーツサークル(第1期全10回)

保護者の方も一緒に楽しめます。

■日時 5月12日(土)～9月22日(土)の第2・第4土曜日 10時～

■会員登録・参加料 1,500円。

■対象 小学4年生～6年生

■内容 ミニバスケット・バドミントン・卓球など

○エンジョイ・ソフトテニスサークル

■日時 毎週火曜日 19時～

■対象 どなたでも参加できます。見学体験もOK!

■内容 初心者でゲームを楽しむソフトテニス

■会員登録・参加料 1,500円。

◎各教室終了後にはサークルとして継続も可能です。

※サークルの方と会員登録された方はマイすぽクラブの会員となり、すべての教室に各500円で参加できます。

●会場 各教室、サークルとも「バウンズ88」で行います。

●申込 マイすぽクラブ申込はバウンズ88または市民体育館まで

市内体育施設で行われるスポーツイベント

- 5月4日～12日(金～土) 高円宮杯学童野球石巻支部大会(鷹来の森運動公園)
- 5月6日(日) 第30回宮城県スポーツ少年団軟式野球大会「ジャンボ大会」(鷹来の森運動公園)
- 5月6日(日) 第1回市民ソフトテニス大会(市営テニスコート)
- 5月9日(水) バランスボール教室(市民体育館)
- 5月13日(日) モーニングテニス教室(市営テニスコート)
- 5月13日(日) 東松島市家庭バレーボール協会長杯争奪家庭バレーボール大会(市民体育館)
- 5月20日(日)(～9月) 第2回東松島市早起き野球大会(奥松島運動公園ほか)
- 5月20日(日) 赤井地区分館対抗ソフトボール大会(鷹来の森運動公園)
- 5月27日(日) 第3回東松島市野球協会長杯野球大会(奥松島運動公園ほか)
- 5月27日(日) 大曲地区分館対抗ソフトボール大会(矢本運動公園)
- 5月27日(日) 小野地区分館対抗ソフトボール大会(東部運動公園)
- 5月27日(日) 小野地区分館対抗家庭バレーボール大会(小野地区体育館)
- 6月2日～3日(土～日) 東松島市中学校総合体育大会(市内体育施設)
- 6月2日～4日(土～月) 宮城県高校総合体育大会女子ソフトボール競技会(鷹来の森運動公園ほか)
- 6月9日～10日(土～日) 第21回東松島市女子サルビア杯争奪ソフトボール大会(鷹来の森運動公園)
- 6月16日(土) 石巻日々新聞杯争奪少年野球大会(鷹来の森運動公園ほか)
- 6月17日(日) 第3回東松島市商工会長杯野球大会(奥松島運動公園ほか)
- 6月17日(日) 第3回東松島市分館対抗家庭バレーボール大会(市民体育館)
- 6月17日(日) 矢本東地区分館対抗ソフトボール大会(鷹来の森運動公園)

■問 「バウンズ88マイすぽクラブ」の問い合わせは、生涯学習課スポーツ振興班

☎ 8219030

☎ 8814588



松島自然の家からのお知らせ

みやぎアドベンチャープログラム(MAP体験会)

お互いの信頼関係づくりを目指してグループ活動し、豊かな人間関係とプログラムの組み立てなどを学びます。

- 日時 5月22日(火) 8時30分～16時30分
- 対象 社会教育関係者、青少年育成者、PTA、地域活動者、サークル活動者等
- 参加費 600円(昼食費、保険料ほか)
※当日は運動できる服装、運動靴(上履き、外履き)、筆記用具、健康保険証持参
- 申込方法 松島自然の家まで電話かファックスで申し込み
- 締切 5月15日(火)※受付後、関係書類を送付します

大人のためのアウトドア入門

テントの設営などの基本や料理・スポーツなど、アウトドア活動を楽しむための知識を気軽に学べる企画です。

- 日時 6月2日(土)10時～3日(日)13時30分
1泊2日(常設テントまたは持込テントに宿泊)
- 内容 テント設営体験、基本的なキャンプの仕方紹介、アウトドアクッキング、情報交換会(交流会)、アウトドア選択活動ほか
- 参加費 1人3,500円程度(食材費、傷害保険料、材料費など)
- 対象 県民一般(20歳以上30人程度)※応募多数の場合抽選
- 締切 5月8日(火)必着
- 申込方法 往復はがき(〒981-0411住所不要)かEメール(mtyagai@pref.miyagi.jp)に参加者の氏名・年齢・性別、代表者住所・電話番号を記入し松島自然の家へ送付

アウトドア・スキルアップセミナー

野外活動に関する基礎的理論・技能の習得と技術アップ、さらに指導者としてのレベルアップができる企画です。

- 日時 6月23日(土)9時～24日(日)13時
1泊2日(常設テントまたは持込テントに宿泊)
- 活動内容 キャンプの理論、テント設営、野外炊飯、キャンプファイアー、ロープワークなど
※追加の講習により日本キャンプ協会公認キャンプインストラクター資格を取得。(講習費別途)
- 参加費 1人3,500円程度(食材費、傷害保険料ほか)
- 対象 県民一般(18歳以上30人)※応募多数の場合抽選
- 申込締切 5月24日(木)必着
- 申込方法 往復はがき(〒981-0411住所不要)かEメール(mtyagai@pref.miyagi.jp)に参加者の氏名・年齢・性別、代表者住所・電話番号を記入し松島自然の家へ送付
※内容はホームページで確認できます。
詳細については申込後にお知らせします。
- 問 宮城県松島自然の家 ☎&FAX 88-2337
<http://www.pref.miyagi.jp/matsushima-cnt/>

このコーナーでは、みなさんからの生涯学習情報をお待ちしています。掲載して欲しい情報(一般市民向け)があればご連絡ください。

- 問 生涯学習課
生涯学習班
☎内線2234

- 相談時間 火曜日から日曜日・祝日の10時～16時まで(12時～12時45分まで管内整理員、年末年始、特別整理期間を除く)
- 相談専用電話番号 ☎022-377-8641
- 問 宮城県教育庁生涯学習課 ☎022-211-3651

すこやか学級 受講生募集

親としての心構えや、子育てに必要な基礎知識を楽しく学習します。託児付きの学習会です。

- 期間 平成19年6月～平成20年1月までの月1回(全8回)
- 時間 10時～11時30分
- 対象 5歳までの子ども(乳幼児)がいる市内在住の保護者
- 内容 講話・実技、実習、移動学習など
- 場所 市コミュニティセン

- ターほか
- 定員 50人(定員になり次第締切)
- 申込 5月21日(月)
- 受講料 無料
- 問 生涯学習課生涯学習班
☎内線2235

すこやか学級 保育ボランティア募集

すこやか学級の開設に伴い、受講生のお子さんをお世話してくれるボランティアを募集します。

- 募集期間 随時
- 時間 9時30分～11時30分(すこやか学級開設時間内)

- 対象 子ども好きな方ならどなたでも
- 場所 市コミュニティセンター(保育室設置)
- 問 生涯学習課生涯学習班
☎内線2235

矢本東公民館「あそびっ子クラブ」参加者募集

学校とは一味違う集団活動「あそび」を通して、子どもたちがたくさんのお話を体験できます。

- 日時 毎月1回土曜の午前中(6月～2月まで8回予定)
- 場所 市コミュニティセン
- 対象 矢本東小学校児童

譲ってください

ご自宅で使わないおもちゃがありましたら、すこやか学級にぜひ譲ってください。まずは、内容などを確認したいので、連絡をお待ちしています。

- 問 生涯学習課生涯学習班
☎内線2235

案内

鯉こいの吹流ふきなしなが 行いっくています

子どもたちの健やかな成長を願い、滝山公園で鯉の吹流しを行っています。ぜひ、ご覧ください。(5月6日まで)

- 問 東松島市青少年健全育成市民会議事務局(生涯学習課内) ☎内線2233

生涯学習相談のご案内

宮城県図書館では、専門の相談員が学習情報や資格取得に必要な情報などを提供しています。

障害者などに対する 普通自動車税・自動車取得税の減免

一定の障害等級以上の身体障害者などが所有または取得する自動車で、通学(通所)・通院・生業のために専ら使用する自動車について、自動車税または自動車取得税の減免が受けられます。ただし、自動車が障害者ご本人の名義であること(4月1日午前0時現在)などの条件があります。

■申請期限

平成19年5月24日(木)まで、県税事務所へ申請

障害者本人以外の方の運転で申請される場合は、事前に福祉課または鳴瀬総合支所で「生計同一・常時介護」証明書の交付を受ける必要があります。

■新規申請に必要な書類

- ①車検証
- ②運転される方の運転免許証
- ③印鑑(認め印・朱肉を用いるもの)
- ④「生計同一・常時介護」証明書(障害者本人以外が運転する場合)

■問 宮城県石巻県税事務所 ☎95-1411 (代表)

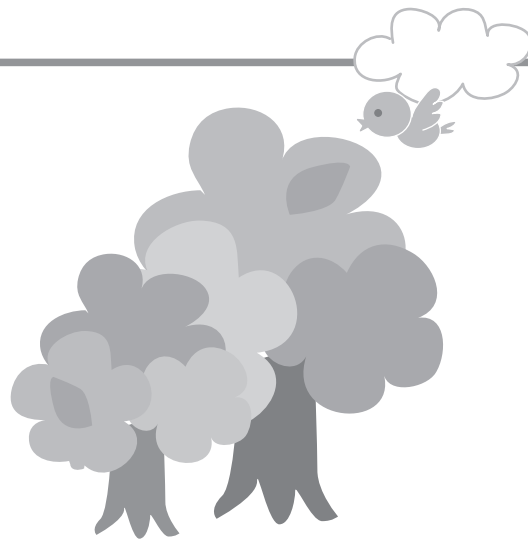

福祉だより

このページでは福祉に関する情報をお知らせしています。

有料道路における障害者割引制度



▲有料道路を活用される障害者の方に対して割引されます

＜障害者ご本人が運転する場合＞

身体障害者手帳の交付を受けているすべての方が対象

＜障害者ご本人以外の方が運転し、障害者ご本人が同乗される場合＞

身体障害者手帳または療育手帳の交付を受けている方のうち、重度の障害をお持ちの方が対象

＜対象自動車の範囲＞

障害者の方、1人につき1台

※更新申請は有効期限の2カ月前から行うことができます。期限切れにご注意ください。なお、受け付けは福祉課または鳴瀬総合支所でお済ませください。

特定疾患患者の見舞金

宮城県が認定している特定疾患患者の方を対象として、その疾患のための通院や入院の月数に応じ見舞金(月額2,000円)を支給します。ただし、今年度限りとなります。※対象者は、次に該当する方となります。

- ①東松島市に1年以上住所を有している方
- ②障害を理由とする公的年金、手当などを受給していない方
- ③患者本人に所得がない方

■問 福祉課福祉班 ☎内線1178

水道工事はもちろんのこと
バス・トイレ・キッチンの
リフォーム工事など
お気軽に御相談ください!



東松島市排水設備指定工事店
石巻地方広域水道企業団指定工事店
石巻市排水設備等工事指定店

株式会社 東邦管工

東松島市矢本字北浦6-2
TEL 82-3060
FAX 82-3973



個人間取引で急増!オークション詐欺!

<事例>

ネットオークションでブランド商品を入札したが次点になった。諦めていたところ、「落札者が辞退したので、買ってほしい」とメールが届き、オークションサイトを通さないうで取り引きをした。代金を払ったのにいつまでたっても商品が届かない。そのうち連絡がとれなくなった…。

<出品者になりすましたオークション詐欺にご注意!>

オークションIDからメールアドレスが推測できる場合があるので、第三者が出品者になりすましてメールを送り、取引に誘いこむトラブルがあります。オークションIDをメールアドレスに使うことはやめましょう。

<被害にあってもサイト外取引では補償されない>

「代金を払ったのに商品が届かない」といった被害について、補償をする制度を自主的に設けているオークションサイトもあります。しかし事例のようなサイト外の取引では、

補償の対象になりません。

<ネットオークションは自己責任の世界>

オークションサイトは「取引の場」を提供するだけで、取引上のトラブルには介入しません。申込時の本人確認の強化や利用者の判断を助けるさまざまな情報提供を行っていますが、取引は自己責任であることを忘れずに!

<トラブルに遭わないために>

- 取引相手の評価を確認するなど、サイト上で得られる情報を十分に活用する。
- 取引相手の住所や電話番号が実在するか確認する。
- 不安な場合は取引をやめることも必要です。

■問 消費生活相談 ☎内線1129



国保のしおり

国民健康保険の加入と脱退

★国民健康保険に加入するとき

加入理由	持参するもの
職場の健康保険をやめたとき	印鑑・資格喪失連絡票
ほかの健康保険の扶養から外れたとき	印鑑・扶養から外れたことを証明する書類
子どもが生まれたとき	印鑑・国民健康保険証
東松島市に世帯全員転入したとき	印鑑・転出証明書
東松島市の国保加入世帯に転入したとき	印鑑・転出証明書・国民健康保険証

※年金手帳・年金証書をお持ちの方は持参してください。

★国民健康保険をやめるとき

脱退理由	持参するもの
職場の健康保険に加入したとき	印鑑・職場の健康保険証・国民健康保険証
ほかの健康保険の扶養に認定されたとき	国民健康保険証
死亡したとき	印鑑・国民健康保険証
東松島市からほかの市町村へ転出するとき	印鑑・国民健康保険証

※14日以内に手続きしてください。

■申請受付 市民課窓口サービス班 ☎内線1123・1124

鳴瀬総合支所 ☎87-3111 野蒜出張所 ☎88-3001

■問 国保健康課保険班 ☎内線1152・1153

国民ねんきんだより

35歳になられる方へ 年金加入記録のお知らせを送付

社会保険庁では平成19年4月以降に35歳になる方を対象に、年金加入記録等の情報をお知らせすることになりました。皆さんに公的年金制度の内容を正しく理解していただき、安心して老後を迎えられるように、年金制度加入中の節目の年齢で、25年以上の老齢年金受給要件の上限年齢である35歳の時点で送付されます。内容は、これまで自身が加入した公的年金制度の加入状況や納付状況を記載した「35歳になられる方への年金加入記録のお知らせ」と、お知らせの見方や公的年金制度等の内容を紹介したリーフレットです。

○対象となる方

35歳になる方(昭和47年4月2日以降生まれの方)で、基礎年金番号を有する被保険者または被保険者であった方。ただし、社会保険庁で記録管理をしていない共済組合員の方を除きます。

○送付する時期

35歳になる月の前月下旬に社会保険業務センターから送付されます。

■問 ねんきんダイヤル ☎0570-05-1165

8時30分～17時15分

JR仙石線小野駅前

坪単価 76,000円

夢が叶う新価格! 74.71坪 567万円

東松島市小野駅前土地開発整理組合

http://fureal.jp

0225188-1322

北の大地で一生の思い出づくりを 海と大地子どもふれあいの旅2007参加者募集

北海道更別村(友好姉妹都市)の子どもたちと、合宿やホームステイを通じて一緒に思い出づくりをしませんか。

広大な北の大地での触れ合いが自主性や創造性、協調性を育みます。



▲大自然の中での体験は一生の宝もの

- 日程 7月27日(金)～31日(火)＜4泊5日＞
- 訪問地 北海道更別村
- 対象者 小学校5年生(市内の学校に限ります)
- 定員 10人(男女とも)
- 参加条件 来年、更別村の子どもたちが東松島を訪れる際に、ホームステイを受けることができる家庭
- 参加費用 38,000円(自己負担分)
- 申込締切 5月16日(水)※郵送の場合、同日必着
- 申込方法 各学校で配布される申込書に記入の上、“海と大地”子ども交流実行委員会事務局(市教育委員会教育総務課/鳴瀬庁舎2階)まで持参または郵送
- 主催 “海と大地”子ども交流実行委員会
東松島市・東松島市教育委員会
- 問・申込 〒981-0303 東松島市小野字新宮前5
市教育委員会教育総務課 ☎内線2212

募集

市営住宅入居者募集

- △募集住宅▽
- 下浦住宅 2戸
- 立沼住宅 3戸
- △申込方法▽
- 申込用紙5月10日(木)から建設課で配布。必要書類をそろえ5月21日(月)までに建設

市民農園利用者募集

- 課に持参ください。
- ※申込多数の場合は後日抽選
- 問 建設課総務住宅班
☎内線1253
- 市民農園利用者募集
農業者以外の方が野菜や花を栽培して、自然と触れ合うことを目的に市民農園を開設しています。
- 場所 市内野蒜字洲崎地内

利用期間

- 20年3月31日
- 利用対象者 市内在住の方
- 農園区画数 7区画
- 管理方法 利用者個人の責任で管理
- 年間利用料 1区画(約25㎡) 2,000円
- 申込要領 申込書は農林水産課に用意
- 申込期限 5月18日(金)17時

国土交通省河川 愛護モニター募集

■募集資格 活動区間の河川に在住している方で、河川に接する機会が多く、河川愛護に関心のある20歳以上の健康な方(男女の別は問いません)

■活動内容 ①日常生活の範囲内で知りえた河川に関する情報の提供 ②河川に関する地域の要望を知ったときの河川管理者への連絡 ③地域住民に対する河川愛護思想の普及啓発 ④河川愛護モニター会議および一日河川パトロールなどイベントへの参加 ⑤活動区間の河川を毎月1回以上観察して、気づいた点などの報告 ⑥その他

- 問 農林水産課農政班
☎内線2141
- 募集人数 1人
- 任期 平成19年7月1日から平成20年6月30日まで
- 報酬 年額52,000円程度
- 応募方法 履歴書(写真貼付)を同封して左記まで送付
- 応募期限 5月17日必着
- 問・応募先 国土交通省北上川下流河川事務所 占用調整課 ☎9419851

書道ペン字生徒募集 基礎科・専門科・特修科・悠楽科

- 《矢本教室》
矢本字上河戸23-1 TEL82-6926
指導日:毎週水・土曜日(午後3時から午後8時まで)
- 《赤井教室》
赤井字川前式40-8 TEL82-6934
指導日:毎週水曜日(午後3時から午後8時まで)

◇基礎からこだわりの指導で短期間に資格取得し開塾も可能です
◆入会は、指導日に直接教室で受付しております

大倫書道会 [本部] 東松島市赤井字南新町14-5
TEL83-4088
指導者 末永 海鳳・末永 瑞鳳

施設管理臨時職員募集

■応募資格 市内に在住で昭和21年4月2日以降生まれの健康な方

勤務内容

社会体育施設の管理業務

■勤務時間 週40時間以内

■面接日 5月下旬の予定

■採用予定人数 1人

■採用日 6月1日

■賃金 93,000円(社保有)

■申込方法 履歴書(写真貼付)を生涯学習課スポーツ振興班(市民体育館)に持参

■締切 5月15日(火)

■問 生涯学習課スポーツ振興班 ☎82-9030

石巻地区広域行政事務組合

ふるさと探訪ツアー参加者募集

■コース ①奥松島コース

嵯峨浜遊覧・奥松島縄文村歴史資料館・多十郎の墓碑・大浜唐船番所ほか

②江島・牡鹿半島コース 江島・十一面観音像(給分浜)・サン・ファン館ほか

③北上川・登米コース 北上川遊覧・脇谷閘門・登米教育資料館・春蘭亭・警察資料館ほか

■日時 6月2日(土) 8時

■募集期間 5月1日(火)～15日(火)

■募集人員 各コース45人
※人員を超えた場合には抽選にて決定

参加資格

石巻圏域(石巻市・東松島市・女川町)に居住する小学生以上の方

※小学生のみでの申込はご遠慮願ください

■応募方法 往復ハガキに①住所②氏名③年齢④電話番号⑤参加希望コース名(第2希望まで)を記入の上、左記まで申込みください。グループで参加を希望する場合は3人までとし、全員の必要事項および代表者名を明記してください(重複応募は無効となりますので、注意願います)。

■参加費用 各コース3,000円(当日持参)

※費用には昼食代、見学料が含まれます

※その他詳細については、石巻広域広報の5月号をご覧ください

■申込・問 〒986-0032

石巻市開成1番地35

石巻地区広域行政事務組合

企画調整課企画係

☎96-3577

〒986-0032

石巻市開成1番地35

石巻地区広域行政事務組合

企画調整課企画係

☎96-3577

自衛官募集

△自衛隊幹部候補生▽

■受験資格 20年4月1日現在、20歳以上28歳未満

■受付期間 4月1日

～5月11日(金)

■1次試験 5月19日(土)、20日(日)

△2等陸海・空士(男子)▽

■募集人員

陸 約5,290人

海 約1,020人

空 約1,630人

■受験資格

18歳以上27歳未満の方

■受付期間 年間受付

■試験 受付時にお知らせ

■問 自衛隊宮城地方協力本部

石巻地域事務所

☎83-6789

小学生～高校生のための夏休み海外派遣参加者募集

体験を通してお互いの理解や交流を深め、国際性を養うことを目的に実施します。

■内容 ホームステイ・ボランティア・文化交流・学校体験・英語研修・地域見学・野外活動など

■派遣先 米国・英国・豪州・カナダ・シンガポール・タイ・パン・カンボジア・フィジー・韓国・中国

■対象 小3～高3の方まで

■参加費 16.5～49.8万円(共通経費は別途)

■締切 6月上旬(8日)および中旬(20日)

※事業により異なる

■問 (財)国際青少年研修協会

☎03-3335918421

info@ksk.or.jp

JICA「青年海外協力隊」平成19年度春募集

青年海外協力隊とは、開発途上国の人々とともに生活し、相互理解を図りながら、技術や経験を生かして人々の自助努力を促進させる形で協力活動を展開していく海外でのボランティアです。

■募集期間 5月25日(金)

■応募資格 満20歳から満39歳(5月25日現在)までの日本国籍を持つ方

■募集人数 約1400人

■募集職種 農林水産、加工、保守操作、土木建築、保健衛生、教育文化、スポーツ、計画・行政の8部門、約120職種

■派遣国 アジア、アフリカ、中南米、大洋州、中近東、約80カ国

■問 JICA東北ボランティア担当

022-223-4772

72

72

やもと

塾学院

完全個別指導

☎83-5980

専任・曜日・時間
校舎・男女・受講料等



このような体験旅行、お別れに贈ってください





無料体験は、随時お申し込みを歓迎いたします。
体験旅行の費用は、別途サービスをご利用ください。

ファミリーサポート事業を開始します

10月から

ファミリーサポートセンターは、育児援助を会員相互の助け合いで行う会員制の組織です。援助を受けたい人(利用会員)、援助を行いたい人(協力会員)は、センターに申し込んで会員登録します。(申し込み方法、時期は市報6月号に掲載)

<利用会員> (利用対象はおおむね生後2カ月から小学3年生までの子ども) 通常の育児援助をはじめ、事前に登録しておくとき急用ができた場合でも登録すると利用できます。

<協力会員> 活動できる日時を登録します。自宅で保育を行います。専用の保育室は必要ありません。申し込み後に、6時間程度の講習会を受講いただき会員登録します。

<両方会員> 利用会員と協力会員の両方を兼ねる方。利用会員が援助を受けた場合は、協力会員に規定の報酬(1時間につき600円～700円)と、おやつなどの実費を支払います。

<援助の内容> ①保育所、幼稚園、学童保育への送迎②保育所、幼稚園、学童保育終了後の子どもの預かり③保護者の急病や急用などの場合の子どもの預かり④冠婚葬祭や他の子どもの学校行事の際の子どもの預かりなど
※原則として、子どもは協力会員宅で預かります。なお、宿泊は行いません。

<保険への加入> 万一の事故に備え、会員はファミリーサポートセンター補償保険に加入します。個人負担はありません。

■問 福祉課子育て支援班 ☎内線1185～1188

お知らせ

火曜日は19時まで窓口業務を延長

通常の時間帯(8時30分～17時15分)に市役所へ来庁できない方はご利用ください。なお、取り扱い窓口は本庁舎のみとなりますのでご注意ください。

■実施日 第1・3火曜日

17時15分～19時

■業務内容 住民票、印鑑証明書、印鑑登録、母子手帳、戸

農地を転用する場合、手続きが必要

籍(除籍)謄抄本、税証明など
■問 市民課窓口サービス班
☎内線1122・1123

水田や畑を宅地や資材置場に利用する場合、事前に「農地法」の手続きが必要です。また、「農業振興地域の整備に関する法律」(以下「農振法」という)に基づく農用地区域に属する農地については、農用地区域からの除外の手続きも必要です。

農地の転用を計画されている方については、事前に農林水産課または農業委員会へご相談ください。この手続きを行わずに造成などを行った場合、「農振法」では、1年以下の懲役または50万円以下の罰金、「農地法」では、3年以下の懲役または300万円以下の罰金に処されます。

■問 農振法について 農林水産課農政班 ☎内線2141

農地法について 農業委員会 ☎内線2153

花いっぱい、笑顔いっぱい

「花と潤いのある美しいまちづくり」を目指し、今年も矢本地区でサルビアとマリゴールドの植栽作業を行います。

■日時 6月3日(日)

6時30分

■場所 国道45号赤井く大曲く矢本沿いフラワーストリート(大曲分館)、矢本運動公園内、県道矢本・河南線(ロックタウン駐車場)※カッコ内はセレモニー開催会場

■問 環境課環境班

☎内線2146

平成19年度自動車税の納付

平成19年度の自動車税の納期限は5月31日です。自動車税は金融機関、郵便局、コンビニで納付できます。石巻県税事務所では休日・夜間窓口を左記のとおり開設します。

■休日窓口 5月27日(日) 8時30分～17時15分

■夜間窓口

5月30日(水) 7時15分～20時

5月31日(木) 17時15分～20時

■場所 宮城県石巻合同庁舎

■取扱業務 自動車税その他

■取扱業務 自動車税その他

■取扱業務 自動車税その他

■問 石巻県税事務所納税第一・第二班 ☎95-14411

畳

家具の移動は
お任せ下さい!

青森 6,300円～
新巻 10,500円～
(税込)

TEL: 0174-2448

〒985-0801 石巻市本町1-1-1
清水畳店

TEL: FAX 62-2448

矢本駅前「ゆふと」西側

<http://www6.plala.or.jp/tatamiten/>

「畳」専門店 一級技能士の店





◀ウォーキングでさわやかな汗をかきませんか

第2回 東松島国際ツーデーマーチ開催

新緑の奥松島の自然を背景に楽しく歩くウォーキングイベント。風光明媚な自然と美しい自然を感じてみませんか。

- 期 間 5月26日(土)、27日(日)
- 場 所 奥松島運動公園
- 参加資格 健康な方なら誰でも参加できます
※小学生以下の方は保護者同伴
- 参加料 一般 2000円 小・中・高生 1000円
- 主 催 東松島国際ツーデーマーチ実行委員会
- 後 援 東松島市
- 問 商工観光課商工観光班 ☎内線2121
実行委員会事務局(近ツー仙台支店) ☎022-222-4141

農用地利用計画の変更申出

市では「農業振興地域の整備に関する法律」に基づく東松島農業振興地域整備計画の全体的な見直しを平成19年5月で完了します。これに伴い、農用地利用計画の変更申出書の受付を6月より開始しますので、農用地区域で事業を計画されている方は、農林水産課へご提出願います。

- 問 農林水産課農政班
☎内線2141

品目横断的経営安定対策の加入手続きは、お済みですか？

品目横断的経営安定対策へ

の加入手続きが、4月から始まりました。加入を予定されている方は、今月中に、加入申請書及び関係書類を農林水産課へご提出願います。

- 問 農林水産課農政班
☎内線2141

いきいき健康講座

■テーマ 「心と身体の健康ストレッチ」

- 日時 5月17日(木)
18時30分～19時30分
- 講師 三浦由美子 先生
- 場所 ヴェーネレ健康体操講師
市コミュニティセンター
- 入場 無料
- 主催 医療法人医徳会真壁病院

無料相談

- 後援 東松島市
- 問 真壁病院 ☎82-7111

無料合同相談

■相談内容 法律・司法・行政・民生・家庭・生活・人権・消費
相談者の秘密は厳守します。お気軽にご相談ください。

- ※法律・司法書士無料相談は各8人限定、要電話予約。
- 日時 5月24日(木)
10時～15時
- 場所 市コミュニティセンター
総務課総務班
- 問 ☎内線1217

無料人権相談

毎日の暮らしの中で起こる、さまざまな問題、暴力、いじめ、家庭問題などの相談を人権擁護委員がお受けします。相談は無料で秘密は堅く守られます。お気軽においでください。

- 日時 5月11日(金)
10時～15時
- 場所 市コミュニティセンター
- 問 市民課窓口サービス班
☎内線1121

心の健康相談

イライラやストレスなどの悩み、または認知症や精神疾患で相談したいことのある方

は、お気軽にご相談ください。

- 相談日 5月24日(木)
14時～
- 担当医 ひかりサントクリニック 加藤光三 氏
- 場所 市コミュニティセンター
2階研修室
- 申込 5月17日(木)までに電話でご予約ください
- 問 福祉課福祉班
☎内線1174・1175

5月21日(月)～5月27日(日)は春の行政相談週間

行政相談は、市役所などの仕事に関して困っていることや要望したいことについて相談に応じ、その解決や実現の促進を図るものです。行政相談委員は、定例相談日または自宅などで相談に応じていますが、この期間中は、次のところでも行政相談を開催します。相談は無料で、秘密は厳守します。

- 開催日時 5月24日(木)
10時～15時
- 場所 市コミュニティセンター
- 担当の行政相談委員 市担当の行政相談委員 八手代木 四郎さん
- 住所 牛綱字平岡45
- 電話 87-3050
- 三浦亨子さん
- 住所 小松字下砂利田135-2
- 電話 82-5610

■広告を掲載しませんか■

「市報ひがしまつしま」に掲載する広告を募集しています。広告欄を使って、会社やグループをど〜んと宣伝しませんか？

- 掲載枠 第1種広告 10,000円 (45mm×85mm)
第2種広告 20,000円 (45mm×180mm)
- 応募締切 掲載希望月号の前々月(土、日曜日または休日の場合はその前日)
- 例) 7月号掲載…5月31日(木) 8月号掲載…6月29日(金)
- 問 企画政策課情報広報班 ☎内線1236

石のじょうとういつわ

墓石 建築貼り石
(株)上東五和
東松島市牛綱字駅前1丁目3-9
(R45・JR・小野駅前)
TEL/0225(86)1131・FAX/0225(86)1132
http://www.jotoitsuwa.com

●健康相談・予防接種のお知らせ

行 事	対 象 者	実施月日	受付時間	会 場
妊産婦・赤ちゃん健康相談	妊産婦および生後3ヵ月程度までの乳児	5月8日(火)	9:30～11:30	矢本子育て支援センター
B C G 予 防 接 種	平成19年1月28日～2月22日生 (矢本地区)	5月22日(火)	13:00～13:30	矢本保健相談センター
7ヵ月児健康相談	平成18年10月生	5月21日(月)	9:00～9:20	矢本保健相談センター
10ヵ月児健康相談	平成18年7月生	5月21日(月)	13:00～13:20	矢本保健相談センター
三種混合予防接種	平成17年4月～6月生 追加 (矢本地区)	5月23日(水)	13:00～13:30	矢本保健相談センター
	平成18年10月～12月生 1回目 (矢本地区)	5月29日(火)	13:00～13:30	矢本保健相談センター
麻しん風しん 混合予防接種	平成18年1月～2月生 (矢本地区)	5月9日(水)	13:00～13:30	矢本保健相談センター
	平成18年1月～3月生 (鳴瀬地区)	5月15日(火)	13:00～13:30	鳴瀬保健相談センター
子ども健康相談	乳幼児およびその保護者の方	5月28日(月)	9:30～11:30	矢本保健相談センター

※該当外で接種希望の方は、ご連絡ください。

※予防接種の該当者には事前に予診票を送付します。予診票が届かない方と転入された方のご連絡ください。

※乳幼児の健康診査の日程は、生涯学習カレンダーまたは個人通知をご覧ください。

■問 国保健康課健康推進班 ☎内線3103

●平成19年度結核及び肺がん検診・基本健康診査・前立腺がん検診・肝炎ウイルス検査・大腸がん検診の実施について(鳴瀬地区)

検診の日程は下記のとおりです。料金などの詳細は、受診票の裏面に記載して受診を希望された方へ郵送する予定です。まだ申し込みをしていない方で受診希望される方は早めにお申し込みください。

実施月日	会 場	受付時間	対 象 地 区
5月28日 (月)	宮戸西部漁協集荷場	9:30～11:00	里北・里南
	大塚公民館	13:00～14:30	大塚
5月29日 (火)	月浜公民館	9:00～10:00	月浜
	大浜公民館	11:00～12:00	大浜
	宮戸漁協集荷場	13:30～14:30	室浜
5月30日 (水)	東名地区 学習等供用施設	9:30～11:00	新場
		13:00～14:30	元場
5月31日 (木)	中下公民館	9:00～10:00	中下
	浅井公民館	11:00～12:00	浅井・川下下
	農村創作活動センター	13:30～14:30	上下堤上・上下堤下・川下上
6月1日 (金)	亀岡地区 学習等供用施設	9:30～11:00	西余景を除く亀岡区
		13:00～14:30	西余景・洲崎
6月4日 (月)	亀岡地区 学習等供用施設	9:30～11:00	新町
		13:00～14:30 17:30～19:00	未検者(野蒜・宮戸地区)

実施月日	会 場	受付時間	対 象 地 区
6月5日 (火)	牛網地区 学習等供用施設	9:30～11:00	平岡
		13:00～14:30	浜市上
6月6日 (水)	牛網地区 学習等供用施設	9:30～11:00	往還上・往還下
		13:00～14:30	浜市下
6月7日 (木)	西福田地区体育館	9:00～10:30	西福田上・西福田下・肘曲
	小野公民館	13:00～14:30	新道
6月8日 (金)	小野公民館	9:30～11:00	本町・城内・田町
		13:00～14:30	根古・高松・新田
		17:30～19:00	未検者(小野地区)
6月9日 (土)	小野公民館	9:30～11:00	未検者
		13:00～14:30	(小野・野蒜・宮戸地区)

※都合により決められた日に受診できない方は、上記日程の都合の良い日に受診してください。
平日の日中に受診できない方は、上記日程の夜間検診や最終土曜日に受診してください。

■問 国保健康課健康推進班 ☎内線3109

●乳がん検診のお知らせ(鳴瀬地区)

検診の日程は下記のとおりです。料金などの詳細は、受診票の裏面に記載して受診を希望された方へ郵送する予定です。まだ申し込みをしていない方で受診希望される方は早めにお申し込みください。

実施月日	会 場	受付時間	対 象 地 区
5月8日 (火)	亀岡地区学習 等供用施設	8:00～8:30	浅井・新町
		9:30～10:00	亀岡東・月浜
		12:00～12:30	亀岡西・亀岡南・洲崎
5月9日 (水)	亀岡地区学習 等供用施設	8:00～8:30	東名元場・東名新場・新東名北
		9:30～10:00	新東名南・大塚・里北
		12:00～12:30	中下・里南・大浜・室浜
5月10日 (木)	小野公民館	8:00～8:30	新道
		9:30～10:00	城内・田町・根古・高松・川下下
		12:00～12:30	新田・西福田下・西福田上・肘曲 上下堤下
5月11日 (金)	小野公民館	8:00～8:30	本町・川下上・往還
		9:30～10:00	上下堤上・浜市下・浜市上
		12:00～12:30	平岡

■問 国保健康課健康推進班 ☎内線3109

献血のご協力をお願いします

移動献血車が来ます。皆様のご協力をお願いします。

■実施日 5月12日(土)

■受付時間 10:00～12:00、13:00～16:00

■場 所 ロックタウン矢本

※今回の献血は、16・17歳の方は200cc献血を実施します。18歳以上の方は、400cc献血のみ実施しますので、ご了承ください。

■問 国保健康課健康推進班

☎内線3102・3109

市民のカレンダー 5月 ~May~

5月1日～5月31日

日 ~SUN~	月 ~MON~	火 ~TUE~	水 ~WED~	木 ~THU~	金 ~FRI~	土 ~SAT~																																									
<p>自転車盗難が多発しています!! 2ツーロックで安心 2倍!!</p> 		<p>1</p> <ul style="list-style-type: none"> ■図書館休館日 ■市民課窓口延長 ~19:00 ■家庭訪問(矢本東小) ■潮干狩り(宮戸小) ■家庭訪問(宮戸小) ■市PTA連総会 ■生活相談 小野公民館 10:00 	<p>2 (A)</p> <ul style="list-style-type: none"> ■おはなし会 ㊦ 11:00、15:00 ■市教研総会 ■子どもの日大会・お祝会(矢本東保・大曲浜保・野蒜保・小野保) ■子どもの日の集い(はなぶさ幼) ■子どもの日大会(赤井南保) 	<p>3 (B)</p> <p>憲法記念日</p> <ul style="list-style-type: none"> ■図書館休館日 <p>10 (B)</p> <ul style="list-style-type: none"> ■夜間開館 ㊦ ~19:00 ■家庭訪問(矢本西小~14日) ■1年宿泊体験学習(矢本一中~11日) ■3年生修学旅行(矢本一矢本二中~12日) ■1年生花山合宿(矢本二中~12日) ■囲碁将棋のつどい ㊦ 10:00 ■幼年消防クラブ入会式(大曲浜保) ■保育参観日・総会(はなぶさ幼のびる幼) 	<p>4 (D)</p> <p>みどりの日</p> <ul style="list-style-type: none"> ■図書館休館日 	<p>5 (A)(B)</p> <p>こどもの日</p> <ul style="list-style-type: none"> ■図書館休館日 																																									
<p>6 (C)</p>	<p>7</p> <ul style="list-style-type: none"> ■図書館休館日 ■家庭訪問(矢本東小・矢本西小) ■避難・引き取り訓練(野蒜小) ■生徒指導総合連携推進会議(矢本二中) ■家庭訪問(矢本東保・大曲浜保~11日・大塩~15日) 	<p>8</p> <ul style="list-style-type: none"> ■家庭訪問(矢本西小) ■機能訓練 ㊦ 9:30 ■家庭訪問(小野保~11日) ■新園児お祝い会とお楽しみ給食会(鳴瀬幼) 	<p>9 (A)</p> <ul style="list-style-type: none"> ■おはなし会 ㊦ 15:00 ■古代米田植(宮戸小) ■1年生宿泊研修(鳴瀬二中~10日) ■避難訓練(大曲幼) ■石教研講演会 ■幼年消防クラブ入会式(大塩保) 	<p>11 (D)</p> <ul style="list-style-type: none"> ■無料人権相談(東)10:00~15:00 ■2年生宿泊学習(矢本一中~12日) ■3年生修学旅行(鳴瀬二中~13日) 	<p>12 (A)(B)</p> <ul style="list-style-type: none"> ■おはなし会 ㊦ 15:00 																																										
<p>13 (C)(D)</p> <ul style="list-style-type: none"> ■奥松島まつり(奥運) 9:30 	<p>14</p> <ul style="list-style-type: none"> ■振替休業日(矢本一矢本二中) ■3年生振替休業日(鳴瀬二中~15日) ■避難訓練(中央幼) ■図書館休館日 ■家庭訪問(はなぶさ幼~21日) ■家庭訪問開始(矢本幼) 	<p>15</p> <ul style="list-style-type: none"> ■市民課窓口延長 ~19:00 ■交通安全教室(赤井・赤井南小) ■1年生を迎える会(宮戸小) ■家庭訪問(鳴瀬二中~23日) ■入園記念写真撮影(鳴瀬幼) 	<p>16 (A)</p> <ul style="list-style-type: none"> ■おはなし会 ㊦ 11:00、15:00 ■交通安全教室(矢本東小1~4年) ■1年生を迎える会(赤井小) ■家庭訪問(矢本一中~27日) ■避難訓練(大曲幼) 	<p>17 (B)</p> <ul style="list-style-type: none"> ■夜間開館 ㊦ ~19:00 ■交通安全教室(矢本東小5~6年) ■家庭訪問(矢本二中~25日) ■囲碁将棋のつどい ㊦ 10:00 	<p>18 (D)</p> <ul style="list-style-type: none"> ■学習参観日、PTA総会(矢本東・大曲・野蒜小) ■潮干狩り(宮戸小) ■生活相談 ㊦ 10:00 ■五十鈴神社参拝(鳴瀬幼) ■新入園児歓迎会(はなぶさ幼) 	<p>19 (A)(B)</p> <ul style="list-style-type: none"> ■運動会(大曲・大塩・小野・野蒜小) ■おはなし会 ㊦ 15:00 																																									
<p>20 (C)(D)</p> <ul style="list-style-type: none"> ■運動会(宮戸小) 	<p>21</p> <ul style="list-style-type: none"> ■振替休業日(大塩・小野・野蒜・宮戸小) ■図書館休館日 	<p>22</p> <ul style="list-style-type: none"> ■振替休業日(大曲小) ■開校記念日(野蒜小) ■機能訓練 ㊦ 9:30 ■2歳児教室(鳴瀬幼) 	<p>23 (A)</p> <ul style="list-style-type: none"> ■おはなし会 ㊦ 15:00 ■6年生修学旅行(矢本西小~24日) ■親子遠足(大塩保、はなぶさ・矢本幼) ■年長児園外保育(鳴瀬幼) ■大猫引取り日(鳴保) 9:50~10:00 (矢保) 10:15~10:30 	<p>24 (B)</p> <ul style="list-style-type: none"> ■春季親子遠足(大曲幼) ■囲碁将棋のつどい ㊦ 10:00 ■夜間開館 ㊦ ~19:00 ■誕生会(のびる幼) 	<p>25 (D)</p> <ul style="list-style-type: none"> ■図書館休館日(整理日) ■春季親子遠足(中央幼) 	<p>26 (A)(B)</p> <ul style="list-style-type: none"> ■おはなし会 ㊦ 15:00 ■運動会(矢本東・赤井・赤井南・浜市小) ■第1回役員会(鳴瀬幼) 																																									
<p>27 (C)(D)</p>	<p>28</p> <ul style="list-style-type: none"> ■図書館休館日 ■振替休業日(矢本東・赤井・赤井南・浜市小) ■家庭訪問(大塩小~6/1) ■市民部活動参観期間(鳴瀬一中~6/1) ■幼年消防クラブ任命式(はなぶさ幼) 	<p>29</p> <ul style="list-style-type: none"> ■耳鼻科健診(矢本東小~30日) ■眼科検診(矢本二中) 	<p>30 (A)</p> <ul style="list-style-type: none"> ■おはなし会 ㊦ 15:00 ■ウォークラリー(宮戸小) ■自転車安全点検(矢本二中) 	<p>31 (B)</p> <ul style="list-style-type: none"> ■5年生花山合宿(矢本西小~6/2) ■誕生会(大曲幼) ■囲碁将棋のつどい ㊦ 10:00 ■夜間開館 ㊦ ~19:00 ■5月生まれ誕生会(はなぶさ幼) 	<p>6/1 (D)</p> <ul style="list-style-type: none"> ■開校記念日(浜市小) ■サキグロタマツメ夕駆除(野蒜小) 	<p>2 (A)</p> <ul style="list-style-type: none"> ■おはなし会 ㊦ 15:00 ■東松島市中総体 																																									
<p>東松島市から飲酒運転を根絶しよう!!</p> 		<p>体育施設一般開放日</p> <p>(A) ...市民体育館 (B) ...パウンズ88 (C) ...赤井地区体育館 (D) ...テニスコート(矢本運動公園)</p> <p>日時を変更する場合があります。お問い合わせは、スポーツ振興班まで ☎82-9030</p>		<p>お問い合わせはこちら</p> <table border="0"> <tr> <td>☎ ...市役所</td> <td>82-1111</td> <td rowspan="2">☎ ...東松島市コミュニティセンター</td> <td>82-6969</td> </tr> <tr> <td>☎ ...鳴瀬総合支所</td> <td>82-1111</td> <td>☎ ...大曲地区コミュニティセンター</td> <td>82-5965</td> </tr> <tr> <td>☎ ...矢本保健康相談センター</td> <td>82-1123</td> <td rowspan="2">☎ ...赤井地区体育館</td> <td>82-9030</td> </tr> <tr> <td>☎ ...鳴瀬保健康相談センター</td> <td>82-1111</td> <td>☎ ...矢本運動公園</td> <td>82-6803</td> </tr> <tr> <td>☎ ...老人福祉センター</td> <td>83-2851</td> <td>☎ ...鷹来の森運動公園</td> <td>82-6804</td> </tr> <tr> <td>☎ ...矢本子育て支援センター</td> <td>84-2676</td> <td>☎ ...奥松島運動公園</td> <td>82-1101</td> </tr> <tr> <td>☎ ...鳴瀬子育て支援センター</td> <td>87-2338</td> <td>☎ ...パウンズ88(含む)</td> <td>88-4588</td> </tr> <tr> <td>☎ ...東松島市図書館</td> <td>82-1120</td> <td>☎ ...健康増進センター</td> <td>84-3855</td> </tr> <tr> <td>☎ ...奥松島縄文村歴史資料館</td> <td>88-3927</td> <td></td> <td></td> </tr> <tr> <td>☎ ...蔵しっくパーク</td> <td>84-1770</td> <td></td> <td></td> </tr> </table>				☎ ...市役所	82-1111	☎ ...東松島市コミュニティセンター	82-6969	☎ ...鳴瀬総合支所	82-1111	☎ ...大曲地区コミュニティセンター	82-5965	☎ ...矢本保健康相談センター	82-1123	☎ ...赤井地区体育館	82-9030	☎ ...鳴瀬保健康相談センター	82-1111	☎ ...矢本運動公園	82-6803	☎ ...老人福祉センター	83-2851	☎ ...鷹来の森運動公園	82-6804	☎ ...矢本子育て支援センター	84-2676	☎ ...奥松島運動公園	82-1101	☎ ...鳴瀬子育て支援センター	87-2338	☎ ...パウンズ88(含む)	88-4588	☎ ...東松島市図書館	82-1120	☎ ...健康増進センター	84-3855	☎ ...奥松島縄文村歴史資料館	88-3927			☎ ...蔵しっくパーク	84-1770		
☎ ...市役所	82-1111	☎ ...東松島市コミュニティセンター	82-6969																																												
☎ ...鳴瀬総合支所	82-1111		☎ ...大曲地区コミュニティセンター	82-5965																																											
☎ ...矢本保健康相談センター	82-1123	☎ ...赤井地区体育館	82-9030																																												
☎ ...鳴瀬保健康相談センター	82-1111		☎ ...矢本運動公園	82-6803																																											
☎ ...老人福祉センター	83-2851	☎ ...鷹来の森運動公園	82-6804																																												
☎ ...矢本子育て支援センター	84-2676	☎ ...奥松島運動公園	82-1101																																												
☎ ...鳴瀬子育て支援センター	87-2338	☎ ...パウンズ88(含む)	88-4588																																												
☎ ...東松島市図書館	82-1120	☎ ...健康増進センター	84-3855																																												
☎ ...奥松島縄文村歴史資料館	88-3927																																														
☎ ...蔵しっくパーク	84-1770																																														