

市報

ひがしまつしま

HIGASHIMATSUSHIMA

わたしにまかせて！

- 特集 新春 座談会... P 2
確定申告が始まります... P 6
街の情報広場... P 8
City View... P 10
まなびい ~ MANA-be! ~ ... P 12
後期高齢者医療制度のお知らせ... P 13
障害者の自立を応援する制度のお知らせ... P 14
ゆぶと通信... P 15
かんきょうライフ... P 16
生活情報... P 17
知っ得情報... P 18
ヘルシーインフォメーション... P 22
戸籍のまど、編集室からなど... P 23
市民のカレンダー... P 24

2008

1

NO.34



新春座談会

市民協働本格始動へ

明けましておめでとございませう。新しい年が始まり、市民協働のまちづくりが本格化の年を迎えます。これに伴い、市では平成21年度から地域への交付金制度や市民センターの運営移行を、地域での取り組みに合わせて段階的に実施していく予定です。

今回は蔵しつくパークひと・まち交流館を会場に「これからのまちづくり」をテーマに座談会を開催。地域活動を実践している4人の方々にお集まりいただき、阿部市長、小山地域協働推進課長を加え、熱く語っていただきました。

市民協働のまちづくりがスタートして

小山課長 皆さん自身が市民協働のまちづくりを最初に聞いたとき思ったことを率直にお話していただければと思います。

山田さん やっと動き始めたのかなと思う反面、誰がやるのってというのが率直なところでした。市と地域の人たちが話し合いながら一緒に進めていくんだよって言われても、実際どうなんだというのが感想です。

小山課長 宮戸地区ではどうですか。

畑中さん はじめに耳に入ったのが野蒜公民館の学習会。広報などを読んで、こういう

賀正

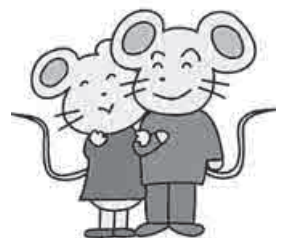

のかと、うっすら分ってきていますが、最初はこれ何って感じでした。

小山課長 菅原さんは最初どう思いましたか。

菅原さん コミュニティからそのまま、まちづくり委員会に入るということで、また、大変なんだろう、面倒くさいのだろうとかと、負担に思う方が多かったようです。

小山課長 山崎さんはどうでしたか。

山崎さん 行政から離れて自分たちだけで自立する形で何かをしようという方向性はすごく難しいと思っ、区の代表という立場で進められるので

やれること
小さいことから始めたい



山崎 清美さん(野蒜)
野蒜地域まちづくり委員会委員

みんなに意識を
もってほしい



畑中 政之さん(宮戸)
宮戸コミュニティ推進協議会評議員

市民・議会・行政一体で
取り組みます



阿部 秀保市長

地域の特性、特徴を生かしまちづくり

大変だろうなと感じました。小山課長 それでは、市長にお聞きしたいのですが、平成17年10月から動き始めましたが、「なぜ協働のまちづくりを進

めたいかなければだめなのか」と感じましたか。また、「将来それをやることによつてどうなるんだらうな」ということ考えた時期を教えてください。

阿部市長 考えたのは、市長になって半年くらいたった頃だったと思います。「少子高齢化時代」の到来から、東松島市の未来を考えたときに、国の仕組みに流されないで、自然だったり、歴史だったり、文化だったり地域の特性、特徴を生かしたまちづくりが基本になるだらうなと。そのとき、一番地域の特性、特徴を生かしていけるのはそこに住む住民だと。国が税源移譲するように、私も東松島市の中でそう

進協議会になったんですけど、考えるとやりにくいなと正直に思います。昔は漁師が宮戸地区の7、8割だったんで、都合がよかったのですが、今は仕事バラバラになり、日程を決めるのが大変になりました。今のところ市民センターと分館のほうで、コミュニティに代わってまちづくりのよつなものをやっているのが多いのかなという感じがしています。

まちづくりが分かってきました。ワークショップでどういったことがしたいのか意見を集め、その中から今度は市が出来ること、地域が出来ることなどを区分しました。例をあげると、昔千本桜を植えたのですが手入れもしないままになっていたので、定川クレーン作戦と並行して定川の辺りを千本桜も含めて、少し整備してみたいのではありませんか。

小山課長 大塩地区はまちづくり委員会と歴史があるコミュニティの2つの組織が活動していたので難しい面があったと思うのですが、その辺も含めてお話しください。

山田さん 大塩地区は、コミュニティ推進協議会の中でまちづくり委員会を引き受けて実行委員会という形でやりますよということになりました。今後は実行委員会の目標を来年の組織づくりとし、今はとにかく組織を固めていくところですよ。



まちづくりについて真剣な話し合いが行われました

地域自治組織の皆さんが中心となり運営

小山課長 市では平成21年の4月を目標とし段階的に地域自治組織の皆さんが中心となり、市民センターの運営を計画しています。不安はいろいろあると思うのですが、不安なり夢なりそのほか何かありましたらお聞かせください。

菅原さん 市民センターに地域の方がいれば、行きやすい話しやすいということがあるとは思いますが、でも、なんか不安のほうが大きいですね。

小山課長 どうですか、畑中さんは。

畑中さん 最初は人づくりと、いつか、意識をみんなで持つこと。協働のまちとはこういうものだから。良い面があるからみんなでやろうよと言っていていかないと、まだ言えないのかなという気がします。

菅原さん やっぱこれから、国や市を頼らずに自分たちのことは自分たちでということ。基本としてやっていかないと。それを、みんなに分かってもらわなければいけないと思います。

山田さん 今いる職員がいなくなると非常に不便さがあります。事務のエキスパートがいなくなるのですから。覚悟はあるとしてもなかなか大変でない

かという思いがあるのは事実です。

小山課長 山崎さん、今の公民館の状態はどうですか。

山崎さん 行政が手を引くと、いつかは公民館が空っぽになり、

フオーロー体制を整え地域をバックアップ

阿部市長 私は人的な心配はしていません。ただ初めてだから心配なのは当然だと思います。市としてはスタートした1年間はやはり、フオーロー体制はもちろん必要だろうと思っっています。協働のまちづくりがこれで終わりだというわけではありませんから、ただ、最終的にはフオーローの必要がなくなり分権時代になっても、自分たちでまちづくりができればいいなと思います。

小山課長 行政に聞きたいことや要望があれば、お話いただきたいと思います。

山田さん 大塩だけに限らないこともかもしれませんけど、地域活性化。要は人がもつと、もつと増えてくれれば、市内に永住してくれるような人たちを増やすためにインフラ整備などを期待したいですね。あとは働ける場所の確保。

誰もいなくなるというような意識を持つていらっしゃる方が多く、地区の方が館長さんになるというのは、意識がないようなんです。でも、行政のしがらみがなくなると、いろんなことができるようになるんじゃないかと思えます。

企業誘致とかまだまだ土地が余っているようなので、どんな呼びかけていただければと思っっています。

小山課長 野蒜はどうですか。まちづくりに関して行政に聞きたいことはありませんか。

山崎さん まずはやれることからやって、活性化していければいいなと思います。地区に住みながら地区のことがよく把握できていないというか、子育ての面でもそうですし、若い人たちがもつと出てきてくれればいいなと思います。最初から大きなことはできないので、小さいことから始めていければと思います。

小山課長 畑中さん、協働のまちづくりを進めるに当たっての、行政に期待する面というの。

畑中さん 地域は活性化していかねければならない。活性化するにはやはり人がいない

若いお母さん方を
まきこみたい



菅原由喜子さん(大曲)

大曲地区コミュニティ運営委員兼大曲
地区まちづくり委員会委員

組織、目標を決め
住民に参画を



山田 ^{たけし}健さん(大塩)

大塩コミュニティ事務局長

楽しく人づくりを
始めるのがいい



小山 直美課長

地域協働推進課

とだめだと思っんです。宮戸地区にとって一番考えるのは、規制緩和の話なんです。昭和30年代宮戸の人口は1,800人だったのが、今の人口が約1,030人。80人も減って

今必要とされるのは3つの教育

小山課長 ここで規制緩和の部分も含めて市長からコメントをお願いします。

阿部市長 宮戸地区に関しては、文化財などの網がかかっているということで、そこに住む人たちが今までどおり転用も含めて暮らしができる条件提示を求めていく取り組みを、市としてはやっていきますね。

いるんです。規制緩和によって、次男、三男に住んでもらって、宮戸の小学校に子どもを入れるみたいなのをやれたら、もっと活性化になるのかなと思っっています。

菅原さん そうですね、育成会の若いお母さん方のために市のほうでセミナーのようなものを開いていただくというのがなと思います。まちづくりに引ッ張り込むにはセミナーみたいな感じで、場を設けていただいております。に分かっていただくとよいのかと思います。

ないと思っのです。それらうまくいけば良いのですが、今必要なのは社会教育、いわゆる地域での教育だと私は思っっています。そのためには小さい子どもから、義務教育を含めたセミナーのような取り組みが必要ですね。そして、

市民協働は希望への道

阿部市長 市民、議会、行政が三位一体となって心輝き自然輝く東松島づくり、協働のまちづくりに取り組みたいと思っっています。

東松島はちょうどいいバランスのとれたまちなんです。自然輝くが第一次産業や農業、漁業だったりし、心輝くのは教育だったりする。ほんとうにまだまだみかげば光るとこ

あわせて家庭教育がそこに入ることによって、家庭でも考えていただけるのかなと思っっています。

小山課長 最後となりましたが、市長に今年の抱負をお願いします。

宮戸に關しても、多分規制緩和になったら住みたい人がたくさんでくると思っます。これだけの潜在能力があるまちというのはそんなにないと思っんです。そうしただで、皆さんからお預かりした税金を少し地域に還元し、次の世代のために何を残し、そのために汗をかかなければな

らないのかを考えなければならぬと思っんです。

少子高齢化の進展により、今後ますます財政が厳しくなきます。そうすると、役所ができないから自分たちでやるしかないんだなと産み落とされた結果となり、それではよくないと思っのです。市民協働は確かに未知への道ですけど、これを希望への道だと私は信じているんです。

小山課長 市長のお話を聞かせていただくとやっぱり市民協働のまちづくりは楽しく人づくりから始めるのがいいのかなと思っます。

確定申告が始まります

今年も平成19年分確定申告（平成19年1月1日から平成19年12月31日までの間の所得）の時期となりました。例年、申告会場が混雑し、市民の皆さんには大変ご迷惑をおかけしていますが、申告の待ち時間短縮のためにも、世帯員一人ひとりについて申告会場に向く必要があるか、

電話連絡だけで良いのか、左図から判断してください。なお、申告などの必要がある場合にこれを怠ると、融資、市営住宅、児童手当、保育所などに必要な所得証明書や非課税証明書などが発行できないといった、皆さんにとって不利益になることがありますのでご注意ください。

申告チャート

問1 平成20年1月1日には、東松島市に住民登録していませんか？

はい → 平成20年1月1日に住民登録していた市町村で申告してください。
いいえ →

問2 平成19年1月1日から平成19年12月31日までの間に収入がありましたか？

はい → 問3の1
いいえ → 問3の2

| | |
|---|---|
| <p>問3の1 それどのような収入ですか？</p> <p>給与所得者</p> <p>勤務先において年末調整をされなかった人、または年末調整に誤りがあった人 平成19年途中で退職したことなどにより、勤務先で年末調整を済まされなかった人 給与の収入金額が2,000万円を超える人 2カ所以上から給与または報酬をもらっている人 給与以外にも年金や、その他の所得がある人 医療費控除、住宅借入金等特別控除等を受ける人 上記以外の給与所得者（年末調整をすまされた人）</p> <p>申告が必要</p> | <p>問3の2 どのようにして生活していませんか？</p> <p>同じ世帯の誰かに扶養されていた人（年末調整や申告により扶養されていた人） 生活保護を受給している人 1年を通して失業中であつた人 病気療養中であつた人 単身赴任者からの仕送りだけで生活していた人 別の世帯の誰かに扶養（援助）されていた人（家族と別居している学生も含む） その他の理由により収入がなかった人</p> <p>申告の必要はありません 申告の必要はありませんが、電話などで具体的に報告願います イ</p> |
| <p>年金受給者等</p> <p>国民年金・厚生年金等の公的年金だけの人で、年金の合計額が103万円を超える人（65歳以上の人は153万円超） 年金以外にも給与や、その他の所得がある人 社会保険料控除、生命保険料控除、医療費控除などを受ける人</p> <p>申告が必要</p> | <p>注意 ア・イに該当する人で報告のない場合は未申告者とみなされますので、必ず報告願います。</p> <p>【電話等による報告の受付期間】 1月31日まで 連絡先：東松島市税務課 市民税担当 電話：82-1111 （内線：1132-1134）</p> |
| <p>その他</p> <p>障害年金だけの人 遺族年金だけの人 遺族恩給だけの人 失業保険だけの人 など</p> <p>申告の必要はありませんが、年金の種類を具体的に報告願います</p> | <p>確定申告Q&A</p> <p>Q 1カ月だけアルバイトをしました。それでも確定申告をしなければなりませんか？ A アルバイト先から源泉徴収票をいただいたのであれば、申告の必要はありませんが、そうでなければ賃金の多少に関わらず、アルバイト分の申告が必要です。ただし、所得税の納付または還付が発生しなければ、住民税申告となります。</p> |
| <p>その他</p> <p>・営業等の所得がある人 ・農業所得がある人 ・不動産所得がある人 ・利子、配当所得のある人 ・一時所得や雑所得のある人 ・土地などの譲渡所得のある人</p> <p>申告が必要</p> | |

申告が必要！

所得税から住宅ローン控除額を引ききれなかった方へ

申告期限
平成20年
3月17日
まで

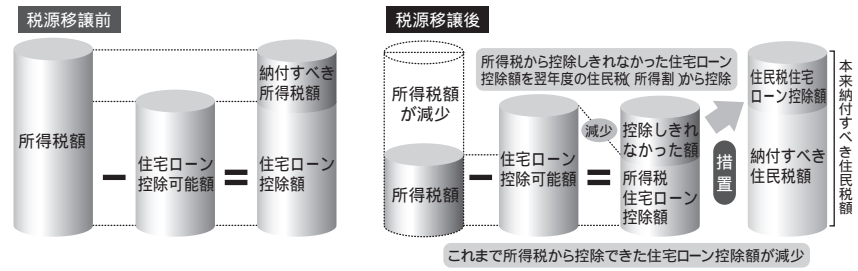

平成20年度以降、住民税の住宅ローン控除の適用を受けるためには、毎年申告が必要となります

平成19年分の所得税から控除しきれない額が発生した場合、平成20年3月17日までに、平成20年1月1日現在お住まいの市区町村へ「市町村民税道府県民税住宅借入金等特別税額控除申告書」を提出してください。

| |
|---|
| 住民税の住宅ローン控除適用を受ける方の住宅借入金等特別税額控除申告書の提出方法 |
| 所得税の確定申告をされない方...源泉徴収票を添付して市区町村へ提出 |
| 所得税の確定申告をされる方.....所得税の確定申告書とともに市役所、税務署へ提出 |

なお、申告書の用紙は市役所税務課および税務署の窓口にあります

控除しきれなかった分は、住民税(所得税)から控除されます。税源移譲により、所得税が減額となり、控除できる住宅ローン控除額が減る場合があります。平成18年末までに入居し、所得税の住宅ローン控除を受けている方で、所得税から控除しきれなかった額がある場合は、翌年度の住民税(所得税)から控除できます。

平成19年分 確定申告受付日程表

| 受付月日 | 曜日 | 会 場 | 午前の行政区 | |
|-------|----|-----------------|-----------------|----------------|
| | | | 受付時間(9時~11時) | 午後の行政区 |
| 2月 4日 | 月 | 赤井公民館 | 南四、南五、南緑 | 南一、南三、南新一、南新二 |
| 2月 5日 | 火 | | 南六、新川前、柳上、柳西 | 御下、六槍、八幡、寺 |
| 2月 6日 | 水 | | 南二、照井、中東 | 柳下、裏、横関 |
| 2月 7日 | 木 | | 柳北 | |
| 2月 8日 | 金 | 大塩公民館 | 塩入、裏二 | 大島、小分木、裏一 |
| 2月12日 | 火 | | 表、中 | |
| 2月13日 | 水 | 奥松島縄文村交流館 | 里北、月浜 | 里南 |
| 2月14日 | 木 | | 大浜、室浜 | |
| 2月15日 | 金 | 野蒜公民館 | 新町 | 亀岡東、亀岡西、亀岡南 |
| 2月18日 | 月 | | 大塚、東名元場 | 東名新場、新東名南、新東名北 |
| 2月19日 | 火 | | 中下、洲崎 | |
| 2月20日 | 水 | | 五味倉、貝殻塚一、貝殻塚二 | 上浜一、上浜二、上浜三 |
| 2月21日 | 木 | 大曲地区コミュニティセンター | 貝田、筒場、横沼東 | 上納、高田、下浜一、下浜二 |
| 2月22日 | 金 | | 横沼一、横沼二、横沼西 | |
| 2月25日 | 月 | | 平岡 | 往還上、往還下 |
| 2月26日 | 火 | 小野公民館 | 西福田上 | 新田、浅井、根古、高松 |
| 2月27日 | 水 | | 西福田下、肘曲 | 小野上、浜市 |
| 2月28日 | 木 | | 西福田下、川下、上下堤 | 小野下 |
| 2月29日 | 金 | | 予 備 日 (鳴瀬地区) | |
| 3月 4日 | 火 | 市役所 2階202会議室 | 市営下浦、上小松、沢田 | 前里、手招、南浦官舎 |
| 3月 5日 | 水 | | 県営下浦、谷地、小松台 | 上河戸三、前柳、下小松 |
| 3月 6日 | 木 | | 立沼、北区官舎 | 鹿妻一、鹿妻二、道地 |
| 3月 7日 | 金 | | 下町一、浜須賀 | 四反走、西新町、下町三 |
| 3月10日 | 月 | | 河戸、上河戸二、上河戸四、若葉 | 関の内一、関の内二、関の内三 |
| 3月11日 | 火 | | 下町四、東大溜、作田浦 | 上町一、上町二、上町三 |
| 3月12日 | 水 | | 下町五、大溜 | 駅前、上河戸一、下町二 |
| 3月13日 | 木 | | 予 備 日 (矢本地区) | |
| 3月14日 | 金 | | 予 備 日 (全 市) | |
| 3月17日 | 月 | | 予 備 日 (全 市) | |

(注) 税務課窓口での申告受付は行っていません。

昨年と比べて変わった点

1. 平成18年をもって、定率減税が廃止
2. 平成19年分から税率が改正

申告の際お持ちいただくもの

1. 税務署から確定申告書が送付されている方は、必ずその送付された確定申告書
 2. 印鑑、および還付申告の方は銀行などの口座番号
 3. 給与所得または年金所得のある方は、源泉徴収票や支払明細書など
 4. 営業、農業、不動産所得のある方は、収支計算書および領収書など
 農業所得の申告で、「肉用牛の売却による課税の特例(免税牛)の適用を受ける場合には、「肉用牛売却証明書」、生後1年未満の場合は「肉用子牛売却証明書」の添付が必要です。
 5. 次の証明書および領収書
 - ア 国民年金保険料の証明書
 - イ 生命保険料控除、地震保険料控除の証明書
 - ウ 医療費控除の申告をする方は、医療費の領収書
 - エ その他確定申告に必要な領収書など
- 問 税務課市民税担当 ☎内線1132~1134

住宅ローン控除 Q&A

Q 「住民税の住宅ローン控除額の金額はどう決まるの？」

A 「住民税の住宅ローン控除額」は、「住宅ローン控除可能額」と「税源移譲前の税率を用いて算出した所得税額」のいずれか少ない金額から「所得税の住宅ローン控除額」を差し引いた金額となります。

Q 「どういう場合に住民税の住宅ローン控除の対象となるの？」

A 給与所得者の方については、平成19年分の給与所得の源泉徴収票の摘要欄に「住宅借入金等特別税額控除可能額」が記載され、この金額が源泉徴収票の「住宅借入金等特別税控除の額」より大きい場合に、住民税の住宅ローン控除の対象となります。

Q 「平成19年以降に入居した場合は？」

A 「住民税の住宅ローン控除」の適用はありません。別途、所得税において、新たな住宅ローン控除制度の特例が設けられましたので、所轄の税務署に問い合わせください。
 「従来の方式」と「控除率を引き下げて控除期間を延長する方式(10年から15年に延長)」の選択制をとる特例が創設されています。

幼稚園民営化地域懇談会を開催

市教育委員会では官民一体となつた幼稚園民営化懇談会を設置し、市立矢本中央幼稚園と市立大曲幼稚園の民営化に向けた指針について協議中ですが、より広く市民皆さんの意見を反映させるため、地域懇談会を下記日程で開催します。ご参加ください。

(木) 19時から
 場所 大曲地区コミュニティセンター(大曲地区公民館)
 ○上記以外の方

日時 平成20年1月18日
 (金) 10時から
 場所 市コミュニティセンター
 幼稚園民営化推進懇談会委員(敬称略)

また、平成16年4月2日生まれから平成18年4月1日生まれのお子さんの保護者の方へ郵送によりアンケート調査も実施しますので、ご協力をお願いいたします。

地域懇談会日程
 ○日中お勤めの方

日時 平成20年1月17日

◀子供たちの未来のために



子(子育て支援団体代表)、小畑和子(子育て支援団体代表)、櫻井由香(子育て支援団体代表)、浅野和夫(総務課)、葉原正博(企画政策課)、永野慎一(行政経営課)、佐々木俊一(福祉課)、鹿野義博(学校教育課)、今宮洋子(矢本中央幼稚園副園長)、吉田悦子(大曲幼稚園園長)、亀山一子(大曲幼稚園副園長)

問 市教育委員会教育総務課
 ☎内線2211

Q 視覚障害者の福祉について

次の3点を要望します。行政すべての文章に点字またはSPコード()を付けてください。

地域生活支援事業のサービス項目に代筆、代読サービスを早急に設けてください。市役所ホームページに視覚障害者がアクセスしやすいように改善してください。

(野蒜・金子さん)

A 限られた財源の中で障害者支援に努力

今回は視覚障害者福祉に対する3点の要望ですが、次のとおりお答えします。

市では福祉課において活字文書読み上げ装置をすでに給付された方を対象に日常生活用具給付決定通知書などにS



市長さん答えてコーナー

市報11月号でお知らせした本コーナーに寄せられた要望、意見と市長コメントを掲載します(11月15日までに、回収箱に投函された中から抜粋)。

話し出来る限り実現できるように努めたいと考えています。なお、「このことについては要望者にはSPコード添付文書にて回答しております。」

(市長 阿部秀保)

「市長さん答えて」コーナーの回収箱に提案などを投函する市民の皆さんにお願いします。必ず住所、氏名、年齢、職業を記入してください。匿名にはお答えしませんのでご了承ください。(匿名掲載は可)

また、紙面の都合上、掲載できないこともありますのでご了承ください。

■問 企画政策課情報広報班
 ☎内線1236

SPコード：左下のような二次元コードで専用の読み上げ装置にあてると音声で文字情報を読み上げるもの。印刷物に添付することで視覚障害者にも情報を提供できるものです。

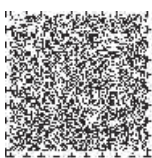

パソコンでSPコードを作成

名実ともに在京東松島会を目指して



東松島市を離れ、首都圏に居住する方々などが集まって結成された「在京東松島会」。

この度、同会の世話人、櫻井政文さんから報告とお知らせが届きました。郷土を思い、活動を続ける「在京東松島会」の活動の様子を紹介します。

在京東松島会(杉浦洋一会長)では隔年で総会を開催しています。そして、平成20年が総会年にあたります。

11月17日(土)、総会に向け、準備の一貫として広く会員に働きかけ「在京東松島会拡大忘年会」を開催しました。

まず、総会の開催日時を平成20年10月17日(金)に決定。今回の忘年会の目的は、矢本町出身者で占められている在京東松島会に鳴瀬町出身者を加えて、名実ともに在京東松島会とすることです。

忘年会には東松島市から市議会議員もかけつけ、市の現況と「仙台・宮城デスティネーションキャンペーン」における取り組みについて説明がありました。それらの多くの取り組みの中で、東松島市商工会は「食べ処」「飲み処」「お泊り処」「お買い物処」など東松島のお奨めの店を紹介した「IIDOGO(いいどご)マップ」をこのほど刊行したとの話でした。また、かき鮮(渡辺茂社長)と東松島市から出席者に地場産品の提供もあり、その後、地元話で大いに盛り上がりました。忘年会は盛況で出席者一同、総会を成功に導くことを誓い、

会は終了しました。

在京東松島会では、首都圏に居住し郷土を思う方の参加を募集しています。首都圏にお住まいのご家族やお知り合いなどがいらっしゃればお声掛けをお願いします。

なお、在京東松島会は来春をめどに会のホームページを作成中です。そちらも、ご覧いただければと思います。

在京東松島会世話役 櫻井政文

問 在京東松島会 蒼天内 ☎03-5651-7317



酒をくみ交わしながら故郷を語り合いました(同会忘年会の様子)

東松島 訪ねある記

市文化財保護審議会会長の松谷英世氏より、特別名勝について一文を執筆いただきましたので紹介します。

「奇跡の景勝」

東松島では国指定文化財として、「特別名勝松島」昭和27年3月7日指定)、「史跡里浜貝塚(平成7年2月24日指定)、「月浜えんずのわり」(平成18年3月15日指定)の3つをあげることができる。中でも、特別名勝松島は、景観がすばらしく大高森、日本三大溪の嵯峨溪、周辺に点在する島々を含む名称「奥松島」は特別名勝区域に指定されている。この眺望の良い宮戸の海岸部が今、海蝕による変形、風化や地震などによる崩落などが心配されている。今般現況を把握するため、平成19年11月16日、市の担当職員、市文化財関係者、それに調査協力員として現時に詳しい佐藤康男さんと、小野輝悦さんが同席。大

浜漁港から小型船舶に乗り海上から宮戸海岸部の現地調査を行った。当島々の岩面侵食、



美しい景観が広がる嵯峨溪

風化は、太古の代から続いているもので、その景観が見所のひとつでもあるから不思議なものである。崩落もまた各所に見られた。長年島を見てきた地元協力者の佐藤さん談によると昭和53年の宮城県沖地震、そして平成15年の宮城県北部地震による影響での崩落が今なお続いていると語る。事実、大地震は大昔から何度も繰り返し発生しており、皮肉にも現在のような豊かな景観を呈しているのである。

大地震による影響は後々まで長い年月にわたり崩落などが続くので、あまり関心はできないが、自然の禍で時として地形が変わる。これはまた、「奇跡の景勝」とも伝えるのかも知れない。

気分を新たに新コース 第41回やもとクロスカントリー大会

11月25日(日)鷹来の森運動公園で第41回やもとクロスカントリー大会 市体育協会主催 が開催されました。

41回目を迎えた大会は、旧矢本町で昭和41年から大塩小学校周辺で行われてきたもので、今回から新たなコースとして鷹来の森運動公園に変更。時期も従来の1月から11月に変わり、暖かい日差しの中、394人のランナーが出場しました。選手らは、男女別に設けられた一般・高校・中学・小学・壮年など10種目でゴールを目指して力走しました。

開会式では、市体育協会の佐藤祥会長や阿部市長が「新しいコースで一杯最後まで頑張って走ってください」と激励。選手たちは健脚を披露し好記録が続出しました。また、応援に駆けつけた市民からも声援と拍手が送られていました。



大会記録を目指してスタート



ゴール直前のラストスパート



走り終わってほっと一息。笑顔がこぼれます



沿道からも声援が送られます



大根は1時間でなくなりました

今年も大収穫 北赤井地区大根狩り

今年で5回目となるこの催しに、多くの家族が訪れ、参加者は500円で袋いっぱい大根を詰め込んでいました。

11月25日(日)、赤井上区の畑を会場に大根狩り(北赤井地区野菜直売ロード連絡協議会主催)が行われました。

今年で5回目となるこの催しに、多くの家族が訪れ、参加者は500円で袋いっぱい大根を詰め込んでいました。



大人顔負けの歌唱力の愛菜さん

大曲小学校4年生で、歌手デビューする、という愛菜伊藤愛菜さんが12月3日(月)に市長を表敬訪問しました。「CDができたので、緊張するけどライブが楽しみです」と話した愛菜さん。阿部市長は、歌の大会での経験を生かして頑張ってくださいとエールを送りました。2月10日には石巻グランドホテルで記念ライブを行う予定とのことです。



前走者の頑張りを受けてさあスタート

ゴールに向かってみんなで走る 少年少女駅伝大会

第14回となる奥松島少年少女駅伝競走大会(市体育協会主催)が、11月17日(土)に奥松島運動公園で行われました。

男女ともに6区間、9・29キロで行われ、男子の部には6チーム、女子の部には2チームが参加。男子はFC IMPULSE、女子は矢本バレーボールスボ小が優勝。選手たちは、たすきをつなぐため一生懸命に走っていました。

住みよい地域づくりを目指して15年

大曲地区コミュニティ 15周年記念式典

大曲地区コミュニティセンターを会場に11月18日(日)大曲地区コミュニティ推進協議会(熱海良雄会長)の設立15周年記念式典が開催されました。

式では、実行委員長の熱海会長が「住民が何を望み求めているかを考え、話し合っ住みよい地域にしていきたい」とあいさつ。阿部市長や地元市議の佐藤議長・渥美県議から祝辞が送られ、歴代会長への功労表彰が行われました。表彰では、故斎藤守さん、五野井嘉男さん、遠藤秀昭さんのほか元公民館長の黄川田恵二さんへ感謝の表彰状と記念品が熱海会長より手渡されました。その後、コミュニティ15年の歩みを映像で振り返り、落語家でフリーアナウンサーの川野目亭南天(旧芸名かわのめえりこ)さんの記念講演や祝賀会が行われました。参加者約80人は発足からの苦労や昔話に花を咲かせていました。



▲歴代会長の功労表彰を受ける五野井嘉男さん(簡場)



親子で協力しておいしい料理を作りました

みんなが認め合い、支えあう社会を目指して

男女共同フェスティバル

男女協働参画フェスティバル(市男女協働参画社会づくり事業企画実行委員会主催)が11月18日(日)に市コミセンを会場に行われました。

「地球にやさしく人にやさしく」をテーマに、りんごの皮むき競争やごみ分別競争、お父さんと作る朝ごはんコンテストなど、いろいろなイベントが行われました。

中でも、朝ごはんコンテストでは、9組の親子が参加。参加した親子らは、協力してお味噌汁やご飯、おかずを作り、ご飯作りの大変さを実感していたようでした。

このほか会場には、男女協働参画用のパネルや川柳、ごみの減量とりサイクル、下水道促進デーのコーナーも設置。展示に目を向ける人や、クイズなどの企画に参加する人で賑わいました。



おいしい給食に会話もはずみました

カキおいしい!

市内小中学校でカキ給食

市内の小中学校で12月7日(金)、カキの給食が振舞われました。これは、カキの消費拡大を願っているもので、県漁協鳴瀬支所の東名、大塚地区の生産者から140kgの提供を受けました。

このうち、矢本東小学校では、阿部市長が児童と一緒にカキのチリソースを試食。一緒にカキ料理を食べた児童らから「カキおいしい!」の声が聞かれました。

台湾遠征選抜に地元から2人決定 第5回日・中会長杯争奪 国際親善野球大会台湾遠征



阿部勇太さん(中央左)と大友真登さん

11月29日(木)、市役所に東松島リトルシニアの2選手が市長への表敬訪問に市役所を訪れました。訪れたのは、キャプテンでキャッチャーの阿部勇太さん(山下中2年・14歳)とピッチャーの大友真登さん(鳴瀬一中2年・14歳)の二人。1月1日から台湾で行われる、第5回日・中会長杯争奪国際親善野球大会台湾遠征の代表メンバーに選ばれたことの報告を行い阿部市長から激励を受けました。



阿部市長も講習に参加しました

救命率向上へ職員も

職員の応急手当講習会実施

災害に備えた安心安全のまちづくりに向け、職員も応急手当ができるようにと講習会が行われました。講習会は職員を対象に参加率100%を目指し、11月15日(木)から12月21日(金)の期間中計10回行実施。AED(自動体外式除細動器)の使い方や、止血法などを体験し、参加した職員は、いざというときに備えて真剣に取り組んでいました。



お知らせ

平成20年成人式を開催

市では、新成人の皆さんの門出を祝って、平成20年成人式を開催します。

日時 1月13日(日) 受付
12時30分～ 13時開式

場所 市コミュニティセンター

対象者 昭和62年4月2日

～昭和63年4月1日生まれの方

問 生涯学習課生涯学習班
☎内線2233

募集

生涯学習カレンダー掲載写真募集

皆さんのアイデアとセンスで、生涯学習カレンダーを彩ってみませんか?

写真の応募は、1人何点でもかまいません。次の要領で申し込みください。

内容 市や地域のイベント、行事、季節を感じる風景など

様式 プリント、ネガ、データいずれでも結構です

締め切り 1月31日(木)

申し込み 氏名・住所・電話番号を明記し、生涯学習課へ持参するかメールで応募してください。

問・申し込み 生涯学習課
生涯学習班☎内線2234

E・メール syogai@city.higashimatsushima.miyagi.jp

ふれあいパーティー参加者募集

ふれあいパーティー参加者募集

結婚を考えている男性・女性のための交流会です。

日時 2月10日(日) 13時～16時30分

対象 Aコース 25～35歳
Bコース 36～49歳

場所 エスポールみやぎ
参加費 男性5,000円
女性3,000円

締め切り 2月5日(火)

申し込み 次のことを明記してはがき・FAX電話のいずれかで申し込みください(申込多数の場合は抽選)

学校開放講座2007 事業報告

学校開放講座は、学校が持つ機能・人材・場所を市民の皆さんに開放し、学習活動のきっかけづくりを目的に行われました。

今回、開講した講座は、大塩小学校「バスケットボールでシェイプアップ」、大曲小学校「水彩を使って描いてみよう」、浜市小学校「干支の飾りを手作りしよう」、鳴瀬第二中学校「1時間で読み書きができるハングル」です。



くすみ絵(手法)で作りました(浜市小)



思い通りに絵を描きました(大曲小)



楽しい汗をかきました(大塩小)

参加日 氏名フリガナ
年齢 住所・郵便番号
電話番号 職業
以前参加したことがありますか このパーティー

を何で知りましたか
問・申し込み みやぎ青年交流推進センター
〒983-0836 仙台市宮城野区幸町四丁目5番1号

☎ 022-293-4638
FAX 022-293-4349
受付時間は10時～17時、
定休日は祝祭日・年末年始

市内で行われるスポーツイベント

- 1月12日(土) 新春ダンスパーティー(小野公民館)
- 1月14日(月) 第3回市民剣道大会(市民体育館)
- 1月20日(日) 大塩地区分館対抗バレーボール大会(市民体育館)
- 2月2日～3日(土～日)
第12回石巻信金カップ中学生バスケットボール大会(市民体育館・奥松島体育館)
- 2月9日(土) 宮城県中学校バレーボール春季選抜大会(東部ブロック予選会)(奥松島体育館)
- 2月17日(日) 2007JDSF宮城ダンススポーツフェスティバルin東松島(市民体育館)

●● 後期高齢者医療制度のお知らせ ●●

後期高齢者医療保険料率が決まりました

平成20年4月から75歳以上の方や寝たきりなど障害のある65歳以上の方を対象に、新たに「後期高齢者医療制度」が始まることに伴い、11月に開催された広域連合議会で、下記のとおり後期高齢者医療保険料率が決定しましたのでお知らせします。

| 区 分 | 計 算 方 法 |
|----------|--|
| 所得割(応能割) | (前年中の総所得金額等 - 33万円) × 7.14 / 100(7.14%) |
| 均等割(応益割) | 被保険者一人当たり 38,760円 |
| 賦課限度額 | 50万円 |



年額保険料は上の表で計算した「所得割」と「均等割」の合計額となります。(ただし、50万円を超える場合は50万円)

平成20年度と21年度の2年単位で財政運営を行うため、2年間同じ保険料率になります。

被保険者となる皆さんへの保険料額の通知については、制度が始まる4月以降にお知らせいたします。

問 県後期高齢者医療広域連合 ☎022-266-1021

国保健康課保険班 ☎内線1151・1152

後期高齢者医療制度ならびに特定健診の説明会を開催します

平成20年4月から施行される医療制度改革内容などについて説明会を開催します。

現在の老人保健制度が廃止になり後期高齢者医療制度に移行することに伴い、対象となる方には保険証の交付・保険料の年金天引きなどが行われます。

また、40歳～74歳の方の基本健康診査についても、各保険者にその受診と保健指導が義務付けられ、毎年、受診率の向上や内臓脂肪症候群該当者の減少などが保険者に求められます。

この説明会を機に、ぜひご理解ご協力をされるようご案内します。

| 実施月日 | 対象地区 | 開始時間 | 会 場 |
|----------|-------|-------|-----------------------|
| 1月15日(火) | 矢本西 | 19:00 | 矢本西公民館 集会室 |
| 1月16日(水) | 大曲 | | 大曲地区コミュニティセンター 多目的ホール |
| 1月17日(木) | 赤井 | | 赤井公民館 講堂 |
| 1月18日(金) | 大塩 | | 大塩公民館 講堂 |
| 1月21日(月) | 小野 | | 小野公民館 2階講義室 |
| 1月22日(火) | 矢本東 | | 市コミュニティセンター 2階会議室 |
| 1月23日(水) | 野蒜・宮戸 | | 野蒜公民館 2階集会室 |

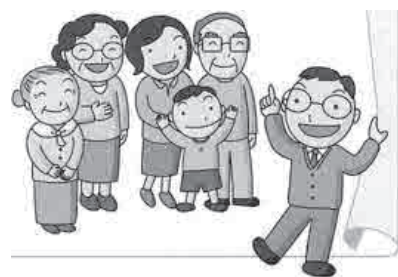

問 国保健康課保険班 ☎内線1151・1152

障害者の自立を応援する制度のお知らせ

—今回は、税に関する優遇制度を紹介します—

問 福祉課福祉班 ☎内線1176～1178

| 種類 | 内容 | 身障 | 療育 | 精神 | 窓口 |
|----------------|--|--------------------------------------|---------------------------|--------------------------|---------------------------------|
| 所得税 (租税特別法) | <ul style="list-style-type: none"> ・障害者控除 ・特別障害者控除 ・同居特別障害者控除 ・心身障害者扶養共済の所得控除 ・新マル優制度 | 3～6級 1～2級 1～2級 1～6級 1～6級 | B A A A・B A・B | 2～3級 1級 1級 1～3級 | 税務署 |
| 相続税 | <ul style="list-style-type: none"> ・障害者控除 ・特別障害者控除 | 3～6級 1～2級 | B A | 2～3級 1級 | |
| 贈与税 | <ul style="list-style-type: none"> ・特別障害者扶養信託契約により 6千万円まで非課税 | 1～2級 | A | 1級 | |
| 消費税 | <ul style="list-style-type: none"> ・身体障害者用改造自動車、一定の身体障害者用物品の譲渡、貸付などの資産の譲渡は非課税 | 1～6級 | | | |
| 住民税 | <ul style="list-style-type: none"> ・前年所得125万円以下非課税 ・障害者控除 ・特別障害者控除 ・同居特別障害者扶養控除 | 1～6級 3～6級 1～2級 1～2級 | B A A | 1～3級 2～3級 1級 1級 | 市(税務課) |
| 事業税 | <ul style="list-style-type: none"> ・重度の視覚障害者が行うあんま、マッサージ、指圧、はりきゅうなど医業に類する事業を行う場合は非課税 | 1～6級 | | | 県税事務所 仙台中央県税事務所 扇町出張所 |
| 自動車税 | <ul style="list-style-type: none"> ・原則障害者本人が所有する自動車で、専ら障害者の通学、通院、通所または生業のために障害者本人が運転する場合および障害者と生計を一にする者が運転する場合に減免。障害者のみで構成される世帯は、障害者の通学などのために常時介護者が運転する場合も減免。 | 一定以上の等級に | A | 1級 | |
| 自動車取得税 | <ul style="list-style-type: none"> ・上記の自動車を取得する場合に減免 | | | | |

身体障害者相談員・知的障害者相談員による相談会開催

1月の身体障害者相談員・知的障害者相談員による身体・知的に関する相談会は、左記の日程で開催します。相談員宅においても、従来どおり相談を受け付けています。

日時 1月15日(火)9時30分～12時
 石垣相談員(身体)
 奈良坂相談員(身体)
 13時～16時 米沢相談員(身体)
 木村相談員(知的)

場所 駅前交流プラザ(南側)内(障害者相談支援センター隣)

隣室は障害者相談支援センターとなっており、支援センター職員や市保健師と連携を取りながら行いますので、お気軽にご相談ください。

問 福祉課福祉班 ☎内線
 1176～1178



1月宿泊プランのごあんない

☆22日(火)ディナーショープラン・出演者 三木 ヒロシ



北美 宏児



笠原 みほ



1泊2食付 9,800円



予告!(2月15日～24日)韓流フェア開催

TEL 88-3411 かんぽの宿松島

1年で最も寒い季節になりました。ゆふとの温水プールで皮膚に刺激を与え、ジムで気持ちのよい汗をかき、そして天然温泉でリラックスして、心身ともに健康な身体を手に入れましょう。

年始の営業のお知らせ

- 1月1日(火) 休館日
 - 2日(水) 通常営業
 - 3日(木) 特別営業します
 - 4日(金) 通常営業
- 3日は木曜日ですが、特別営業します。



とってもお得な年間会員 募集中

年会費5,250円で大人の方は、プール・ジム・天然温泉が600円で利用できます。ぜひ、会員になりゆふとを利用してメタボリックをやっつけましょう。

大人 800円⇒600円 いきいき 600円⇒400円
子ども 400円⇒300円 障害介助 600円⇒400円
障害児 300円⇒200円



1月から運動教室プログラムがリニューアル。とてもお得に!

1月~運動プログラム予定表(成人対象の運動教室)

| 月曜日 | | 火曜日 | | 水曜日 | | 金曜日 | | 土曜日 | 日曜日 |
|--------------------------|------|--------------------------|------|--------------------------|------|--------------------------|------------------------|--------------------------|---------------------|
| プール | スタジオ | プール | スタジオ | プール | スタジオ | プール | スタジオ | プール | スタジオ |
| 10:30 - 11:00 てくてくプール | | 10:30 - 11:00 すっきりボディ | | 10:30 - 11:00 わくわくプ-ル | | 10:30 - 11:00 血液さらさら | | | |
| 11:10 - 11:50 パタフライ | | 11:10 - 11:50 クロール | | 11:10 - 11:50 背泳ぎ | | 11:10 - 11:50 平泳ぎ | | 11:15 - 11:45 わくわくプール | |
| 13:15 - 13:45 すっきりボディ | | 13:15 - 13:45 わくわくプール | | 13:15 - 13:45 血液さらさら | | 13:15 - 13:45 てくてくプール | | | 13:00 - 14:00 ヨガ |
| 14:00 - 14:40 背泳ぎ | | 14:00 - 14:40 平泳ぎ | | 14:00 - 14:40 パタフライ | | 14:00 - 14:40 クロール | | | |
| 19:10 - 19:50 平泳ぎ | | 19:10 - 19:50 クロール | | 19:10 - 19:50 パタフライ | | 19:10 - 19:50 背泳ぎ | 19:30 - 20:30 | | |
| 20:00 - 20:30 血液さらさら | | 20:00 - 20:30 すっきりボディ | | 20:00 - 20:30 わくわくプール | | 20:00 - 20:30 てくてくプール | 19:30 - 20:30 ハイ&ロー | | |

木曜日は定休日
祝日には翌日が休館日

プール有料プログラムは月1,000円で何度でも参加できます。(施設利用料は別途) 灰色部分のプログラムは無料(施設利用料は自己負担)で参加できます。
スタジオプログラム(エアロピクス・ヨガ)は、月2,000円で何度でも参加できます。(施設利用料は別途)
予定の立たない方は、別途回数券などでも参加できます。(プールプログラム:運動券1枚 スタジオプログラム:運動券2枚)

ジュニア水泳教室

ジュニア水泳教室は、施設利用料のみで体験可能です(体験は1度)。その年代での才能を最大限伸ばす事のできるカリキュラムです。水泳を覚えてみてはいかがでしょうか。

| | 月・火・水・金曜日 | 土曜日 |
|----------|-------------|-------------|
| 幼児(4~6歳) | 15:00~16:00 | |
| 学童(小学生) | 16:15~17:15 | 10:15~11:15 |
| 学童(小学生) | 17:30~18:30 | |

月会費(4週制/月) 教材費 2,000円
週1回コース...4,000円/週2回コース...6,000円

スタッフ紹介



中根勝広 支配人

今回は、ゆふとを運営している、中根支配人を紹介します。

【中根支配人からのあいさつ】

ゆふとで支配人をしております中根です。リニューアルオープンして早くも半年が経ちました。これから、益々寒くなりますが、プール・天然温泉・トレーニングジムをどんどん活用して、心身共に健康な身体を手に入れましょう。スタッフ一同、皆さんのお手伝いができるよう頑張ってお参りますので、よろしくお祈りします。

赤井郵便局様斜め向かい

新鮮 やさい・くだもの キョウエイ 赤井店

営業日:月~土曜日 午前10:00~午後6:00

(株)共栄産業青果 東松島市赤井字川前参番152-20 電話 83-2881 FAX 83-7583



安心・あんぜん・満足
はらはちぶんめ

1月の
定休日

お正月休み:1月1日~6日
日曜日:13日・20日
27日
祝日:14日

エコ意識のイノベーション がんきょよハムライフ

市内イベント会場に「環境PRコーナー」を設置

環境課では、市内各所で10月下旬から開催された市民文化祭・農業祭、男女共同参画フェスティバルなどの会場に「環境PRコーナー」を設置し、市民の皆さんに「ごみ減量」などの協力を呼び掛けました。

当日、ブースに訪れた皆さんは「ごみ」の出し方や雑がみの分け方、廃食用油回収方法などを職員に熱心に尋ね、自分の地区の環境問題などを真剣に相談していました。



「環境PRコーナー」の様子(市コミュニティセンター)



油吸収シートでの除去作業

家庭用ホームタンクなどからの灯油垂れ流しに注意

毎年、この時期になると道路側溝や水路、河川などへの油の流出の通報が寄せられます。原因のほとんどは、家庭用ホームタンクやポリタンクなどからの灯油流出です。暖房機器へ給油の際にこぼれたり、ホームタンクの注ぎ口が緩んでいて垂れ流し状態になることがあり、側溝や水路を伝わり河川へ流れ込んで広がってしまつと、回収費が莫大になり、多額の自己負担が発生します。自然環境保護のためにも家庭での油の取り扱いには十分注意してください。

廃棄物関連施設の 見学会を実施

11月22日(木)と28日(水)、市内団体による、廃棄物関連施設見学会が行われました。22日(木)は、市内廃棄物関連施設を、28日(水)は市内施設に加え石巻広域クリーンセンターを見学し、現在の処理状況を確認。「こんなにごみが出るのか」「もつとごみ減量や分別に取り組まないと」など、参加者はごみ分別と減量の必要性を再認識していました。

ご希望があれば今後も実施します。左記まで申し込みください。

問 環境課環境班 ☎内線 2162・2163



▲洲崎区ちどり会の見学会(石巻広域クリーンセンター)

今月の分別 Part 1 : 『びん類』

今月から始まったこのコーナー。今回は「びん類」です。市では、『茶色』、『無色透明』、『その他の色』の使い捨てびんと『生きびん』の計4種類のびんを分別収集しています。それぞれ、ふたを取り中を水洗いして、集積所にある収集用のコンテナに、色、種類別に入れてください。

また、生きびんのうち、割れてしまつたり欠けてしまったものは、使い捨てびんの方に色別に出してください。

はずしたキャップは素材ごとに、燃える素材のものは可燃ごみ、金属製のものは不燃ごみに出してください。

桜の苗木 先着150人にプレゼント

—市緑化推進委員会 緑化推進事業—

市緑化推進委員会から緑化推進事業として、シダレザクラ(ヤエベニシダレ)と肥料、支柱用の竹をセットで、先着150人(1人1本)にプレゼントします。

対象 市内在住の方、市内の事業者
締め切り 1月25日(金) 配布は、3月の予定です
申し込み 電話またはFAXでご連絡ください
問 環境課環境班 ☎内線2164 FAX87-3804



立地企業募集!

Industrial Park

グリーンタウンやもと

(矢本工業団地)

- 進出企業名 (9区画)
- 日立機材(株) ●(株)ミツワ紙工所矢本工場 ●(株)佐浦 矢本蔵
 - 東北ハイブターン工業(株) ●(株)高砂長寿味噌本舗 ●(株)オイタミート

■お問い合わせは
販売センター
☎0225-83-5061
〒981-0505 東松島市大塩字緑ヶ丘 4-1-5

《売主》
宅地建物取引業者免許 東京都知事(11)第21429号
株式会社 小松製作所
〒107-8414 東京都港区赤坂 2-3-6 TEL.03-5561-2615 FAX.03-3586-0372

《販売代理》
建設業許可:宮城県知事(特-13)第16357号 宅地建物取引業免許:国土交通大臣(1)第6383号
株式会社 ダイワハウス北日本
〒981-3112 仙台市泉区八乙女1丁目5番地の11 TEL.022-776-9070 FAX.022-776-9071

借金問題は必ず解決します

一人で悩んでいませんか？ 困っていませんか？
行って！ 話して！ 楽になる！

借金の返済のために借金をしてしまった。
すでに多額の借金を抱えどうにもならない。
ヤミ金融に声を掛けられ借りてしまった。



そうだ!!
“電話しよう”



ちょっと勇気を出して話しませんか。 相談してみませんか。
まずは市民課消費生活相談までお電話ください。 ☎内線1129

国保のしおり

平成20年4月から特定健診・
特定保健指導が始まります

40歳～74歳の方を対象に、医療保険者に義務づけられます

平成20年4月から生活習慣病予防のための「健診・保健指導」が、各医療保険者に義務づけられます。

40歳～74歳の国民健康保険の方は、東松島市国民健康保険が実施する特定健診が受けられます。詳しい内容については、4月以降に対象の方に直接通知によりお知らせします。

なお、国保以外の医療保険に加入している方は、各医療保険者までお問い合わせください。

医療保険者とは

国民健康保険(国保)
政府管掌健康保険
共済組合
組合保険 など

問 国保健康課保険班 ☎内線1155

国民ねんきんだより

年金を受給されている方へ源泉徴収票が送付されます

老齢年金(老齢基礎年金、老齢厚生年金、通算老齢年金など)を受けている方には、所得税が源泉されたか否かにかかわらず年金支払時に「公的年金等の源泉徴収票(ハガキ)」が社会保険業務センターから1月末までに送付されます。

この源泉徴収票には、平成19年中に支払われた年金額、源泉徴収された所得税額、社会保険料(介護保険料)の金額、控除の内容などが記載されています。確定申告をする際に必要となりますので、大切に保管してください。

注)遺族年金、障害年金は、非課税となっているため、源泉徴収票は発行されません。

《確定申告が必要な方は次のとおりです》

2つ以上の年金支払者に対して「扶養親族等申告書」を提出している方

年金以外にも給与などの所得のある方

社会保険料控除、医療費控除、生命保険料控除などを受けようとする方

源泉徴収票をなくされた場合は、年金ダイヤル(0570-05-1165)または、社会保険事務所にお問合せください。また、年の途中で亡くなった方の源泉徴収票は送付されませんので、必要な場合はご連絡ください。

問 石巻社会保険事務所 ☎22-5115



のびのび

やさしく

たいせつに

あかるい



東松島市内の私立幼稚園は
“お子さんのすこやかな成長を願っています”

鳴瀬幼稚園

東松島市小野字町120
tel.87-2105

のびる幼稚園

東松島市野蒜西余景4-5
tel.88-2312

矢本幼稚園

東松島市矢本字河戸33-82
tel.82-3139

矢本はなぶさ幼稚園

東松島市赤井字川前式215-1
tel.83-3423

募集

小学校臨時補助教員募集

資格・対象 小学校教諭免許を有し、心身ともに健康な方

勤務内容 8時30分〜17時15分(土日祝日は休み)

勤務先 宮戸小学校
賃金 時給1,461円(社保有)

募集人員 1人
締め切り 1月21日(月)必着で履歴書・自筆・写真貼付(を持参(後日面接有))

問・申し込み 学校教育課
学校教育班 ☎22221・2222

小学校臨時用務員募集

資格・対象 心身ともに健康な方

勤務内容 7時30分〜16時15分(土日祝日は休み)

勤務先 市内小学校
賃金 月額162,300円(社保有)

募集人員 1人
締め切り 1月21日(月)必着で履歴書・自筆・写真貼付(を持参(後日面接有))

問・申し込み 学校教育課
学校教育班 ☎22221・2222

学校給食補助員募集

資格・対象 心身ともに健康な方

勤務 1日4時間(土日祝日は休み)

勤務先 矢本西小学校
賃金 時給690円

募集人員 1人
受付 1月21日(月)まで(履歴書・自筆・写真貼付(を持参(後日面接有)))

問・申し込み 学校教育課
学校教育班 ☎22221・2222

社会教育指導員募集

資格・対象 心身ともに健康でパソコン(ワード・エクセル)の操作ができる方

業務 社会教育有資格者歓迎
各種事業の企画・運営や団体の支援・学習相談などの業務に従事

勤務内容 週25時間以内
(土日・夜間勤務有)4月1日〜平成21年3月31日(単年度更新、最長3年)

報酬 月額102,000円
募集人数 2人

締め切り 1月31日(木)必着で自筆の履歴書・写真貼付(を持参または郵送で申

し込み(書類審査・面接実施後に採否を決定)

問・申し込み 生涯学習課
生涯学習班 ☎内線223

臨時保育士募集

資格・対象 保育士資格を有し、心身ともに健康な方

勤務内容 児童の保育(1日8時間勤務(早出あり))
延長保育(15時〜19時)

勤務先 市内保育所
賃金 時給825円

募集人員 若干名(採用については、面接の上決定)

申し込み 2月29日(金)17時まで履歴書(写真貼付・保育士証の写し)を持参

面接日時 3月11日(火)9時30分(予定)

保育所臨時用務員募集

資格・対象 心身ともに健康な方

勤務内容 保育所内外の清掃、調理補助、準備など

勤務先 市内保育所
賃金 時給700円 週40時間(8時〜16時45分)

募集人員 1人
締め切り 2月29日(金)17時まで履歴書(写真貼付

を持参

面接日時 3月11日(火)11時30分(予定)

問・申し込み 福祉課子育て支援班 ☎内線1185

子育て支援センター指導員募集

資格・対象 保育士、幼稚園教諭、社会教育主事のいずれか資格を有し、心身ともに健康で意欲のある方

勤務内容 子育て家庭の支援活動の企画・調整、実施、育児不安などについての相談指導・子育てサークルなどの育成・支援、指導助手の指導など

勤務先 矢本、鳴瀬子育て支援センター

賃金 矢本・月額145,500円(週40時間勤務)

鳴瀬・月額117,400円(週30時間勤務)

募集人員 各1人(採用については、面接の上決定)

締め切り 2月29日(金)17時まで履歴書(写真貼付・各資格証の写し)を持参

面接日時 3月11日(火)13時30分(予定)

問・申し込み 福祉課子育て支援班 ☎内線1185

墓石の初売

1/2水〜1/8火

7店舗合計先着100名様限定!!

3割増墓石商品券

1月2日以降ご成約のお客様からご利用いただけます。

例えは 200万円のご予算で260万円分の商品をお買い求めいただけます。

つまり **60万円お得なんです!!**

※諸条件など、詳しくはお近くのショールームまでお問い合わせください。

家族のメモリーキャンペーン期間中

特典1 ご来店された人数×最大1万円割引!!

例えは ご家族8名分 × 1万円 = 8万円

※値引きの上限を本体・外柵セットの場合、10名様10万円迄。
※本体のみ・外柵のみの場合は、半額5万円×10名様迄。

特典2 家系図が記入できる掛軸または寄物を差し上げます!!

特典3 選べるグルメカタログプレゼント!!

※特典は期間中ご成約された方が対象です。

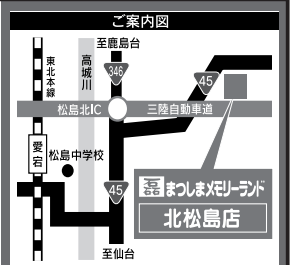

厚生労働行政モニター募集

内容 厚生労働省への意見・要望・調査報告(定期・不定期)など

募集対象 厚生労働行政に関心を持つ20歳平成20年4月1日現在)以上の日本国民(議会議員・公務員などを除く)

謝礼金 報告書1件2,000円(予定) 随時報告1人12,000円(予定)
募集期間 1月7日(月)~1月18日(金)(消印有効)
応募方法 詳細は左記へ
問 厚生労働省大臣官房総

務課広報室
☎03・5253・1111

(財)石巻地区勤労者サービスセンター嘱託職員募集

募集対象 パソコン操作が可能な方 1人

業務内容 一般事務として、3月1日(土)~臨時職員4月1日(火)~1年間 嘱託職員(最長3年)

募集期間 1月15日(火)~1月31日(木) 9時~17時
履歴書(写真貼付)持参
問・申し込み (財)石巻地区勤労者サービスセンター
☎93・9238

石巻専修大学奨学生募集

採用人数 5人(審査で決定)
貸与方法 3月に一括貸与
貸与額

新入学生 理工学部160万円
経営学部120万円
在学学生 理工学部130万円、経営学部90万円

返済期間 卒業後1年据え置き、10年以内(無利子)
応募資格 平成20年4月に入学する方または在学する見込みの方で、石巻圏域に2年以上住所を有する方
募集期間 1月15日(火)~2月29日(金)

問 (財)石巻地域高等教育事業団事務局 ☎95・1111

窓口時間延長のお知らせ

・1月は第3火曜日に

19時まで窓口業務を延長、窓口延長は本庁舎・矢本庁舎のみです。ご注意ください。

日時 1月15日(火)~19時
内容 住民票・印鑑証明・印鑑登録・戸籍(除籍)謄抄本・税証明・母子手帳交付など
問 市民課窓口サービス班
☎内線1122

放課後児童クラブ指導員募集

資格・対象 年齢20歳以上で子どもが好きで心身ともに健康な方(保育士資格は無しでも可)

勤務内容 保護者が労働などにより昼間家庭にいない小学校1~3年生の児童に対し、適切な遊びや生活の場を与え健全育成を図る

勤務時間 授業終了後~18時 ただし土曜日、長期休業日開設クラブは、8時30分~18時

賃金 時給780円程度

募集人員 若干名(採用については、面接の上決定)

締め切り 2月29日(金)まで履歴書(写真貼付・資格有の方のみ)資格証の写を持参

面接日時 3月11日(火)14時30分~(予定)

問・申し込み 福祉課子育て支援班 ☎内線1185

平成20年度 東松島市奨学金貸与学生募集

貸与条件 学校教育法による高等学校や大学などに就学し、次の要件を備える者

優秀かつ心身ともに健康で、成業の見込みがあること
市内に住所を有し、2年以上居住していること

国およびほかの地方公共団体、または公共団体から奨学金などの貸与を受けていないこと

就学困難な生計状態であること

貸与額(新規申込者に限る)

高等学校生(中等高等学校の後期課程並びに特別支援学校(盲学校、ろう学校など)の高等部を含む)

月額20,000円以内

高等専門学校生(1学年~3学年) 月額20,000円以内
(4学年以上) 月額35,000円以内

専修学校生(高等課程) 月額20,000円以内
(専門課程) 月額25,000円以内

大学、短期大学、大学院生 月額35,000円以内

配布場所 1月15日(火)より市民課窓口、鳴瀬庁舎教育総務課、野蒜出張所にて申し込み用紙を配布

申込期間 2月1日(金)から3月14日(金)まで教育委員会教育総務課で申し込みを受け付けします

償還 卒業の1年後から10年以内に月賦・半年賦・年賦のいずれかで償還していただき、無利子です

問・申し込み 教育委員会教育総務課

☎内線2213・5154

やもと

整骨院

矢本駅前 ゆづと1F

☎83-5980

診療科目

骨折・脱臼・捻挫
挫傷・労災・交通事故

| 受付時間 | 月 | 火 | 水 | 木 | 金 | 土 |
|-------------|---|---|---|---|---|---|
| 8:30~12:00 | ○ | ○ | ○ | ○ | ○ | ○ |
| 14:00~19:00 | ○ | ○ | ○ | ○ | × | △ |

※定休日：日曜日(祝日は営業しています)

無料

送迎サービス
実施中

お知らせ

このような症状の方、お気軽に相談ください。

首肩

腰

膝

交通事故・労災も相談OK!

- 初診の際は、健康保険証をお持ちください。
- 来院が困難の方は、送迎サービスをご利用できます。

石巻広域都市計画および 松島観光都市計画下水道の 変更説明会

市流域関連下水道の排水計画に係る都市計画の変更について、説明会を開催します。

日時 1月15日(火)
18時30分

場所 市コミュニティセンター
問 都市計画課都市計画班
☎内線1271

石巻青果花き地方卸売 市場整備計画(都市計 画決定)説明会

日時 1月16日(水)
18時30分

場所 市コミュニティセンター

問 都市計画課都市計画班
☎内線1271

子どものうつ病対応 講演会

近年、子どものうつ病が一般の認識より多いことがわかってきています。そこで、子どものうつ病の特徴や対応について講演会を開催します。

日時 2月13日(水)
15時

場所 市コミュニティセンター
講師 原クリニック院長
原敬造氏

内容 子どもへのうつ病、特徴と対応の仕方
問 福祉課福祉班 ☎内線
1174・1175



東名カキ処理場の様子

カキむき見学・体験&直売

内容 カキ処理場のカキむき作業見学・体験と直売
日時 1月12日(土)～3月1日(土)の毎週土曜日
9時～13時 1週間前の予約であれば平日も可
場所 東名漁港東名カキ処理場
料金 カキむき作業見学・体験無料。参加者特典は採れたてのカキ無料試食
○生カキ500g 1,000円
○殻カキ12個 500円
問 県漁業協同組合鳴瀬支所
☎88・3133

奥松島縄文村歴史資料館開館15周年記念 縄文村シンポジウム

『日本人は何を食べてきたか?』

日時 1月20日(日)13:00～16:30

場所 市コミュニティセンター

内容 第1部 対談「日本人は何を食べてきたか?」
遺跡や文献、文字資料、植物学などによる最新のデータなどから日本人の食の歴史を探ります。

講師 岡村道雄氏(奈良文化財研究所企画調整部長・考古学)、鈴木三男氏(東北大学植物園園長・植物学)

第2部 シンポジウム「東松島の食の歴史を探る!」
里浜貝塚や赤井遺跡などの発掘によって、明らかになる地中に埋もれた東松島の歴史。現在まで引き継がれた漁業と農業から、東松島の食の歴史を探ります。

司会 岡村道雄氏 パネラー 鈴木三男氏、齋野裕彦氏(仙台市教育委員会・考古学)、櫻井幸作氏(民宿経営・漁業)、山崎恵章(赤井コミュニティ推進協議会会長・農業)、菅原弘樹氏(奥松島縄文村歴史資料館・考古学)
問 奥松島縄文村歴史資料館 ☎88-3927

第65回いきいき健康講座

テーマ 「たばこ健康」あなたどちらを選びますか
日時 1月23日(水) 18時30分～20時

講師 矢内勝先生(石巻赤十字病院呼吸器科部長)

場所 市コミュニティセンター
入場料 無料

主催 医療法人医徳会 真壁病院

問 真壁病院
☎82・7111



相談

心の健康相談

イライラやストレスなどの悩みおよび認知症や精神疾患で相談したいことのある方は、お気軽にご相談ください。

相談日 1月15日(火)
14時

場所 矢本保健相談センター
担当医 こだまホスピタル

虎岩武志氏
申し込み 1月8日(火)まで

に電話で予約ください
問 福祉課福祉班 ☎内線
1174・1175

家具の移動、お手伝いします

ご老人だけの世帯でも安心してご用命下さい

熊本県より19年度産新草の畳表が入荷しています
新草ならではの色合いと香りをお楽しみください
日焼けのしない「和紙畳」も好評承り中!!

清水畳店(一級技能士の店)

(矢本駅前 ゆがと西隣) TEL82-2448

1/18・19 初売!

(金) (土)

石のじょうとういつわ

株上東五和

東松島市牛綱字駅前1丁目3-9
(R45・JR小野駅前)

墓石
建築貼り石

TEL/0225(86)1131・FAX/0225(86)1132
http://www.jotoitsuwa.com

無料「法律・家計相談」

クレジット・消費者ローン
の多重債務返済でお困りの方
へ弁護士が無料相談します。

予約受付日 1月16日(水)

17日(木) 9時30分～16時

30分 先着36人

予約電話番号 ☎022・263・

7961

日時 1月23日(水) 9時

30分～16時30分

問 東北経済産業局産業部

消費生活課 ☎022・263・1

111

無料人権相談所開設

毎日の暮らしの中で起こる

さまざまな問題、暴力、いじめ、
家庭問題などの相談を人権擁
護委員が受けます。相談は無
料で秘密は堅く守られます。

日時 1月11日(金) 10時

15時

場所 市コミュニティセンター

問 市民課窓口サービス班

☎内線11229

司法書士無料相談

内容 土地境界/土地売
買・登記/相続/多重債務
(140万円まで)・破産/少額
訴訟などの法律相談秘
密厳守)

日時 1月11日(金) 10時

15時

労働関係無料相談

長時間労働・残業手当・休日
休暇・労働条件の変更・解雇退
職・いじめなど労働関係の相
談に応じます。お気軽に相談
ください(相談無料・秘密厳
守)。

日時 月～金曜日 14時～

20時 土曜日 13時～18時

場所 仙台市青葉区一番町

2丁目5・22 穴吹第19仙
台ビル4階

場所 市コミュニティセンター
申し込み 事前に電話予約
が必要です(8人限定)
問 総務課総務班 ☎内線
1217

中小企業経営者の皆さんへ

ご利用ください!

経営の出前相談・
経営に関する様々なご相談
にお答えします。県職員が直
接皆さんの会社やお店に何ッ
てアドバイスします。または、
電話相談も可能です。
費用は無料、ご相談内容の秘
密は厳守します。お気軽に問
い合わせください。

問 県商工経営支援課

☎022・211・2742

どんと祭

日時 1月14日(月)15時～受け付け 17時～20時

場所 矢本運動公園

注意事項

松飾などは、どんと祭当日の15時以降にお持ちくだ
さい。

須賀神社へは納めないでください。

ダイオキシン発生防止のため、ビニール・プラスチック
類は取り除いてお持ちください。

問 市商工会青年部 ☎82-2088

いま 東松島の「現在」を見つめ

「将来」の姿を描くために…

市民アンケート調査にご協力をお願いします

「まちづくり市民アンケート」は、市民の皆さんの要
望を的確につかみ、これからのまちづくりに生かして
いくため、毎年、定期的に市で実施しています。

今回のアンケート調査は、1月上旬に市内在住の満
18歳以上の市民のみなさまの中から1,200人を無作為
に抽出して、調査用紙を郵送で配布・回収します。

調査は無記名方式で、統計的に整理しますので、回答
者の方にご迷惑をおかけすることはありません。

調査用紙が届いた市民の皆さんには、アンケートに
回答いただき、同封の返信用封筒で、1月25日(金)ま
でポストに投函くださいますよう、お願いします。

問 企画政策課企画政策班 ☎内線1232

市農業委員会委員選挙人名簿の登載申請

農業委員会等に関する法律施行令第3条の規定によ
り、平成20年1月1日現在の選挙人名簿の登載申請を
1月10日(木)まで農業委員会または選挙管理委員会
に提出してください。登載申請しないと投票できなく
なります。

なお、前年名簿に登載された方は12月中旬に申請書
を送付しています。

また、新規に登載をされる方は、農業委員会または選
挙管理委員会までご連絡ください。

名簿登載資格 市内に住所を有し、昭和63年4月
1日までに出生した者

田畑計10アール以上の農地の耕作業務を営む者

上記の者の同居の親族(6親等の血族および3親
等内姻族)またはその配偶者で、年間を通じておお
むね60日以上耕作に従事する者

問 市選挙管理委員会 ☎内線1215

チャンプで
成績あがったよ

中3入試直前土日ゼミ
好評受付中!!

真剣なら、本物の受験指導を

東松島校

CHAMP

チャンプ学習スクール

東松島校 0225-83-1401(ゆぶと内)

塩釜校/利府校/仙台東校/新富谷校/高校・個別校

チャンプ学習スクール 検索



下水道の接続工事をお考えのみなさまへ

～お見積からお気軽にご相談下さい～

(株)センショウ・テック.

住所 東松島市牛網字駅前2丁目3-11

TEL 87-2619 FAX 87-3958

融資のご相談も
お引き受けいたします



● 健康相談・予防接種のお知らせ

| 行 事 | 対 象 者 | 実施月日 | 受付時間 | 会 場 |
|-----------------|----------------------------|----------|-------------|-------------|
| 妊産婦・赤ちゃん健康相談 | 妊産婦および生後3ヵ月程度までの乳児 | 1月15日(火) | 9:30~11:30 | 矢本子育て支援センター |
| B C G 予 防 接 種 | 平成19年9月14日~10月29日生まれ(矢本地区) | 1月29日(火) | 13:00~13:30 | 矢本保健相談センター |
| 7 ヲ 月 健 康 相 談 | 平成19年6月生まれ | 1月30日(水) | 9:00~9:20 | 矢本保健相談センター |
| 10 ヲ 月 健 康 相 談 | 平成19年3月生まれ | 1月30日(水) | 13:00~13:20 | 矢本保健相談センター |
| 三 種 混 合 予 防 接 種 | 平成19年4月~6月生まれ 1回目(矢本地区) | 1月10日(木) | 13:00~13:30 | 矢本保健相談センター |
| | 平成19年7月~9月生まれ 1回目(矢本地区) | 1月22日(火) | 13:00~13:30 | 矢本保健相談センター |
| | 平成19年2月~5月生まれ 3回目(鳴瀬地区) | 1月11日(金) | 13:00~13:30 | 鳴瀬保健相談センター |
| | 平成19年6月~9月生まれ 1回目(鳴瀬地区) | 1月21日(月) | 13:00~13:30 | 鳴瀬保健相談センター |
| | 平成19年4月~6月生まれ 2回目(矢本地区) | 2月1日(金) | 13:00~13:30 | 矢本保健相談センター |
| 麻しん風しん混合予防接種 | 平成18年8月~10月生まれ 第1期(矢本地区) | 1月18日(金) | 13:00~13:30 | 矢本保健相談センター |
| 子 ども 健 康 相 談 | 乳幼児およびその保護者の方 | 1月21日(月) | 9:30~11:30 | 矢本保健相談センター |

該当外で接種希望の方は、ご連絡ください。

予防接種の該当者には事前に予診票を送付します。予診票が届かない方と転入された方はご連絡ください。

乳幼児の健康診査の日程は、生涯学習カレンダーまたは個人通知をご覧ください。

問 国保健康課健康推進班 ☎内線3103

平成20年度 各種検診の申込について

平成20年度の各種検診申込書については、1月末までに各世帯に通知します。

この申込書では、各種がん検診や基本健康診査、インフルエンザ予防接種などの申し込みを受け付けしますので、受診を希望する・しないに関わらず、希望を申込書に必ず記入のうえ、期限までに返信してください。

問 国保健康課健康推進班 ☎内線3102・3109

子どもの個別心理相談会

相談日 1月17日(木)13時~(各50分ずつ)

場所 矢本保健相談センター

担当カウンセラー 今野広子心理士

申し込み 1月10日(木)まで電話で予約ください。

問 国保健康課健康推進班 ☎内線3106

献血にご協力ください

移動献血車が来ます。皆様のご協力をお願いします。

実施日 1月13日(日)10:00~12:00/13:00~16:00

場所 ヨークベニマル矢本店

実施日 2月10日(日)10:00~12:00/13:00~16:00

場所 ロックタウン矢本

どちらも今回の献血は、16・17歳の方は200cc献血を実施します。18歳以上の方は、400cc献血のみ実施します。

問 国保健康課健康推進班 ☎内線3102・3109

● 休日診療担当医院表 ●

午前9時~午後5時まで

| 月 日 | 小 児 科 | | 矢 本 地 区 | | 鳴 瀬 地 区 | |
|-----------|------------|-----------|-------------------|-----------|---------|-----------|
| | 医 院 名 | 電 話 | 医 院 名 | 電 話 | 医 院 名 | 電 話 |
| 1 / 1(火) | 佐久間眼科小児科医院 | 92 - 7651 | | | | |
| 1 / 2(水) | おおば小児クリニック | 93 - 9693 | | | | |
| 1 / 3(木) | 田中小児科医院 | 22 - 1714 | | | | |
| 1 / 6(日) | 中山こどもクリニック | 95 - 4121 | いしがき・みみはな・のどクリニック | 84 - 1187 | 鳴瀬中央医院 | 87 - 3853 |
| 1 / 13(日) | 阿部こどもクリニック | 22 - 1152 | ひかりサンテクリニック | 84 - 1333 | | |
| 1 / 14(月) | 北川小児科医院 | 22 - 0208 | 石垣クリニック | 83 - 7070 | | |
| 1 / 20(日) | 佐久間眼科小児科医院 | 92 - 7651 | 伊東胃腸科内科 | 82 - 6666 | | |
| 1 / 27(日) | おおば小児クリニック | 93 - 9693 | かしわや内科クリニック | 83 - 2003 | 佐幸内科 | 88 - 3737 |

■ 広告を掲載しませんか ■

「市報ひがしまつしま」に掲載する広告を募集しています。広告欄を使って、会社やグループをど~んと宣伝しませんか?

■ 掲 載 枠 第1種広告 10,000円(45mm×85mm)

第2種広告 20,000円(45mm×180mm)

■ 応 募 締 切 掲載希望月号の前々月(土、日曜日または休日の場合はその前日)

例) 3月号掲載... 1月31日(木) 4月号掲載... 2月29日(金)

■ 問 企画政策課情報広報班 ☎内線1236



SPEEDY30分車検

TEL 87-3818

各社新車、中古車販売

(有)鳴瀬富山自動車

FAX 87-3817

〒981-0303 東松島市小野字中央2-2

板金・塗装
fabrica
東松島小野店



戸籍のまど

平成19年11月届け出分
(11月1日～11月30日)
敬称略・希望者のみ掲載しています

結婚

| | |
|------|--------|
| 行政区 | 氏名 |
| 往還上 | 藤田 哲郎 |
| 石巻市 | 阿部 綾子 |
| 石巻市 | 佐竹 秀紀 |
| 立沼 | 尾形 一美 |
| 上河戸一 | 松山 伸之 |
| 上河戸三 | 佐々木 千晶 |
| 西福田下 | 村上 敏朗 |
| 裏一 | 木村めぐみ |
| 関の内三 | 石田 真彦 |
| 登米市 | 相澤 晃子 |
| 南一 | 雲石 義和 |
| 南一 | 高橋 真奈 |
| 貝田 | 錦部 秀一 |
| 石巻市 | 村上 知佳 |
| 関の内二 | 小笠原 健二 |
| 作田浦 | 荒川 博美 |
| 五味倉 | 菅原 義雄 |
| 韓国 | 宋 銀姫 |
| 石巻市 | 相澤 健一 |
| 高田 | 尾張 友香 |
| 手招 | 片倉 武 |
| 青森県 | 鹿内 朋 |
| 仙台市 | 佐々木 英彦 |
| 小野下 | 高山 智恵 |
| 関の内一 | 佐藤 強 |
| 上浜一 | 相澤 美貴子 |
| 小分木 | 奥田 善也 |
| 仙台市 | 半澤 由美 |

お誕生

| | |
|------|--------|
| 仙台市 | 佐々木 良太 |
| 東大溜 | 齋藤 芳恵 |
| 石巻市 | 宇都宮 一 |
| 石巻市 | 吉田 麻衣 |
| 行政区 | 氏名 |
| 新川前 | 鹿野 凛夢 |
| 河戸 | 三浦 大篤 |
| 貝殻塚二 | 青木 愛佳 |
| 若葉 | 森 還奈 |
| 柳北 | 山本 乃丞 |
| 下町三 | 長島 楓 |
| 柳北 | 阿部 花梨 |
| 下浜一 | 外山 みずほ |
| 下浦市営 | 平 歩夢 |
| 貝殻塚一 | 渡部 翔真 |
| 作田浦 | 小竹 楓果 |
| 下浦市営 | 加藤 慎 |
| 中 | 佐々木 楓月 |
| 下町五 | 谷地 光希 |
| 南一 | 清水 佑太 |
| 上小松 | 白戸 彰冬 |
| 往還下 | 山田 琴音 |
| 里南 | 櫻井 拓海 |
| 柳北 | 及川 悠悟 |
| 五味倉 | 五十嵐 凛 |
| 西福田上 | 丹野 康平 |
| 寺 | 川田 丈一郎 |
| 栗原市 | 千葉 琥太郎 |
| 横沼二 | 高橋 綾乃 |
| 小松台 | 谷津 蓮翔 |
| 新東名南 | 高橋 龍人 |
| 東大溜 | 阿部 一路 |
| 往還下 | 菅原 莉乃 |

お悔やみ申し上げます

| | |
|------|---------|
| 下町三 | 武山 愛実 |
| 柳北 | 高橋 優斗 |
| 行政区 | 氏名 |
| 小野下 | 丁子 英子 |
| 駅前 | 三浦 豊 |
| 若葉 | 茄子川 たま子 |
| 月浜 | 木村 明則 |
| 上河戸一 | 田村 くに子 |
| 亀岡南 | 尾形 ともよ |
| 大浜 | 尾形 秀治 |
| 亀岡南 | 加藤 孝仁 |
| 関の内二 | 阿部 壽郎 |
| 関の内二 | 濱谷 清美 |
| 河戸 | 松川 忠八 |
| 南新二 | 佐藤 武紀 |
| 東名新場 | 國井 とよ子 |
| 小松台 | 佐島 雄八 |
| 下町四 | 浅野 せつ子 |
| 下町四 | 中野 エキ子 |
| 道地 | 鹿野 貞子 |
| 上町二 | 阿部 れつ子 |
| 小野下 | 土佐 まさ子 |
| 河戸 | 高橋 雄 |
| 新東名北 | 永沢 文章 |
| 横関 | 伊藤 弘一 |
| 亀岡西 | 高橋 さつよ |
| 六槍 | 一條 正人 |
| 上河戸三 | 石山 ふみ子 |
| 南四 | 島山 稔 |
| 道地 | 千葉 泰子 |
| 上納 | 内海 忠克 |
| 裏 | 遠藤 孝夫 |
| 駅前 | 佐々木 禮次郎 |

享年 79 91 74 85 69 93 79 91 81 54 84 75 91 89 72 84 94 86 82 58 48 58 41 95 95 82 78 84 81 94

市の人口

(平成19年12月1日 現在の住民基本台帳)

| | |
|-----|----------------|
| 男 | 21,487人 (- 2) |
| 女 | 22,320人 (- 29) |
| 計 | 43,807人 (- 31) |
| 世帯数 | 14,893戸 |

()内は前月比

| | |
|------|--------|
| 下浜一 | 佐藤 まさる |
| 小野上 | 三浦 さつき |
| 横沼東 | 穴戸 國男 |
| 西福田下 | 小野 晴夫 |
| 表 | 松阪 りょう |
| 下町一 | 浅野 とくの |
| 往還上 | 常盤 眞一 |
| 南五 | 小松 昭夫 |
| 柳西 | 千葉 実 |
| 東名新場 | 阿部 きの |
| 中 | 阿部 喜一 |
| 鹿妻一 | 本田 ちやほ |
| 中下 | 小山 ゆき |
| 表 | 高橋はる子 |
| 立沼 | 昆野 清記 |

お詫びと訂正

市報ひがしまつしま12月号の11ページにおいて誤った表記がありました。訂正してお詫び申し上げます。

【一般会計】 税負担 市民1人当たり、857、690 85、769

編集室から

新年明けましておめでとうございます。今年は皆さんにとっても良い年になるよう祈念いたします。さて、来る1月24日(木)から三陸自動車道、鳴瀬奥松島IC(石巻河南IC)の区間が無料開放されます。(24頁下方略図参照)これにより桃生津山ICまで無料通行になり大幅な時間短縮。ガソリン代高騰の折、出かける際に活用したいものです。

また、開放当日には矢本PAでイベント(10時～農産品・水産品販売や11時30分～カキ汁の無料配布など)が開催される予定です。

できれば早く仙台方面も無料化して欲しいと思いますが、当分無理かな。 藤田

今月号の新春対談で、これからのまちづくりについて話がされました。地域ごとに進捗状況や課題は違いますが、代表で話をいただいた方々には、これからの地域の取り組みを考えながら、思いを語っていただきました。

テーマにもあったとおり、今年は一層まちづくりの取り組みが本格化します。大変なこともありますが、自分たちでいるいろとできることは夢のあることでもあると思います。

夢をかなえるためには努力はつきもの。私個人としても、まちづくりのみならず今年も、自分の目標実現に向けて努力を惜しまない年にしたいと思います。 尾形

市報掲載写真(JPGデータ)の提供を希望の方は、情報広報班(☎内線1238)までご連絡ください。データでお渡しします。

市民のカレンダー 1月 ~January~ 1月1日~2月2日

| 日 ~SUN~ | 月 ~MON~ | 火 ~TUE~ | 水 ~WED~ | 木 ~THU~ | 金 ~FRI~ | 土 ~SAT~ |
|---|---|--|--|---|--|----------------------------------|
| 1月1日 ~ 県飲酒根絶条例施行  東松島市から 飲酒運転を根絶しよう!! | | 1 元旦 図書館休館日 延びる開眼多幸上げまつり 野蒜海岸 6:00 | 2 図書館休館日 | 3 図書館休館日 | 4 市役所仕事始め 2008新春祝賀会 ヌーベル菊亭 17:00 | 5 おはなし会 ☒ 15:00 |
| 6 ㉔ 消防出初め式 鷹来 8:00 交通・防犯関係団体出動式 ☒ 11:00 | 7 図書館休館日 | 8 第3学期始業式 (市内小中学校・市立幼稚園) 機能訓練 ☒ 9:30 行政・生活相談 小野公民館10:00 | 9 ㉑ おはなし会 ☒ 15:00 | 10 ㉒ 夜間開館 ☒ ~19:00 囲碁将棋のつどい ☒ 10:00 | 11 ㉓ 行政相談 ☒ 10:00 司法相談 (東) 10:00 無料人権相談 (東) 10:00 | 12 ㉑㉒ おはなし会 ☒ 15:00 |
| 13 ㉔㉑ 成人式 13:00 (東) | 14 成人の日 図書館休館日 | 15 図書館休館日 自由参観日・校内書き初め展(宮戸小~17日) 市民課窓口延長 ~19:00 | 16 ㉑ おはなし会 ☒ 11:00 15:00 | 17 ㉒ 夜間開館 ☒ ~19:00 囲碁将棋のつどい ☒ 10:00 | 18 ㉓ 生活相談 ☒ 10:00 | 19 ㉑㉒ おはなし会 ☒ 15:00 |
| 20 ㉔㉑ | 21 図書館休館日 市民参観(鳴瀬一 中学区~23日) 校内書き初め展 (矢本東小・赤井南 小・大塩小~25日、 赤井小・小野小、浜 市小~23日、野蒜 小~24日) | 22 校内書き初め展 (大曲小~25日) 機能訓練 ☒ 9:30 | 23 ㉑ わらべうたであそ ぼう ☒ 11:00 15:00 おはなし会 ☒ 11:00 15:00 犬・猫引取り日 (鳴保)9:50~10:00 (矢保)10:15~10:30 | 24 ㉒ 夜間開館 ☒ ~19:00 囲碁将棋のつどい ☒ 10:00 三陸自動車道無料 化イベント 矢本PA 10:00 | 25 ㉓ 図書館休館日 (整理日) | 26 ㉑㉒ おはなし会 ☒ 15:00 |
| 27 ㉔㉑ | 28 図書館休館日 | 29 和太鼓発表会(赤 井小1~4年) | 30 ㉑ おはなし会 ☒ 11:00 15:00 | 31 ㉒ 夜間開館 ☒ ~19:00 囲碁将棋のつどい ☒ 10:00 | 2/1 ㉓ 幼稚園一日入園 (中央幼・大曲幼) | 2 おはなし会 ☒ 15:00 |

1月24日三陸道「鳴瀬奥松島IC ~石巻河南IC」が無料開放

無料開放に伴う交通規制(工事)にご注意ください

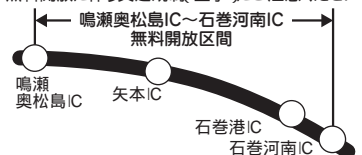

上記区間が1月24日(木)に無料開放です

体育施設一般開放日

- ㉑...市民体育館
- ㉒...パウンズ88
- ㉓...赤井地区体育館
- ㉔...テニスコート
(矢本運動公園)

日時を変更する場合があります。お問い合わせは、スポーツ振興班まで ☎82-9030

お問い合わせはこちら

| 市役所ほか | 電話番号 | 市役所 | 電話番号 |
|-------|---------|------------|---------|
| ☒ | 82-1111 | (東)... | 82-6969 |
| (鳴総) | 82-1111 | (曲)... | 82-5965 |
| (矢保) | 82-1123 | | |
| (鳴保) | 82-1111 | 市体 | 82-9030 |
| (老) | 83-2851 | (赤体) | 82-6803 |
| (矢子) | 84-2676 | (矢運) | 82-6804 |
| (鳴子) | 87-2338 | (鷹来) | 82-1101 |
| (鷹) | 82-1120 | (奥運) | 82-1101 |
| (縄文) | 88-3927 | | |
| (鷹) | 84-1770 | | |
| | | (バウンズ88含む) | 88-4588 |
| | | (健増) | 84-3855 |

