

2015 **6.1**

市報

ひがしまつしま

復興と明るい未来へ向かって

東松島市の平成27年度予算の概要

震災で被災し、不通となっていたJR仙石線の陸前小野—高城町間の運行が5月30日(土)に再開し、4年2か月ぶりに東松島市と仙台市が鉄道路線でつながりました。また東北本線に乗り入れる「仙石東北ライン」が開業したのを記念して、同日、式典やイベントが盛大に行われ、会場は笑顔にあふれました。仙石線の全線再開で市民の利便性が向上するとともに、観光客が訪れやすくなるなどまちの活性化が期待されます。

今号の特集では、復興へ向かって一層の加速が図られるように編成した平成27年度予算(当初)の概要を紹介します。



写真…JR仙石線陸前小野—高城町駅間の運行が再開し、東松島の復興がより一層進むことが期待されます(新・野蒜駅ホーム)

市報
ひがし
まつしま
No.172

- 特集 東松島市の平成27年度予算の概要 ----- P2~P4
- まちの情報広場 ---- P5~P8
- City View ----- P10~P11
- 知っ得情報 ----- P14~P17
- 戸籍のまどほか ----- P19
- 市民協働のまちづくり ----- P9
- もっと知りたい!ひがしまつしま ---- P12~P13
- ヘルシーインフォメーション ----- P18
- 市民のカレンダー ----- P20



東松島市キャラクター イート&イーナ (右) (左)

平成27年度 東松島市当初予算を公表します

～市制施行10周年「新たなまちづくり」に向けて～



**平成27年度当初予算は
総額978億6,423万円を計上**

平成27年度当初予算

平成27年度の当初予算は、東松島市が掲げている「復興まちづくり計画」の集中復興期の最終年度に当たることから、「復興の加速化」を推進し、更には発展期に移行し「具現化」を意識した予算編成としています。

当初予算額の状況は、一般会計並びに9つの特別会計を合わせて、978億6,423万円(対前年度比32・7%増)で編成しました。

東松島市の財政状況として歳入については、市税の中心である個人住民税および固定資産税は、復興需要の影響を受け増加が見込まれており、震災以前の水準に戻りつつあります。

このような状況を踏まえ、復興財源として本市の震災復興特別交付税については、対前年度比19億7,616万円の収入増を見込んでいます。

歳出については、前述の通り集中復興期の最終年度に当たると、復興・復興事業に伴う当初

予算を重点化していま

す。このほか、本市でも少子高齢化が進んでおり、超高齢化対応による社会福祉関係費をはじめ、子育て支援施策に対する児童福祉関係費も増加しています。

以上の状況を踏ま

えながら、27年度当初予算(一般会計)は総額668億9,570万円となり対前年度比31・3%の大幅な増となりました。これは一般会計当初予算としては過去最大です。

一般会計 歳入予算

一般会計歳入予算は大きく二つの財源に分けられています。一つは『**自主財源**』です。

自主財源とは、市税や繰入金、各種分担金や使料、手数料など、市が自主的に収入しうる財源をいいます。

もう一方は『**依存財源**』となります。国や県からの交付金や、建設事業等に

当てられる長期借入金である市債などがこれに当たります。

自主財源

自主財源は行政活動の自主性と安定性を確保できるかどうかの、ひとつの大きな基準となります。本市の自主財源は歳入全体の64・9%となっています。

市税は、市民税・固定資産税・軽自動車税等がこれに当たり、いずれも増収が見込まれます。これらは納税者所得の回復、集団移転先の住宅再建が促進されることなどが要因で、増加が見込まれており、震災以前の水準に戻りつつあります。市税総額としては35億2,917万円となり対前年度比9・4%増になっています。

繰入金は、防災集団移転促進事業等の復興事業費に東日本大震災復興交付金事業基金繰入金を計上し、宮野森小学校および鳴瀬未来中学校に係る災害復旧事業に公共施設整備及び大規模改修基金

繰入金を計上してあります。繰入金総額としては389億7,190万円となり対前年度比57・6%増になっています。

依存財源

国から交付される地方交付税については、復興交付金事業に係る地方負担分や復興支援に要する自治法派遣職員および任期付職員の人件費などに係る震災復興特別交付税の伸びが大きく、対前年度比14・4%増となっています。

国庫支出金については、指定避難所太陽光発電設備等整備に伴う再生可能エネルギー等導入補助金を計上してあります。

が、宮野森小学校および鳴瀬未来中学校土地購入に係る公立学校施設災害復旧費負担金の減により、国庫支出金総額では、29億3,180万円となり対前年度比0・7%減となっています。

しかし、県支出金については、震災による失業者等の雇用の場を確保するため宮城県緊急雇用創出事業補助金および漁港災害復旧事業費補助金を計上し、県支出金総額では33億4,286万円となり対前年度比1・0%増となっています。

平成27年度当初予算(一般会計)の状況(歳出)

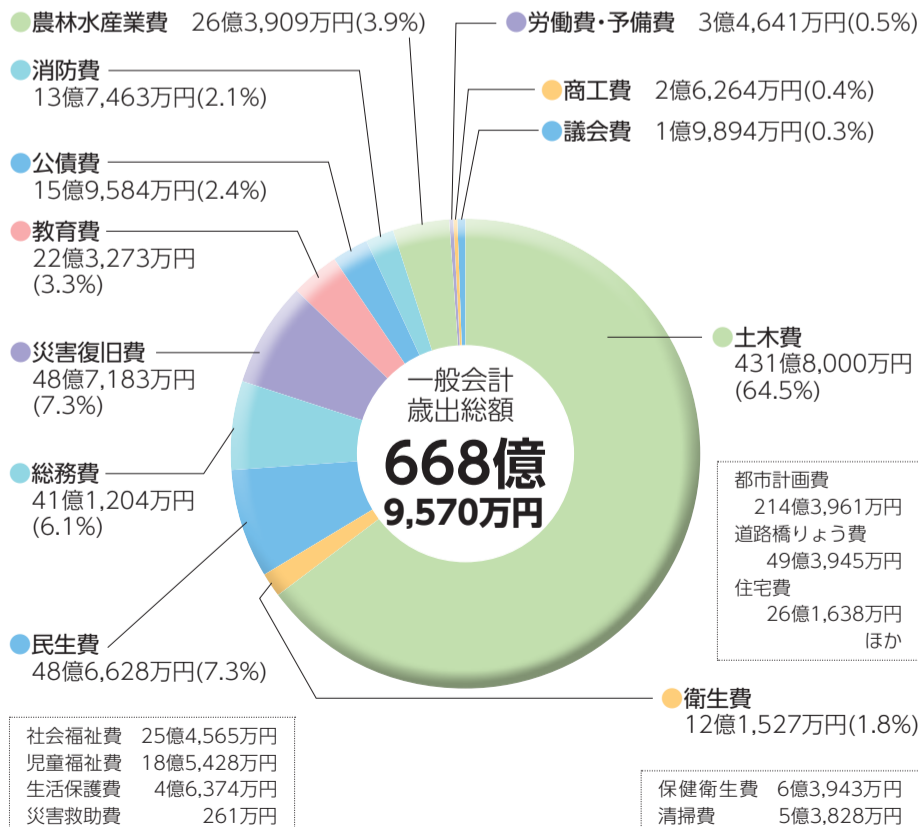

平成27年度当初予算(一般会計)の状況(歳入)

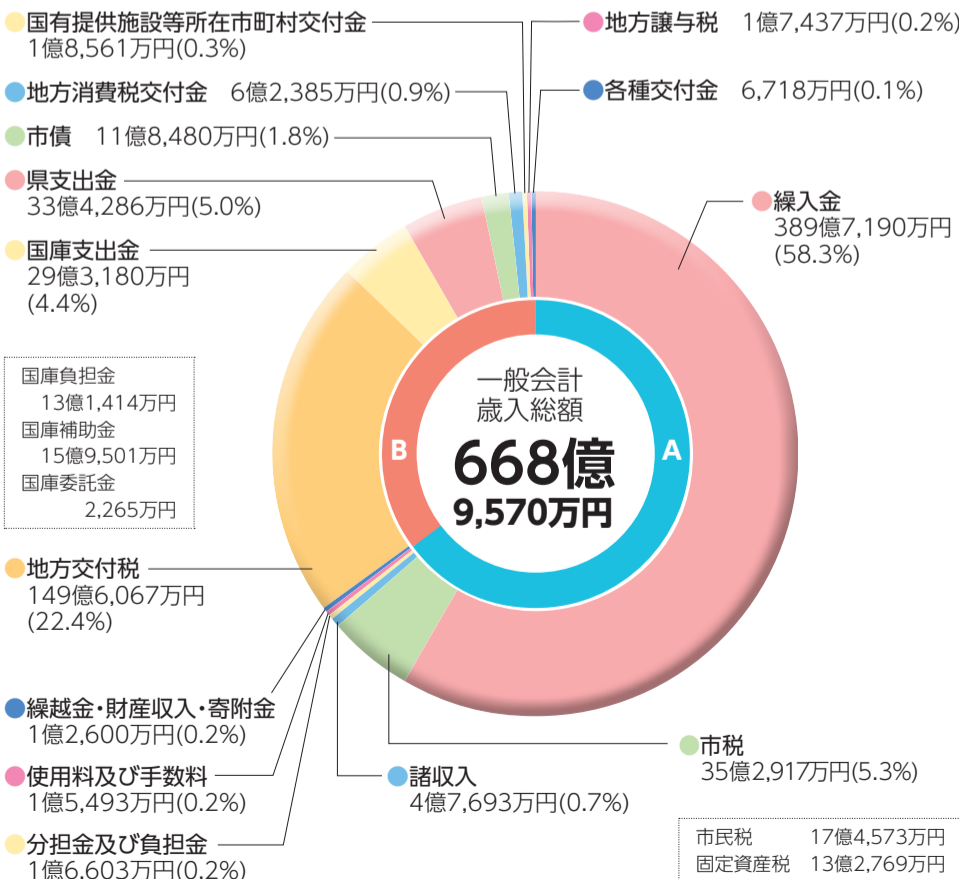

A 自主財源 434億2,456万円(64.9%) **B 依存財源** 234億7,114万円(35.1%)

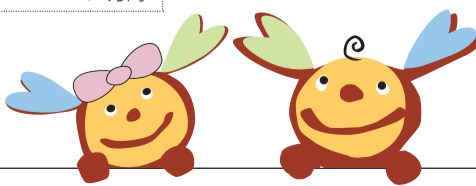

主な科目別に見る市民1人当たりに必要な金額と負担する金額

様々な行政サービスを提供するための『必要な金額』、それに対して皆さんに納めていただいている市税や、各種使用料、負担金などを『負担額』とすると、市民1人当たりそれぞれいくらになるのでしょうか。

人口:40,138人(平成27年3月末現在)

【○○○費】	【総務費】	【民生費】	【衛生費】	【農林水産業費】	【土木費】
必要額(単位:円)	102,448円	121,239円	30,277円	65,751円	1,075,789円
負担額	5,896円	6,978円	1,743円	3,784円	61,916円
【全 体】	【消防費】	【教育費】	【公債費】	【災害復旧費】	【その他】
1,666,643円	34,248円	55,626円	39,759円	121,377円	20,129円
負担充足率 5.8%					
95,923円	1,971円	3,202円	2,288円	6,986円	1,159円

平成27年度各種会計の当初予算

(単位:千円,% △はマイナス(減))

会計区分	平成27年度	平成26年度	増減額	増減率	
一般会計	66,895,700	50,934,000	15,961,700	31.3	
特別会計	国民健康保険特別会計	6,186,199	5,217,411	968,788	18.6
	後期高齢者医療特別会計	339,626	348,708	△9,082	△2.6
	介護保険特別会計	2,945,465	2,884,428	61,037	2.1
	農業集落排水事業特別会計	138,007	189,361	△51,354	△27.1
	漁業集落排水事業特別会計	9,031	1,150	7,881	685.3
	下水道事業特別会計	10,431,725	5,303,886	5,127,839	96.7
	野蒜北部丘陵地区土地 区画整理事業特別会計	7,011,335	7,210,500	△199,165	△2.8
	東矢本駅北地区土地 区画整理事業特別会計	914,541	1,649,400	△734,859	△44.6
	大曲浜地区土地 区画整理事業特別会計	2,992,600	0	2,992,600	皆増
	特別会計小計	30,968,529	22,804,844	8,163,685	35.8
合計	97,864,229	73,738,844	24,125,385	32.7	

一 般 会 計 歳 出 予 算

歳出予算について、依然として財政状況が厳しい状況であることから、行財政改革に取り組み、限られた財源を最大限有効に活用し、震災復興事業を中心に確実な推進をするため編成しています。

土木費には、立沼浜市線をはじめ台前・亀岡線などの避難道路整備事業費を道路橋りょう費に計上し、集団移転事業として野蒜北部丘陵地区防集団地内に整備される公共施設などに係る用地購入費を都市計画費に計上しています。

また、柳の目地区災害公営住宅に係る用地取得費および東矢本駅北地区土地区画整理地内第二期分などの災害公営住宅購入費を住宅費に計上しています。

災害復旧費には、東名漁港などの農林水産業施設災害復旧費をはじめ、鳴瀬未来中学校用地および校舎、宮野森小学校校舎および屋外運動場整備等を文教施設災害復旧費に計上しています。

民生費には、子育て世代の負担軽減のための医療助成費や待機児童解消のための特定地域型保育運営助成に係る補助金などを計上しています。

各種特別会計の概要

特別会計は、市が特定の事業を行う場合、その事業で得られる収入を財源として支出するため、一般会計とは別に9つの特別会計を設け、それぞれに経理を行う会計です。特別会計全体の当初予算総額は309億6,853万円です。

社会保障に関する保険事業の財政運営は、長引く景気の低迷と震災の影響により、厳しい状況となっており、それぞれ一般会計からの繰入金も発生しています。

被災した都市基盤の復興・復興に対応するため、集団移転先である野蒜北部丘陵地区、東矢本駅北地区等の整備を実施する被災市街地復興土地区画整理事業に係る特別会計を設置しています。



平成27年度予算 予算復旧・復興事業の紹介

東松島市復興まちづくり計画に基づき実施する事業のうち、平成27年度当初予算・第1号補正予算に盛り込まれた事業を復興まちづくり計画の基本となる4つの政策分野別に分けて、復旧・復興の事業の内容を抜粋して紹介します。

支え合って安心して暮らせるまちづくり

暮らしやすい住居環境の整備

- 災害公営住宅整備事業 92億4,779万円
- 住宅再建独自支援事業(被災住宅再建・危険住宅移転) 41億8,130万円
- 応急仮設住宅サービス支援事業 6,091万円
- 震災無料循環バス運行事業 1,804万円

安心して心豊かに暮らせる生活環境の向上

- 小中学校災害移転復旧事業(宮野森小学校・鳴瀬未来中学校) 30億602万円
- 保育所災害復旧事業(小野・牛網保育所) 2億7,130万円
- 臨時スクールバス運行事業 1億8,735万円
- 被災者サポートセンター支援事業 1億400万円

地域コミュニティの自治力の醸成

- 被災地区センター整備事業 1億5,214万円
- 東松島市復興まちづくり推進員導入事業 7,845万円
- 地域コミュニティ復興支援事業 1,067万円



宮野森小学校完成予想図



鳴瀬未来中学校完成予想図

防災・減災による災害に強いまちづくり ～防災自立都市形成に向けて～

防災・減災型都市構造の構築

- 公共下水道復興事業(汚水・雨水) 85億306万円
- 野蒜北部丘陵地区被災市街地復興土地区画整理事業 65億4,430万円
- 東矢本駅北地区被災市街地復興土地区画整理事業 13億6,176万円
- 大曲浜地区被災市街地復興土地区画整理事業 44億2,263万円
- 避難道路整備事業 37億6,455万円
- 集団移転団地整備事業 30億5,055万円
- がけ地近接等危険住宅移転事業 1億1,383万円
- 津波避難施設整備事業 1,647万円
- 自主防災組織育成事業 870万円

防災自立都市の形成

- 津波復興拠点整備事業(東矢本駅北地区・野蒜北部丘陵地区) 55億3,949万円
- 防災施設整備事業(指定避難所再生可能エネルギー発電設備等) 2億1,226万円
- 消防施設復旧事業(消火栓・防火水槽等) 3,403万円



区画整理事業の様子(左の写真:野蒜北部丘陵、右の写真:東矢本駅北)

持続可能な地域経済・社会を創るまちづくり

持続可能な地域経済・社会の構築

- スマート防災エコタウン構築事業 3億586万円
- 被災家屋等太陽光発電等導入促進事業 2,527万円



家屋用太陽光発電設備の一例



スマート防災エコタウン構築事業(イメージ図) ※画像提供:積水ハウス

生業の再生と多様な仕事を創るまちづくり

生業の基盤整備と再生

- 漁港施設災害復旧事業 13億396万円
- 被災農家経営再開支援事業 6,065万円
- 中小企業災害復旧対策事業 3,759万円

企業誘致の促進と企業雇用の確保

- 被災農家雇用支援事業 928万円

観光資源の再構築と魅力づくり

- 観光物産振興事業 1,717万円



新遊覧船「嵯峨みらい」



農地再生の取り組みを行っています



今回お知らせした内容は、市のホームページでご覧いただけます。
URL: <http://www.city.higashimatsushima.miyagi.jp/>

■問 行政経営課行政経営班
☎内線1226・1227

被災したお住まいの再建を応援します

～東松島市における被災住宅再建支援制度等のお知らせ～



東日本大震災で被災した住宅を再建する場合の各種支援支援制度等を紹介します。詳しい内容については、各担当窓口へ問い合わせください。
※ここで掲載している支援制度等は現在受付中の支援事業分(平成27年4月現在)です。予算枠などの関係から申請受付を終了することもありますので、利用する際は必ずお問合せください。

区分	支援制度	対象	補助区分	支援概要	補助上限額(万円)	問合せ窓口	連絡先
建物本体	被災者生活再建支援制度	大規模半壊以上または半壊解体	基礎支援金	住宅の被害程度に応じて支給	37.5～100	東松島市 生活再建支援課 生活再建支援班	☎82-1111 内線1492
			加算支援金	住宅の再建方法に応じて支給	37.5～200		
	被災住宅再建支援事業 (平成27年4月より支援内容を拡充しました)	津波防災区域	補修	借入せずに補修した場合に経費補助	150		
			建設補助	借入せずに市内で建設・購入した場合に経費補助	300～350		
		津波浸水区域	補修	借入せずに補修した場合に経費補助	100		
			建設補助	借入せずに市内で建設・購入した場合に経費補助	300～350		
		市外津波浸水区域	建設補助	市外から転入し建設・購入した場合に経費補助	150		
非津波浸水区域 (地震被害)	建設補助	半壊以上で家屋を解体し、市内で建設・購入した場合に経費補助	150				
特別名勝松島地域景観形成助成事業			平成23年3月12日以降、特別名勝松島指定地域内に景観に配慮した建築物を新築・増築した場合に助成	居住用住宅: 50 事業用建築物:100	東松島市 生涯学習課文化財班	☎82-1111 内線3322	
建産材利用工コ住宅普及促進事業 (新築住宅支援)			県産材を一定以上使用する住宅に対する助成	50	宮城県 林業振興課	☎022-211-2912	
消費税	住まいの復興給付金			消費税率引上げによる、被災者の住宅再取得や被災した住宅の補修に係る消費税の負担増に対応する措置	建築・購入:89.7 補修:被災住宅の床面積・工事費による	東松島市 住まいの復興給付金事務局	☎0120-250-460 ☎022-745-0420
利子補助	防災集団移転促進事業	移転促進区域	利子補助	集団移転地において住宅を建設する方に利子補助(事前申請が必要)	444(消費税5%) 457(消費税8%)	東松島市 生活再建支援課 生活再建支援班	☎82-1111 内線1492
	がけ地近接等危険住宅移転事業	津波防災区域	利子補助	集団移転地を除く津波防災区域外において住宅の建設購入・土地購入・敷地造成する方に利子補助(事前申請が必要)	建物取得:444(消費税5%) 457(消費税8%) 土地購入:206 敷地造成: 58(消費税5%) 59.7(消費税8%)		
	危険住宅移転支援事業 (がけ近事業遡及)	津波防災区域	利子補助	平成25年6月30日以前に津波防災区域外において住宅再建を開始した方に、がけ地近接等危険住宅移転事業を遡及適用し利子補助			
	被災住宅再建支援事業 (平成27年4月より支援内容を拡充しました)	津波防災区域	補修	借入し補修した場合に利子補助	(利子)+(経費) 200+50		
			利子補助	借入し市内で建設・購入した場合に利子補助	(建物利子)+(経費) 300+100～150		
津波浸水区域	補修	借入し補修した場合に利子補助	(利子)+(経費) 100+50				
	利子補助	借入し市内で建設・購入した場合に利子補助(再建先が津波防災区域外の場合)	(建物利子)+(経費) 300+100～150 (土地利子: 100)				
引越費用	防災集団移転促進事業	移転促進区域	移転費補助	集団移転地などの移転促進区域外に移転する方・災害公営住宅に入居する方に引越費用を補助(事前申請が必要)	78 (消費税5%) 80.2(消費税8%)	東松島市 生活再建支援課 生活再建支援班	☎82-1111 内線1492
	がけ地近接等危険住宅移転事業	津波防災区域	移転費補助	集団移転地を除く津波防災区域外に移転する方に引越費用を補助(事前申請が必要)			
	危険住宅移転支援事業 (がけ近事業遡及)	津波防災区域	移転費補助	平成25年6月30日以前に津波防災区域外に移転した方にがけ地近接等危険住宅移転事業を遡及適用し引越費用を補助	78		
	被災住宅再建支援事業	津波浸水区域	移転費補助	仮設住宅等に一時避難し、定住先として世帯全員で市内の民間賃貸住宅を賃借し入居する場合に引越費用を補助	10		
		市内・市外で被災	移転費補助	東松島市内の災害公営住宅への入居に限り引越費用を補助	10		
設備	合併処理浄化槽設置事業			合併処理浄化槽の設置費用の一部を助成	浄化槽の入槽区分による	東松島市 下水道課施設班	☎82-1111 内線2251
	みやぎ環境交付金事業 高効率給湯器等普及促進事業補助			高効率給湯器等を設置した方への補助	1～6	東松島市 環境課環境班	☎82-1111 内線1152
	被災家屋等太陽光発電等導入促進事業			太陽光発電システム等を設置した方への補助	2～8	東松島市 環境課環境班	☎82-1111 内線1152
	住宅用太陽光発電システム補助金事業			太陽光発電システム等を設置した方への補助	6	宮城県 再生可能エネルギー室	☎022-211-2654
融資	災害復興住宅融資			住宅の建設・購入または被災住宅の補修に関して融資を受ける際に金利などを優遇	建設:借入上限3,330 購入:借入上限2,930 補修:借入上限1,230	独立行政法人 住宅金融支援機構	☎0120-086-353 ☎048-615-0420
二重ローン対策	住宅再建支援事業(二重ローン対策)			住宅ローンを組んで市内で住宅を再建する方が、市内に自ら居住していた被災住宅について住宅ローンを有する場合に補助金を交付(宮城県の二重ローン補助金の交付を受けた方に限る)	市:50 (県:50)	東松島市 生活再建支援課 生活再建支援班	☎82-1111 内線1492
税制優遇	土地の売却に係る所得税控除			移転促進区域内の土地を売却した場合などに係る所得税を控除	控除額上限2,000万円	東松島市 用地対策課用地対策班	☎82-1111 内線1485
	住宅ローン減税			住宅ローンがある場合に10年間にわたり所得税を控除	—	国 石巻税務署	☎22-4151
	登録免許税の免除特例			建物などに係る登記について一定の要件のもと、登録免許税を免除	—	国 仙台法務局石巻支局	☎22-6188
	固定資産税の特例			被災代替住宅用地及び被災代替家屋に係る固定資産税の一部を軽減	—	東松島市 税務課固定資産税班	☎82-1111 内線1134
災害公営住宅	災害公営住宅整備事業			災害により住宅を失い、自ら住宅を確保することが困難な方に対して災害公営住宅を賃貸	—	東松島市 建設課復興住宅班	☎82-1111 内線2264

※ [] の部分は、東松島市役所の担当課(班)へ問い合わせください。

まちの情報広場

問い合わせ 東松島市役所 ☎82-1111

代表FAX 0225-82-8143

(東松島市内での固定電話の市外局番 0225)

災害公営住宅の入居仮申込みの受付を開始します

■募集内容

整備地区名	入居開始予定	形式	募集予定戸数注	間取りタイプ				ペット
				1LDK	2LDK	3LDK	4K	
矢本西	平成27年8月	戸建	1	×	1	×	×	×
小松南	平成27年8月	集合	1	×	1	×	△	×
小野中央	平成27年8月	集合	1	×	×	1	△	×
牛網	平成27年8月	2戸1棟	1	1	×	×	×	×

注)間取りタイプ別欄に数字が入っているものが募集戸数です。また、募集戸数は変更になる場合があります。

■申込期間 6月1日(月)～12日(金)

■申し込み 入居資格を確認しますので、下記まで問合せください

※入居資格は、必ず下記の【災害公営住宅の入居資格】をご覧ください。

【災害公営住宅の入居資格】

東日本大震災により住居が全壊(全流失)された方、または住居が大規模半壊・半壊し、解体を余儀なくされた方で、現在定住できる住まいに困窮している方です。

持ち家がある方や公営住宅に入居している方(ただし、応急仮設住宅として公営住宅に入居している場合や居住人数に間取りが適合せず困窮しているなどの場合は除く)、申込者および同居を予定している人が暴力団員の場合等は、申し込みできません。

上記の他に、連帯保証人1人(困難な場合は相談の上緊急連絡人1人)が必要です。

災害公営住宅入居仮申込

下記日程で、災害公営住宅入居仮申込の受付を実施します。

■期間 6月15日(月)～30日(火)

■時間 午前:8時30分～12時 午後:13時～17時15分

■場所 市役所鳴瀬庁舎建設課窓口

※募集戸数などの詳しい内容は、後日お知らせします。

■上記に関する問 建設課復興住宅班 内線2262・2264

市営住宅管理主体変更のお知らせ

既存の市営住宅の管理を4月から宮城県住宅供給公社に委託しました。修繕や不具合などの連絡や問い合わせは、下記まで連絡ください。

■問 平日:宮城県住宅供給公社東部管理事務所

☎0225-21-5657(8時30分～17時15分)

夜間・土日・祝日:緊急連絡センター(総合警備保障)

☎022-213-8750

●訂正のお知らせ●

市報ひがしまつしま2015年(平成27年)4月15日号に掲載しました記事「市営住宅管理主体変更のお知らせ」の中で、宮城県住宅供給公社東部管理事務所の執務時間に誤りがありましたので、お詫びして訂正します。

(誤)8時30分～18時15分 (正)8時30分～17時15分

仙石線運行再開記念フォーラム

■日時 6月6日(土)13時～16時

■場所 市コミュニティセンター

■内容 【第1部】記念フォーラム

○DVD上映

「仙石線の今昔～震災を乗り越えて～」

○基調講演 「JR仙石線再開に期待する～地域活性化の可能性～」

●講師:星山幸夫氏(東北福祉大学教授)

○パネルディスカッション「JR仙石線とこれからの街づくり」

★総合司会 「本間ちゃん」こと本間秋彦氏

【第2部】ステージイベント

○「みやぎびっきの会」スペシャルコンサート

出演者:さとう宗幸さん、山寺宏一さん、高橋佳生さん、

庄司真理子さん、小柴大造さん

○クリーンディーゼル普及促進協議会による

クリーンディーゼル車の試乗会

■定員 先着300人

※入場整理券は、当日の11時から市コミュニティセンターで配布します。1人2枚まで。

■問 復興政策課地域振興班 ☎内線1232・1234



市営住宅 入居者募集

住宅名(所在地)	間取り	戸数	備考
市営下浦住宅 1-07号室(4階) (矢本字下浦191)	3K、浴槽なし 有料駐車場1台分あり	1	(申込条件) 2人以上世帯 ※単身入居条件(満60歳以上や障害者等)を満たす場合、単身申込可。
市営下浦住宅 3-04号室(2階) (矢本字下浦191)	3K、浴槽なし 有料駐車場1台分あり	1	
市営下浦住宅 3-06号室(3階) (矢本字下浦191)	3K、浴槽なし 有料駐車場1台分あり	1	
市営下浦住宅 3-14号室(3階) (矢本字下浦191)	3K、浴槽なし 有料駐車場1台分あり	1	
市営下浦住宅 3-22号室(3階) (矢本字下浦191)	3K、浴槽あり 有料駐車場1台分あり	1	

■申込期間 6月1日(月)～12日(金) ※期間厳守。

■案内書配布 東松島市建設課(鳴瀬庁舎2階)、宮城県住宅供給公社東部管理事務所

■申込方法 専用の申込用紙に記入し、郵送で申し込みください

※6月12日(金)までの消印有効。

■問 宮城県住宅供給公社東部管理事務所 ☎0225-21-5657

住所:石巻市中里7丁目1-3

県営住宅 入居者募集

■申込期間 6月1日(月)～12日(金) ※期間厳守。

■案内書配布 東松島市建設課(鳴瀬庁舎2階)、宮城県住宅供給公社東部管理事務所

■申込方法 専用の申込用紙に記入し、郵送で申し込みください

※6月12日(金)までの消印有効。

■問 宮城県住宅供給公社住宅管理課 ☎022-224-0014

宮城県住宅供給公社東部管理事務所 ☎0225-21-5657

住所:石巻市中里7丁目1-3

まちの情報広場

問い合わせ 東松島市役所 ☎82-1111

代表FAX 0225-82-8143

〈東松島市内での固定電話の市外局番 0225〉

NHK-BSプレミアム「きらり!えん旅」ふるさと自慢・旅先案内人募集

震災で大きな被害を受けた東北を励まそうと、市町村を訪ねるNHK・BSプレミアムの番組「きらり!えん旅」で、歌手の山内恵介さん(右の写真)が東松島市にやってきます。



現在、番組では山内さんに東松島市の良さをアピールしたい方を募集しています。東松島市のこんな魅力を伝えたいというアイデアのある方は、下記までアピールしたい内容と連絡先を、手紙やハガキ、FAX・メールのいずれかでお知らせください。

- 東松島市のおすすめの風景、隠れた穴場スポットなどをご存じの方
- 東松島市の伝統料理や伝統芸能、自慢の特技などでもてなしたい方
- 復興に尽力されている方、グループの紹介 など

※申込期限は、6月12日(金)です。また、取材する場合は、番組制作スタッフから直接連絡します。山内さんが東松島市を旅するのは、7月15日(水)～16日(木)までの2日間です。

ふるさと自慢・旅先案内人に関する問・応募先

(株)NHKプラネット「きらり!えん旅」

〒150-0047東京都渋谷区神山町5-20神山町小川ビル

FAX:03-3485-3984 E-mail:entabi@nhk-pn.jp

NHK-BSプレミアム「きらり!えん旅」ミニ・コンサート観覧者募集

NHK-BSプレミアムで放送している「きらり!えん旅」で、歌手の山内恵介さんが東松島市にやってきます。番組では、市民の方の案内で東松島のふるさと自慢を訪ね歩いた山内さんが、旅の終わりにミニ・コンサートを開催します。番組では、このコンサートの観覧者を募集します。

■日時 7月16日(木)18時開場、18時30分開演予定(19時30分終演予定)

■場所 市コミュニティセンター

■放送予定 NHK-BSプレミアムで8月26日(水)19時30分～19時59分

■観覧申し込み ミニ・コンサートの観覧は無料ですが、事前申し込みのうえ、入場整理券が必要です。6月22日(月)まで、郵便往復ハガキに住所・氏名・電話番号などの必要事項を明記して申し込みください。

※締切当日必着。なお、応募にかかる費用(ハガキ代など)は、応募者負担です。

往復ハガキの記入方法(例)

<p>【往信のおモテ】</p> <p>〒980-0012 52 NHK プラネット「きらり!えん旅」 東松島市係 仙台市青葉区錦町1-10-11 NHK プラネット 東北支社</p>	<p>【往信のウラ】</p> <p><input type="checkbox"/>住所 <input type="checkbox"/>氏名 <input type="checkbox"/>電話番号</p>
<p>【返信のおモテ】</p> <p>52 ご自分の住所の郵便番号 住所 氏名</p>	<p>【返信のウラ】</p> <p>何れも記入しないでください。 (抽選結果を記載しなくても可)</p>

※入場整理券1枚で2人が入場できます。なお、入場整理券をお持ちでない方は当日入場できません。

※応募多数の場合は抽選のうえ、当選された方に入場整理券を郵送します。

※応募した個人情報、抽選結果の連絡のみに使用します。

※ミニ・コンサートは、公開収録を兼ねて行い、テレビカメラでの撮影を行いますので、あらかじめ了承ください。

■問 NHKプラネット東北支社

☎022-215-1732

(平日9時30分～18時)

森と海のつながり(森の学校)授業開催のお知らせ

東松島の海保全の会は、津波で無くなってしまったアマモの再生などを目的として活動しています。今回は、C.W.ニコルアファンの森財団などと共催し、アマモの移植活動を行います。下記の内容を確認のうえ、申し込みください。

■日時 6月27日(土)、28日(日)

■講師 木村 尚氏

※日本テレビ『ザ!鉄腕!DASH!!』のダッシュ海岸担当ほか。

■募集人数 親子ペア30組

■応募締切 6月12日(金)まで ※締切日前でも予定数に達し次第締切。

■問・申込み 農林水産課農林水産振興班 ☎内線2138・2139

E-mail: nourin@city.higashimatsushima.miyagi.jp

※詳しい日程や内容は、決定後に別途通知します。

「木造住宅耐震診断助成事業」・「木造住宅耐震改修工事助成事業」および「危険ブロック塀等除却事業」の受付開始

①木造住宅耐震診断助成事業

旧耐震構造基準(昭和56年5月31日以前)で建築された木造住宅が対象になります。昭和56年に6月に建築基準法の大幅な改正が行われ、建物の耐震基準が強化されました。それ以前に建築された木造住宅は大きな地震の際に倒壊するおそれがあります。

診断を希望する方の申し込みにより『耐震診断士』を派遣し、診断の実施・耐震改修の計画案の作成・耐震改修工事を行う際の概算見積りの作成を行います。

■自己負担額 8,300円

※住宅の延べ面積が200㎡超の場合は、70㎡ごとに自己負担額10,300円が加算されます。

■受付期間 6月1日(月)～12月18日(金)

※予算が無くなり次第受付終了する場合がありますので、あらかじめご了承ください。

②木造住宅耐震改修工事助成事業

①で作成した改修計画に基づき行う住宅の耐震改修工事に要する費用(改修設計費・工事監理費を含む)の一部を補助するものです。

また、県内に本店または支店を有する建設業者などが施工した場合は、上乗せ補助があります。上乗せ補助金額は耐震改修工事と同時にを行うリフォームの有無やその金額により変動します。

■補助金額 耐震改修工事費の1/2(上限45万円)

■上乗せ補助金額

※県内に本店または支店を有する施工業者が施工した場合のみ。

○リフォーム金額が0円～10万円未満:耐震改修工事費の1/6以内(上限15万円)

○リフォーム金額が10万円以上:耐震改修工事費の5/18以内(上限25万円)

■受付期間 6月1日(月)～12月18日(金)

※平成28年1月15日(金)までに工事が完了するものが対象です。なお、予算が無くなり次第受付終了する場合がありますので、あらかじめご了承ください。

③危険ブロック塀等除却事業

道路に面した高さ1m以上のブロック塀など(道路以外の隣地などに面したものは除く)で、倒壊の危険性のあるブロック塀などを、所有者自らが自費で施工業者などに発注して除却する場合、その除却に要する費用の一部および除却後に新たに設置する軽量の塀などの工事費用の一部を補助を行います。

調査基準に基づき建設課の職員が現地調査を行い、危険と判定された塀のみが対象となりますので、除却を行う前に必ず下記まで連絡ください。なお、過去に市環境課に申し込みをして撤去している部分は、本事業の補助対象外です。

■補助金額

○除却事業 除却面積(1㎡)当たり4千円を乗じて算定した金額(上限15万円)

○設置事業 設置延長(1m)当たり4千円を乗じて算定した金額(上限10万円)

※除却事業を実施した世帯が対象となります。設置事業のみは補助対象外です。なお、設置するフェンス等の単価によっては、1m当たりに乗じる金額が4千円を下回る場合があります。

■受付期間 6月1日(月)～12月18日(金)

※平成28年1月15日(金)までに工事が完了するものが対象です。なお、予算が無くなり次第受付終了する場合がありますので、あらかじめご了承ください。

■問・申し込み 建設課建築営繕班 ☎内線2203・2205

まちの情報広場

問い合わせ 東松島市役所 ☎82-1111

代表FAX 0225-82-8143

(東松島市内での固定電話の市外局番 0225)

プラチナ構想スクール@東松島 開催のお知らせ

合併10周年を契機に、協働のまちづくりによる復興と地域活性化を目的とした「東松島市地方創生総合戦略」を策定していくために、プラチナ構想ネットワークを主催している小宮山宏氏(東京大学第28代総長)を講師として迎えた講演会を開催します。

【第1回】

■日時 7月1日(水)18時30分～20時(予定)

■場所 市コミュニティセンターホール

※事前申込不要。どなたでも参加ください。



～プラチナ構想ネットワークとは～

エコで、高齢者も参加でき、地域で人が育ち、雇用のある、快適な社会を目指したワンランク上のまちづくりを進める全国規模の連携組織です。東松島市においては、東日本大震災における「東松島方式震災がれき処理」の取り組みが評価され、昨年度、「プラチナシティ認証」をいただいています。

■問 復興政策課リーディングプロジェクト推進班 ☎内線1243

第十回特別弔慰金支給のお知らせ ～戦没者等の遺族の皆さんへ～

■特別弔慰金の趣旨

戦後70周年に当たり、今日の我が国の平和と繁栄の礎となった戦没者等の尊い犠牲に思いを致し、国として改めて弔慰の意を表するため、戦没者等の遺族に特別弔慰金(記名国債)を支給します。第十回特別弔慰金については、遺族の皆さんに一層の弔慰の意を表するため、償還額を年5万円に増額するとともに、5年ごとに国債を交付します。

■支給の対象者

戦没者等の死亡当時の遺族で、平成27年4月1日(基準日)において、恩給法による公務扶助料や戦傷病者戦没者遺族等援護法による遺族年金等を受ける方(戦没者等の妻や父母など)がいない場合に、次の順番による先順位の遺族一人に特別弔慰金が支給されます。

1.平成27年4月1日までに戦傷病者戦没者遺族等援護法による弔慰金の受給権を取得した方

2.戦没者等の子

3.戦没者等の(1)父母(2)孫(3)祖父母(4)兄弟姉妹

※戦没者等の死亡当時、生計関係を有していること等の要件を満たしているかどうかにより、順番が入れ替わります。

4.上記1から3以外の戦没者等の三親等内の親族(甥、姪など)

※戦没者等の死亡時まで引き続き1年以上の生計関係を有していた方に限ります。

○注意

・戦没者等の死亡当時の遺族を対象としていますので、戦没者等の死亡後に生まれた方は対象になりません。

・特別弔慰金の権利を取得した遺族が、特別弔慰金の請求をしないまま死亡(平成27年4月1日以降に死亡)したときは、その遺族の相続人が特別弔慰金を請求することができます。

■支給内容

○名称 第十回特別弔慰金国庫債券「い号」

○額面 25万円(5年償還の記名国債)

■請求期間・提出書類 平成30年4月2日(月)まで

※請求期間を過ぎると、第十回特別弔慰金を受けることができなくなりますのでご注意ください。また、請求書類などについては、窓口で配布します。そのほか、提出が必要な書類がありますが、請求者により異なりますので、詳しくは下記担当まで連絡ください。

■問・申請窓口 福祉課福祉総務班 ☎内線1173・1455

平成27年度東松島市総合防災訓練に参加ください

1978年「宮城県沖地震」、2003年「宮城県北部連続地震」および、2011年「東日本大震災」を教訓として、今後も発生が予想される大規模地震、津波等に備えるため、東松島市全市で総合防災訓練を実施します。

「わが家・わが地域は我々が守る」をスローガンとして、地域住民が一体となって、地震および津波に対する防災体制の確立と防災意識のより一層の向上を図ります。

〈27年度訓練重点項目〉

(1)わが家の防災対策の推進と確認

(2)避難誘導訓練と避難行動要支援者の安否確認

(3)情報伝達訓練



■日時 6月14日(日)9時～12時

■主催 東松島市、東松島市自主防災組織連絡協議会

■訓練概要(被害想定)

午前9時、宮城県沖を震源とするマグニチュード9.0と推定される地震が発生し、東松島市では、震度6強を観測した。さらに、午前9時03分、太平洋沿岸に「大津波警報」が発表された。

(1)各自自主防災組織

①事前に市に提出した防災訓練計画に基づく訓練

②沿岸地域を対象とした避難行動要支援者の自動車を使用した訓練

(2)東松島市

①職員参集訓練

②災害対策本部設置訓練

③災害対策本部運用訓練

④各災対部運用訓練

⑤避難所担当職員訓練

⑥防災行政無線運用訓練

(3)東松島市消防団

①地域が行う訓練に参加及び協力する。

(4)市内小中学校

①児童、生徒は登校日扱いとし、在宅時の訓練を実施するため、地域内の避難訓練および自主防災組織が行う訓練へ参加する。

■問 防災課危機対策班 ☎内線1162・1164

毎月11日は「市民防災の日(市民防災デー)」です ～宮城県北部連続地震から12年、東日本大震災から4年3カ月～

6月のテーマは、「避難所・避難場所の確認」です。避難所には地区センター等の身近な集会施設や公共施設で、災害発生時に自主防災組織が基本的に運営する地区避難所、大規模な避難収容施設で非常用食料等が配備されている小中学校、高校、市民センター等の地域避難所があります。

また、安全な状況が確認できるまで一時的に避難する施設である避難場所があります。災害時に避難が必要になった際のことを考え、地域や家族でもう一度避難場所を確認し、話し合みましょう。また、避難経路についても、塀際や狭い路地は避け、広く安全な経路を実際に歩いて確認し、地域全体で防災意識を高めましょう。

■家の中の安全対策チェックリスト (左の欄に☑チェックを入れましょう)

避難所・避難場所の確認	自宅の最寄りの地区避難所や地域避難所に加え、職場など生活圏の避難所も確認しましょう。また、遠方に出かけた際も避難場所を確認しましょう。
避難経路の確認	災害が発生した際、迅速な避難をするため、避難経路の確認が大切です。また、災害が発生した際、想定していた避難経路が使用できない場合もあります。複数の避難経路を確認し、その際にブロック塀などの危険物に注意し、周囲に目を配り、行動しましょう。

■問 東松島市自主防災組織連絡協議会(事務局:防災課危機対策班) ☎内線1168

東松島市内の放射線測定

市では現在、市役所本庁舎西側通用口付近に文部科学省の放射線測定可搬式モニタリングポストを設置していることから、この測定結果を掲載します。

空間放射線線量率調査結果(市役所西側通用口付近 地上1m:午前8時現在)						
測定月日	5月16日	5月17日	5月18日	5月19日	5月20日	5月21日
測定値(単位:μSv/h)	0.045	0.032	0.032	0.038	0.033	0.032

※原子力規制委員会のホームページでリアルタイムの測定結果を公表しています。

<http://radioactivity.nsr.go.jp/map/ja/>

■問 環境課環境班 ☎内線1155

ともに復興へ

みんなが主役の

市民協働のまちづくり②4

問 市民協働課協働推進班 内線1281



みんなの顔が見えるまちを目指して① ～矢本東地区～



矢本東市民センター

問 ☎82-1180

矢本東地区では「街がすき、人がすき、心かよう、矢本ひがし」をテーマに、平成21年4月から矢本ひがしネットワークコミュニティを中心とした地域まちづくりに取り組んできました。

地区では、住みよい地域づくりに向け、「地域まちづくり計画」に6つの目標を掲げています。

矢本東地区地域まちづくり計画

- ① 安全・安心で暮らせるまち
- ② 健康で安心して暮らせるまち
- ③ 清潔感あふれるまち
- ④ 快適に生活ができるまち
- ⑤ 生き生きとした暮らしができるまち
- ⑥ みんなが生涯学習を楽しめるまち

地区内には集団移転団地も整備され、今後さらに人口が増えることが予想されます。そのため新旧の住民がさらに活発な交流を図ることが重要となります。また平成29年4月には、自治会制度に移行し、自治組織もこれまでの行政区・地区センターという従来の形態から変わるため、住民同士のつながりはますます大切になります。市民協働とは官民一体となって初めて実現するものです。地区民はもちろんのこと、官庁職員も積極的にまちづくりに参画することが、活力ある地域作りの近道といえそうです。

矢本東市民センターでは、皆さんが良好なコミュニティを築けるよう、最大限のサポートをしていきます。

ふれあいレクリエーション大会



9月6日(日)開催予定

誰でも気軽に行えるスポーツを通して、参加者同士の交流と健康増進を図る「ふれあいレクリエーション大会」が今年も9月6日(日)に開かれる予定です。昨年は輪投げボールリレーや大玉運びリレーなど13種目が繰り広げられ、和気あいあいとした雰囲気の中で心地よい汗を流しました。矢本東地区の皆さんは、ぜひ参加ください。

矢本ひがし地区民まつり



11月14日(土)・15日(日)開催予定

子どもからお年寄りまで広く交流を図る「矢本ひがし地区民まつり」は地区の三大行事の一つです。矢本東地区で活動する各文化団体が絵画やいけ花の展示、演奏や歌のステージ発表などを行います。また屋台なども出店するほか、餅つき大会も人気を集めています。今年は11月14日(土)、15日(日)に開催する予定です。

東松島夏まつり2015 イベント出演者募集

今年も「東松島夏まつり2015」を開催します。テーマは、『～東松島の「いいね」を発進～』。夏まつり開催を通じて、東松島のさまざまな魅力を、参加者全員で発信していきます。そこで、東松島夏まつり実行委員会は、「東松島夏まつり2015」を市民みんなできつくりあげのお祭りにするため、イベントに出演する個人や団体を募集します。

開催期日 8月22日(土) 場所 東松島市商工会館周辺

募集内容

募集内容		申込締切 ※当日必着。
出演者の募集	音楽やダンス・郷土芸能等の披露などで、お祭りを盛り上げていただける個人・団体 ●出演時間(準備・撤去時間を含む) ・ステージイベント:30分以内 ・ストリートイベント:60分以内	6月19日(金)
タイアップ企画の募集	イベント出演および出店以外のタイアップイベントを企画・実施する個人・団体(例:写真展・キャンドルナイトの開催など)	

※注意:ステージイベント、ストリートイベント、タイアップ企画での夏まつり出演および参加には、実行委員会での審査が必要です。出演・参加の内容によってはお断りさせていただく場合もあります。また、応募者多数の場合は、抽選などにより出演・参加者を選定させていただくこともありますので、あらかじめご了承ください。

申込書配布場所 東松島市役所商工観光課(鳴瀬庁舎)・市民協働課(本庁舎西側仮設庁舎)、東松島市商工会、あったかいホール

主催 東松島夏まつり2015実行委員会

問・申し込み あったかいホール ☎98-6061 FAX98-6062

フラワーロード植栽

地区名	日時	場所
矢本東	6月7日(日) 6時30分	国道45号線:ローソン北浦店前～矢本運動公園入口交差点、コミセン西脇市道、コミセン西交差点～シャディギフト館矢本店前
矢本西		上街道フラワーアベニュー(県道矢本河南線:イオンタウン西側)
大曲		国道45号線:クラフトハートーカイ 矢本店前～ほっともっと矢本店前
赤井	6月7日(日)	各地区センター
大塩	6月中随時	各地区
小野	6月21日(日) 6時	国道45号線沿い花壇:小野駅前・川下パーキング、上下堤北谷内仮設周辺花壇、小野地域各地区センター周辺花壇(根古・高松・新田・西福田上下・肘曲)
野蒜	6月10日(水)	野蒜市民センター周辺、長音寺、野蒜地区運動場、野蒜地域交流センター、JR仙石線野蒜駅など
宮戸	6月13日(土) 6時30分	宮戸市民センター前

あったかいホールからのお知らせ

チャレンジショップ(あったかいホール1階)では、地元の旬の野菜・海苔や手作り小物を販売しています。ぜひお越しください。

手作りチャレンジクラブ ※申し込みは電話受付。

★布草履教室

日時 6月13日(土)・25日(木) 13時～16時

材料費 500円

★楽しい手作り～クラフトリース～

日時 6月23日(火) 13時～16時 材料費 500円

★健康麻雀教室

日時 6月5日(金)・12日(金)・19日(金)・26日(金) 13時～16時

受講料 500円

「あったかいホール」開館時間のお知らせ

チャレンジショップ(1階) 10時～16時、日曜休館

※あったかいホールは、祝日もお休みとなりました。

問・申し込み ☎98-6061 FAX:98-6062

CityView!



「CityView!」では、市のイベントや地域的话题を、皆さんにお届けします。
 <掲載した写真は、データで提供します。希望の方は問い合わせください。>

(5月10日) 港湾感謝祭では、ゲームや地場産品の販売が行われました



コスタビクトリア号

「味なる船」の異名を持つ大型客船「**にっぽん丸**」が横浜港から乗客約350人を乗せて5月15日(金)、石巻港に入港しました。岸壁では東松島市、石巻市、女川町、松島町で構成する石巻港大型客船誘致協議会(会長・亀山紘石巻市長)が式典を開いて歓迎したほか、航空自衛隊松島基地のグッズをはじめ観光物産品を販売しました。イトも登場して東松島をPRしていました。なお、5月11日(月)に予定していたイタリアの大型客船「コスタビクトリア」の石巻港入港は強風で見送られましたが、岸壁では第14回港湾感謝祭が開かれ、大勢の人たちでにぎわいました。



鳴瀬鼓心太鼓の演奏などで乗船客を歓迎(5月15日)



(5月15日) 東松島市の特産品を紹介しました



にっぽん丸

大型客船の入港を歓迎

手作りの楽しさ実感



仙台市のキャンドル専門店「Lamp of Hope」主催の即売・体験会「モノづくり市」が開かれました。東松島市をはじめ県内の19店舗が出展し、雑貨や漬物、旬の食材といったさまざまな地場産品を販売したほか、リース作りやフォトフレーム作りなど11個のワークショップで訪れた家族連れを楽しませました。夜にはセンター前でキャンドルが灯され、多くの来場者は幻想的なひと時を過ごしました(5月16日、小野市民センター)

宮戸に鎮守の森を



イオン(株)が全国的に実施している「ふるさとの森づくり」の一環で、宮戸の五十鈴神社境内や防災集団移転地を会場に「鎮守の森の植樹祭」が行われました。住民やイオンの関係者ら150人がヤマザクラ、コブシ、ヤマツバキなど16種、計1910本を植樹し、木々の成長と震災から再出発を図る地域の未来を重ねながら丁寧に作業を進めました(5月16日、月浜地区)



震災復興支援を目的に関西地方などでチャリティーコンサートを行っている「関西音楽人のちから[集]」の特別演奏会が開かれました。関西地方のプロの音楽家たちと一緒に地元の団体も出演し、総勢約400人に及ぶ舞台上で客席を魅了しました。「集」は震災で被災した小中学校での慰問公演を行ってきたほか、平成23年から関西を中心に毎年チャリティーコンサートを開き、その収益金を東松島市など石巻地方に寄付しています。今回は贈呈式も兼ねて演奏会が行われました(5月17日、石巻市河北総合センター)

復興へつながる音色

東松島の気になるあの人・話題の皆さんにピックアップ!! 第13回

topics HIGASHIMATSUSHIMA

メンバーが野蒜石で作った炭焼き窯



主な炭炭倶楽部の皆さん



じっくり作り上げた炭

たんたんくらぶ 炭炭倶楽部

炭焼き通して深める仲間との交流

今年で発足15年となる「炭炭倶楽部」には、現在50～70代の男女14人が所属し、毎週日曜日に大塩地区の一角で炭焼きなどをしながら交流を深めています。野蒜石製の炭焼き窯で木炭や竹炭を作るほか、木酢液、竹酢液も抽出し、出来上がった炭と液は希望する方たちに譲るなどします。この窯をはじめ野外ステージ、散策路などの施設はすべてメンバーたちが整備したものです。

正式名称は「おだづもっこ大学山楽耕 炭炭倶楽部」。「おだづもっこ」には「やんちゃな子ども」という意味もあり、遊び心いっぱい人生を愉快地に過ごそうという思いが込められています。基本理念にも「よく話し(話)」、「なごやかに(和)」、「人と人のつながりで世に広める(輪)」という3つの「わ」を掲げています。

会長の佐々木俊悦さん(76)は「一人の力ではできなくても、仲間が集まれば何でもできるようになります。これからも楽しく活動していきたいです」と話していました。炭焼きに興味のある方は佐々木会長までお問い合わせください(ただし日曜の日中にお願います)。

■問 佐々木会長 ☎090-2362-1150

第14回東松島市体育協会会長杯争奪家庭バレーボール大会には21チームが出場し、1部から5部までがそれぞれリーグ戦を行いました。コートの中では選手たちが声を掛けあい、鋭いアタックなどを繰り広げ、1点の攻防を繰り広げました(5月10日、市民体育館)



練習の成果を発揮

協会会長杯争奪家庭バレーボール大会



♪澄んだ音色で魅了#

東京都内を中心に演奏活動をしているハンドベル・キャシーのコンサートが開かれ、明るく澄んだ音色が来場者を魅了しました。5人の演奏者がハンドベルの音を重ねて、「かたつむり」や「茶摘み」などの童謡やディズニー映画のテーマ曲、「大漁唄い込み」などさまざまな曲を奏でました。知っている曲が始まると、一緒に口ずさむ人たちの姿も見られました(5月10日、蔵しっくパーク)

平成27年 春の叙勲 受章おめでとうございます

瑞宝単光章・社会福祉功勞
八木きみゑさん(行政区等・小野上)
元特別養護老人ホーム「和香園」介護員



瑞宝単光章・統計調査功勞
菅野清光さん(行政区等・駅前)
元各種統計調査員



旭日双光章・地方自治功勞
櫻井茂さん(行政区等・関の内二)
元矢本町議会議員



旭日双光章・地方自治功勞
大森榮治郎さん(行政区等・柳下)
元矢本町長



もっと知りたい!ひがしまつしま

問い合わせ 東松島市役所 ☎82-1111
代表FAX 0225-82-8143
(東松島市内での固定電話の市外局番 0225)

矢本子育て支援センター
「ほっとふる」
☎84-2676



子育て支援センターからのお知らせ(2015年6月)



鳴瀬子育て支援センター
「あいあい」
☎87-2338

子育て支援センターは、就学前のお子さんが大人の方と一緒に遊べる場所で、毎月「子育て講座」や「遊びのひろば」も開催します。随時子育ての相談も受けています。気軽にお越しください。

「ほっとふる」の主な行事

- 6月生まれ誕生祝いday
(誕生カード作り・歌でお祝い・記念写真撮影)
1日(月)
※6月生まれの方は10時30分までにお越しください。
- 子育て講座(要申込み・定員20組)
10日(水) 10時30分～11時30分
「子どものこころとからだの育ち」
講師:みやぎ心のケアセンター
児童精神科医 福地 成先生
- 地域ふれあいサロン
16日(火)11時～12時
「高校生と遊ぼう」
- なかよし&赤ちゃん合同広場
17日(水)10時30分～11時10分
「大曲保育所で遊ぼう」 定員30組
※今月の広場は要申込みとなります。
- ファミリーサポート事業説明会
19日(金)10時～11時30分
■場所 市コミュニティセンター
利用・協力会員に興味のある方はぜひ参加ください(随時会員募集中)
- 土曜OPEN
20日(土)9時～12時
- わたしじかん<要申込み>
26日(金)10時～12時
「イヤークラフ作り」 ■場所 蔵しっくパーク

東松島市の自主子育てサークル紹介

市内に4つの自主子育てサークルがあります。小さいお子さんを持つお母さんたちが集まって行事を楽しむなど、自主的に活動しています。サークルに入ってみんなと一緒に楽しく子育てしませんか。

わんぱくキッズ

■日時 月1回 10時～12時
■場所 大塩市民センター



旧矢本町で初めて作られた子育てサークルです。気軽に遊びに来てください。

こっこクラブ

■日時 第2・4火曜日10時30分～13時
■場所 矢本東市民センター



月2回、楽しいサークル活動を通して子どもとの思い出を作りませんか。すぐお友達もできますよ

新メンバー募集中

ちゅうりっぷ会

■日時 第2・4火曜日10時15分～12時30分
■場所 南浦地区センター



和気あいあいとした雰囲気楽しく交流しています。情報交換やおしゃべりで息抜きしましょう。

とらの子クラブ

■日時 月1回10時～12時
■場所 野蒜市民センター



友達作りがメインです。自由に遊びながらマナーや思いやりの心を育む事を目的としています。

子育て支援センターは、自主子育てサークル活動を応援しています
子育てサークルについての問い合わせは両子育て支援センターまで

子育て支援センターは、子育て中のみなさんをサポートします

お子さん・お孫さんをつれて気軽に遊びに来てください。妊婦さんの利用も可能です。子育て・孫育ての相談にも応じます。

■開館日時 月～金 ※あいあいは月～木 9時～16時(相談のみ17時まで受け付けます)
※講座等で使えない日もありますので、子育て通信などで確認ください。
URL:<http://www.city.higashimatsushima.miyagi.jp/life-event/ikuji/kosodatetsush.html> ※子育て通信は市のホームページでもご覧になれます。

「あいあい」の主な行事

- 地域ふれあいサロン
15日(月)
10時30分～11時10分
「童謡コーラスを聴こう」
- 子育て講座(要申込み・定員20組)
25日(木)
10時30分～11時30分
「親子で楽しく体操遊び」
講師:助産師 佐藤 恵美氏
- わくわくひろば
29日(月)
10時30分～11時10分
「七夕飾りを作ろう」

遊びに来ませんか。
来所をお待ちしています。
4月1日から30日まで
ほっとふる&あいあいを
初めて利用された方

51組 です。

観味美魅 みりよく発見!ひがしまつしまの観光と物産

世界で最も美しい湾クラブ

平成25年12月、松島湾はユネスコ(国連教育科学文化機関)とも連携するNGO「世界で最も美しい湾クラブ」に日本で初めて加盟しました。東松島市をはじめ塩竈市、多賀城市、松島町、七ヶ浜町、利府町の松島湾岸を形成する3市3町は、1つのエリアとして、その魅力を発信していきます。

「松島湾」は、日本三景として名高い美観の素晴らしさはもちろん、訪れる度に、新たな発見と感動が得られる場所です。市内「大高森」から望む絶景から、さらに松島湾一帯へ足をのぼすと、自然や歴史の神秘を感じる名勝・名跡や季節折々の特産物、温もりあふれる地域と人々のふれあいが待っています。そんな、未知なる魅力いっぱいの「湾ダーランド」をぜひ、訪ねてみてください。



奥松島(東松島市)



「偉観」多間山(七ヶ浜町)



馬の背(利府町)



渡月橋(松島町)



多賀城碑(多賀城市)



浦戸諸島(塩竈市)

■東松島の観光と物産に関する問
東松島市観光物産協会(市商工観光課内) ☎87-2322



～スポーツから笑顔が生まれるまちづくり～

東松島市体育協会 スポパ通信 2015年6月号

Sports Paradise

平成27年度スポーツ教室参加者募集中

○健康レクリエーション教室

■日時 6月17日(水)～8月末 毎週水曜日 9時30分～11時30分
■場所 市民体育館
■対象 60歳以上の男女
■活動内容 ストレッチ、レクリエーションダンス、ゲーム、ニュースポーツなど。年齢を重ねれば誰もみからだの変化を感じます。楽しいレクリエーションメニューで脳と身体を刺激して元気になりましょう。

○みんなのモーニングテニススクール(硬式)

■日時 6月14日(日)～8月末 毎週日曜日 7時～9時
■場所 東松島市テニスコート(矢本運動公園内)
■対象 中学生以上 ※初心者大歓迎。
■活動内容 初心者向けのテニス教室です。朝から体を動かして1日スッキリ。ラケットの貸出あり。

○ラージボール卓球教室

■日時 6月17日(水)～8月末 毎週水曜日 19時～21時
■場所 市民体育館
■対象 一般男女 ※初心者大歓迎。
■活動内容 普通の卓球よりボールが大きく、初心者でも簡単にプレーできます。ラケットの貸出あり。

■受講料 各教室3,000円、保険料200円 ※開講日当日に支払。
■全教室 10回コース
※開講日は予定です。人数に達しない場合は開講できない場合もあります。各教室、電話での受付可能です。

NPO法人東松島市体育協会は市民の皆さんのスポーツ環境をサポートします。

■問・申し込み 事務局(東松島市民体育館2階)
☎82-9030 FAX 82-1170 平日:9時から17時まで

6 Jomon Times

vol.112

広報 縄文村だより vol.112(6月号)

平成27年6月1日
●編集・発行●
奥松島縄文村歴史資料館
東松島市宮戸字里81-18
TEL 88-3927 FAX 88-3928



宮戸をヤマザクラ咲く島に…。

ヤマザクラ2011本プロジェクト

ヤマザクラの北限、宮戸島。本来の植生を取り戻し、ヤマザクラを復興のシンボルの1つとしよう。その想いで2012年に始まった本プロジェクト。昨年プランターに植えた苗も成長し、苗畑に移植する季節になりました。また、さくらんぼの実を採ってプランターに蒔き付ける作業も行う予定です。たぐいま参加者を募集中。一緒にサクラを育てましょう!

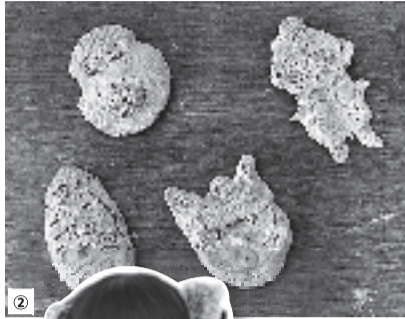

じょうずに
こーすたーが
あめたよ!



①学芸員が里浜貝塚へご案内する「貝塚ガイドツアー」には、5日間で200名以上の方が貝塚を訪れ、縄文時代に思いを馳せました。
②企画展関連イベント「縄文人のかおを作ろう。」写真を観察しながら、粘土で土偶作りに挑戦。

種取り・苗植え祭2015【要予約】

日時 2015年6月7日(日)13:00~16:00
参加費 無料
集合場所 奥松島縄文村歴史資料館受付
※汚れても良い服装でご参加ください。

お申し込み・お問い合わせ
0225-88-3927
募集締め切り 6月5日(金)まで

縄文体験・体感WEEK!開催。2015.5.2-6

縄文村では、5月2~6日の5日間、ゴールデンウィーク企画「縄文体験・体感WEEK!」を開催しました。期間中1,231名にご来館いただき、延べ1,756名の方が体験しました。

Event info

▶ 縄文の塩作り【全2回コース】

縄文時代、里浜ムラの特産品だった「塩」。自分で作った製塩土器を使って、海水を煮詰めてみよう。

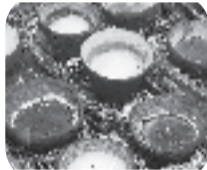

製塩土器作り…6月21日(日)
塩作り …7月20日(月・祝)
参加費:500円

▶ 縄文教室【全3回コース】

縄文土器作り、野焼き、そして縄文料理と、ひと夏を通して、縄文人の生活を体験します。夏休みの自由研究にもぴったりなイベントです。



土器作り…7月26日(日) 参加費:
野焼き …8月23日(日) 大人 1,500円(中学生以上)
縄文料理…10月3日(土) 子ども 1,000円

お申し込みは… 0225-88-3927(水曜休館)

行楽日和が続いた今年のゴールデンウィーク。縄文村も連日たくさんのご家族で賑わい、おなじみの縄文体験や、日替わりメニューが人気を呼びました。

特に、4・5日に開催した「体験無料デー」は体験開始とともに、たくさん親子連れがお目当ての体験に並び行列が出来たほど!家族みんなで

2日間の無料デーはなんと、延べ1421人の方が体験を楽しみました。ご来場いただいたみなさん、ありがとうございました!

火がつくまで火おこしに挑戦したり、自分の好きな形に出来る勾玉に夢中になったり、と思いに過ごす姿が見られました。

満員御礼♪
たくさん親子連れでいっぱい!



みてみて!
しかのつ、
けずれてきた!

校長先生のちよっといい話 第10回

市内9小学校・3中学校の校長先生による「ちよっといい話」を掲載しています。

第10回は、矢本東小学校・高橋良一校長先生です。



矢本東小学校
たかはしりょういち
校長 高橋 良一

★プロフィール★

柴田町船岡生まれ
教師歴34年。市内赤井生まれの妻と2人で、石巻市大街道に在住。当面の趣味は、震災後やっと思えるようになった庭づくり。温泉と野球観戦が大好き。

優勝はできなかったけれど…

この4月から矢本東小にお世話になっていきます。前回の矢本西小以来、市内勤務は六年ぶりとなり、新鮮な気持ちと同時に故郷に帰ってきたという思いを抱きながらの日々です。

さて、私は、先月の5月17日に行われた本校の運動会でのいい話を紹介します。まず、入場行進です。前日の雨雲を吹き飛ばすような、全校児童540名の整然とした行進を目にし、「この日のために!」という子どもたちの思いがひしひしと伝わりましたし、改めて、「練習は嘘をつかない」という言葉をその姿から実感させられました。

徒競走やリレーでは、どの子ども自分のためだけでなく、仲間のため全力でゴールを目指しました。団体競技では、高学年は上に乗る友人を最後まで歯を食いしばりながらしっかり支えましたし、1・3年生も互いに助け合いました。3年生も互いに助け合いましたし、1・3年生も互いに助け合いました。3年生も互いに助け合いました。3年生も互いに助け合いました。

伸び伸びと見ごたえのある演技を披露してくれました。また、演技に加え、高学年は運動会の運営には欠かせない、審判・放送・準備を始めとする様々な係の仕事にも意欲的でした。

閉会式で、青組代表の6年男子が指揮台の上で、「優勝はできなかったけれど、みんな一生懸命頑張ったのでよかった」と話した時には、うれしさのあまり涙ぐみそうになりました。運動会の大成功を確信しました。

ところで、今回は、運動会での子どもたちの姿の紹介となってしまうかもしれませんが、実は、本校には素直でいい子がたくさんいます。友達を温かく迎えよう、そして、共に伸びようとする優しい子がたくさんいるのです。

子どもたちの「ちよっといい話」を保護者の皆さんや学校支援ボランティアをはじめとする市民の皆様と話題にしていくのを自分の楽しみにしていきたいと思っています。

これから、どうぞよろしくお願います。

◆次回は、野蒜小学校・相澤日出夫校長先生からの「ちよっといい話」を掲載します。

知っ得情報

■問 東松島市役所 ☎82-1111
代表FAX:0225-82-8143
(東松島市内での固定電話の市外局番 0225)

募集

収納対策課事務補助員募集

問 収納対策課収納対策班
☎内線1143

■対象・資格 心身ともに健康で市税など滞納がなく、パソコン(ワード・エクセル)操作ができる方

■業務内容 市税等の収納を推進するための事務補助

■募集人員 1人

■勤務時間 月々金曜日(1日7時間45分勤務)

■勤務場所 東松島市役所収納対策課

■賃金 時給750円

■雇用保険・社会保険あり。

■雇用期間 7月1日(水)～間満了後に平成28年6月30日(木)まで更新する場合あり。

■申し込み 履歴書(本人自筆、写真貼付)を6月18日(木)までに右記へ持参または郵送 ※後日面接あり。

放課後児童クラブ臨時職員募集

問 子育て支援課保育班
☎内線1183

○放課後児童クラブ支援員

■対象・資格 心身ともに健康で市税など滞納がなく、保育士・社会福祉士・教員免許等いずれかの資格を有する方、または2年以上放課後児童クラブで従事経験(他市町村含む)がある方

■勤務内容 児童の保育 月々金曜日:13時～18時(5時間勤務)

土曜、春・夏・冬休み期間:9時30分～18時(7時間30分勤務)

■賃金 時給900円

■募集人員 2人

○放課後児童クラブ補助員

■対象・資格 心身ともに健康で市税など滞納がない方

■勤務内容 児童の保育 月々金曜日:13時～18時(5時間勤務) 土曜、春・夏・冬休み期間:9時30分～18時(7時間30分勤務)

■賃金 時給850円

■募集人員 2人

■右記の勤務先 市内8カ所いずれかの放課後児童クラブ (矢本東・矢本西・大曲・赤井・赤井南・大塩・鳴瀬桜華・野蒜)

■申し込み 履歴書(本人自筆、写真貼付)を6月15日(月)15時まで、上記担当へ持参 ※後日面接あり。

市立保育所等臨時保育士募集

問 子育て支援課保育班
☎内線1182

○臨時保育士

■対象・資格 心身ともに健康で、市税など滞納がなく、保育士資格を有する方

■勤務内容 児童の保育

■勤務時間 1日7時間45分勤務 ※シフト制。早出・土曜など交替勤務あり。

■賃金 時給1,050円

■勤務先 市内保育所

■募集人員 5人

○矢本子育て支援センター指導助手

■資格・対象 心身ともに健康で、市税など滞納がなく、幼稚園教諭または保育士資格を有する方

■勤務内容 児童の保育

■勤務時間 1日6時間

※週4日勤務。行事などにより土曜勤務の場合あり。

■賃金 時給950円

■勤務先 矢本子育て支援センター(ほっとふる)

■募集人員 1人

■上記募集の申し込み 履歴書(本人自筆、写真貼付)に保育士証等を添えて6月15日(月)15時までに上記担当へ持参または郵送 ※後日面接あり。

宮戸市民センター生涯学習指導員募集

問 宮戸市民センター
☎861-2177

■対象・資格 市内に居住し、心身ともに健康で市税など滞納がなく、パソコン操作(ワード・エクセル)ができる方

※要普通自動車免許。

■業務内容 宮戸市民センターの管理運営に関する業務、震災復興支援業務、地区センターの支援等に関する業務、宮戸コミュニティ推進協議会の事務局に関する業務など

■募集人員 1人

■勤務時間 週25時間以内(週4日勤務) ※休日は、土・日曜および祝日、年末年始。行事開催などによる休日出勤あり。

■賃金 時給700円 ※社会保険なし、雇用・労災保険あり。

■雇用期間 7月1日(水)から1年間(更新あり)

■申し込み 6月15日(月)までに宮戸市民センターに履歴書

東松島市職員募集のお知らせ ～平成28年度採用上級および中級職員～

平成28年度採用(平成28年4月1日採用等)上級及び中級職員採用第1次試験は、下記のとおりです。
※平成28年度採用の初級試験(高等学校卒業程度)は、市報7月1日号でお知らせします。

職種および対象・資格・募集人員など

- (1)上級(行政職:大学卒業程度)5人程度
昭和60年4月2日～平成6年4月1日までに生まれた方
- (2)上級(保健師:大学卒業程度)2人程度
昭和60年4月2日以降に生まれた方で、保健師の資格を有する方または平成28年3月31日までに保健師の資格を取得する見込みの方
- (3)中級(保育士:短大卒業程度)4人程度
昭和60年4月2日以降に生まれた方で、保育士と幼稚園教諭の両方の資格を有する方または平成28年3月31日までに保育士と幼稚園教諭の両方の資格を取得する見込みの方

■申し込み 申込用紙は総務課で配布します。郵便で請求する場合は、「職員採用統一試験申込用紙請求」と朱書きし、あて先を明記した返信用封筒(A4サイズ)の用紙が入る返信用封筒に120円切手を貼付)を同封してください。

■試験日時 1次試験 7月26日(日)10時～

■試験会場 1次試験 東松島市役所
(住所:東松島市矢本字上戸河36-1)

※試験会場を変更する場合があります。

■受付期間 6月1日(月)～6月19日(金)17時必着

■問・申し込み 総務課人事班 ☎内線1213

平成28年度採用 石巻地方 広域水道企業団職員募集

石巻地方広域水道企業団総務課
☎025-951-6713
(〒986-10861 石巻市蛇田字新上沼16番地)
水道企業団ホームページ:
<http://www.shikousui.or.jp/>

○上級行政職(事務)

■対象・資格 昭和61年4月2日から平成6年4月1日まで生まれた方

※大学卒業程度。

■採用予定人員 1人程度

○上級土木職

■対象・資格 昭和61年4月2日から平成6年4月1日まで生まれた方で、職種に関する深い科目を履修した方また

は履修中の方は大学卒業程度。

■採用予定人員 4人程度

■上記の試験日 7月26日(日)

■申込受付期間 6月1日(月)～22日(月)

※上級職の受験資格については、平成6年4月2日以降に生まれた方で、学校教育法による大学(短期大学を除く)を卒業した方、または平成28年3月までに卒業する見込みの方も受験できます。

■申込書配布 6月1日(月)から、水道企業団総務課・各管理事務所、石巻市役所人事課・各総合支所・各支所、東松島市総務課・鳴瀬総合支所で配布。また、水道企業団ホームページからもダウンロード可

※郵送を希望する場合は、封筒の表に「試験申込書請求」と朱書きし、あて先を明記した返信用封筒(A4サイズ)が入る

平成28年度採用 石巻地区 広域行政事務組合上級消防 吏員(大学卒業程度)募集

石巻地区広域行政事務組合消防本部 総務課 人事教養係
☎025-951-7111

■採用予定人員 2人程度

■対象 大学卒業または見込の方で、平成3年4月2日から平成6年4月1日までに生まれた方。採用後、石巻市・東松島市または女川町に居住できる方

※平成6年4月2日以降に生まれた方で学校教育法による大学(短期大学を除く)を卒業した方、または平成28年3月までに卒業する見込みの方も

大きめの封筒に140円切手を貼付)を必ず同封し、請求してください。

※詳しくは水道企業団ホームページをご覧ください。

知っ得情報

■問 東松島市役所 ☎82-1111
代表FAX:0225-82-8143
(東松島市内での固定電話の市外局番 0225)

●陸・海・空・自衛官候補生(男子)
〔任期制隊員コース〕
■応募資格 採用予定月の1日

自衛隊宮城地方協力本部
石巻地域事務所
☎・FAX 83-6789

自衛官募集

東松島市緑化推進委員会では、27年度緑化推進事業を行う団体を募集しています。この事業は市内の緑化推進を目的としたもので、主に植樹を行う団体に助成金を交付しています。皆さんの応募をお待ちしています。詳しい内容は右記まで問い合わせください。

東松島市緑化推進委員会事務局(市役所環境課内)
☎内線1154
FAX:82-11846

緑化事業を行う団体を募集します

※申込書の郵送を希望する場合は、「消防上級試験申込書請求」と朱書きし、宛先を明記した返信用封筒(A4判サイズの書類が入る大きさに返信用切手(140円貼付)を必ず同封し、上記宛てに請求ください。

受験できます。
■試験日 7月26日(日)
■受付期間 6月1日(月)～22日(月) ※当日消印有効。
■申込書配布 6月1日(月)から、石巻地区消防本部・消防署所・組合事務局および石巻市役所・東松島市役所・女川町役場の本庁舎と各総合支所・各支所で配布
■現在で、18歳以上～27歳未満の日本国籍を有する男子
■受付期間 6月19日(金)まで
※締切日必着。受験日などの詳しい内容は志願時にお知らせします。

平成27年度国税税務職員採用試験(高校卒業程度)のお知らせ

○仙台国税局人事第二課試験研修係
☎022-263-1111
☎内線3236
○人事院東北事務局
☎02-221-2022

受験資格

①平成27年4月1日において、高等学校または中等教育学校を卒業した日の翌日から起算して3年を経過していない者および平成28年3月までに高等学校または中等教育学校を卒業する見込みの者
②人事院が①に掲げる者と同等の資格があると認める者
■受験申込受付期間
・インターネット:6月22日(月)～7月1日(水)
・郵送または持参:6月22日(月)～24日(水)
■受験申込方法
受験申込は原則インターネット申込みとする。
郵送または持参用受験申込書の請求は、最寄りの税務署、仙台国税局人事第二課または人事院東北事務局へ行う
■1次試験日 9月6日(日)

お知らせ

平成27年度第1回上級救命講習(一般公募)開催のお知らせ
石巻広域消防本部警防課
☎0225-95-7433
URL: <http://isyoubou.jp/>

日時 6月21日(日)
8時30分～17時30分

場所 石巻広域消防本部2階
大会議室(住所:石巻市大橋3丁目1-1)

対象・定員 満16歳以上の方、50人
※定員に達し次第、募集受付を終了します。

■申し込み 申請書は、最寄りの消防署・分署・出張所に備えてあるほか、石巻広域消防ホームページからダウンロードできますので、受付期間内に最寄りの消防署・分署・出張所に申し込みしてください。
再講習の方は、受講申込時および講習日に修了証を持参ください。

東松島市郷土史講演会開催のお知らせ

東松島市郷土史友の会
事務局菅野 ☎87-33302

郷土の偉人、大槻俊斎(蘭方医)の偉業について、今村正誼氏(大崎タイムス編集委員)を講師に講演を行います。

日時 6月7日(日) 14時15分
場所 小野市民センター講義室

「仙石線開通を歓喜の音楽に」開催のお知らせ

石巻文化協会事務局 櫻井政文
☎090-351213485

日時 6月21日(日) 14時開演

場所 石巻市総合体育館(住所:石巻市泉町3丁目1-63)
※上履きを持参ください。

■入場料 大人1,000円、高校生以下無料
※未就学児の入場は、ご遠慮ください。

■入場券販売所 サンリツ、サルコヤ、ヤマト屋書店、石巻市総合体育館、河北総合センター、ビッグバン、遊楽館

※石巻中央公民館、渡波公民館、蛇田公民館、桃生公民館で入場整理券のみ取扱います。

学童支援計画のお知らせ

NPO法人NCMジャパン(申請中)が主体となり、7月から順次学童支援計画を実施します。

- 対象校 市内放課後児童クラブ
- 支援実施予定月 7月:矢本東小(3か所)・矢本西小、9月:赤井小・赤井南小、10月:大曲小、11月:野蒜小・鳴瀬桜華小
- 支援回数・実施時間 各校週2回 平日は15時～17時の2時間
※土、日は行いません。振替登校日の支援は調整。
※このほか、夏期集中支援を8月に行う予定。
- 支援終了予定 2017年3月(2020年まで延長も検討中)

学童支援スタッフ募集

- 勤務時間 週2～8時間程度 ※登録制で、シフトによる就労
- 賃金 時給1,000円 ※交通費込み。
※全校を3グループに分けて、各グループの責任者を1人配置。責任者には別途月額10,000円の手当を支給。(月に15回以上活動の場合)
- 応募資格 大学在学中ないし卒業、または短大、専門学校卒業程度の学力の方
- 応募書類 履歴書、応募の動機(800字程度で書式は自由)をまとめ、6月20日(土)までに下記担当に郵送してください。書類審査のうえ、面接を行います ※応募書類は返却しません。
- 申し込み先 〒355-0003 埼玉県東松山市殿山町23-31 大瀬勝昭 宛
- 問・申し込み NPO法人NCMジャパン(申請中)
☎090-3594-6559(担当:大瀬) E-mail:nazyouihall@joy.ocn.ne.jp

消費生活情報～いまだに寄せられる相談「ワンクリック請求詐欺」～

【事例】 スマートフォンで無料サイトを見ていたら、突然「登録完了になりました。98,000円です。」という画面が出た。その画面の下に「24時間以内に契約解除するならメール下さい」と書いてあった。

※パソコンや携帯、スマートフォンに「登録されました」「入会ありがとうございました」と表示されても、「売る」「買う」の意味が合致していないため、契約は成立していません(登録前に登録確認画面が設けられていなければ契約は成立しません)。

〈アドバイス〉

- 請求されても支払うことはやめましょう。
- あわてて記載されている業者へは絶対連絡しない。
- 「間違えて登録した場合は連絡してください」などと書いてある場合がありますが無視しましょう。



請求画面等が消えない!
請求等画面の削除は、システムの復元などにより対処できます。
情報処理推進機構(IPA)のホームページなどを参考にしてください。

～心配なときや困ったときは相談窓口へ～

- 相談先 市民課消費生活相談窓口 月～金曜日(祝日を除く)9時～15時
- 問 市民課消費生活相談室(市役所本庁舎1階) ☎内線1117

知っ得情報

■問 東松島市役所 ☎82-1111
代表FAX:0225-82-8143
(東松島市内での固定電話の市外局番 0225)

お知らせ

民謡舞踊御礼コンサート 開催のお知らせ

■問 鳴瀬民謡康桃会
阿部康 ☎87-45001

鳴瀬民謡康桃会では、震災時、松島町品井沼農村環境改善センターで避難を受け入れていただき、大変お世話になった方々への感謝と御礼の気持ちを含めて、民謡舞踊のコンサートを開催します。入場は無料で、どなたでも参加できます。

■日時 6月28日(日)13時~15時30分
■場所 品井沼農村環境改善センター(住所:松島町幡谷字鹿渡24-11)
■主催 鳴瀬民謡康桃会
■後援 松島町幡谷地区幡谷分館

農業者年金受給者の皆さんへ 現況届提出のお願い

■問 農業委員会事務局
☎内線2152

5月末から6月初めの間に、農業者年金受給者の皆さんに農業者年金基金から現況届用紙が送付されます。現況届は、引き続き年金を受給する資格があるかについて、毎年1回、届出により確認するためのものです。

現況届用紙の「受給権者」の各欄(氏名、生年月日、住所、電話番号)に必要事項を記入し、必ず6月30日(火)まで提出ください。なお、現況届が期限内に提出されないときは、年金の支払いが差し止められますので注意ください。

■提出先 農業委員会事務局

(市役所鳴瀬庁舎1階)または市役所本庁舎市民課窓口

「お茶会マップ」の作成に 協力ください

■問 東松島市社会福祉協議会
生活復興支援センター
☎83-50001

市社会福祉協議会では、皆さんが住んでいる地区にどのようなつながりがあるのか、近所でのように集まったりしているのかを知り、地区で共有し、そのつながりがないところには集まりを作ろうという目的でお茶会マップを作成します。

市民センターなどで活動している大人数のグループも、近所2、3人で集まってお茶のみする仲間という少人数のグループでも結構です。生活復興支援センター(中央サポートセンター)までご連絡いただくと幸いです。「お茶会マップ」の作成のために皆さんからの貴重な情報提供をお願いします。

東松島ふんばれ音楽祭開催 のお知らせ

信州・小川村あつたかおや
キプロジェクト事務局
☎090-9660-5257(丸田)
ふんばれ音楽祭実行委員会事務局
☎090-1493-0124(武田)

震災後の支援をきっかけに、交流を重ね、築いた繋がりを大切にし、東松島市と長野県小川村とのさらなる交流の輪が広がることを願い、音楽祭&おやき市を開催します。

■日時 7月5日(日)13時30分~

平成27年4月分(6月受け取り分)からの 年金額の改定のお知らせ

平成27年4月分(6月15日支払分※1)の年金額から、賃金上昇率(2.3%)に特例水準の解消(マイナス0.5%)およびマクロ経済スライド(マイナス0.9%)をあわせ、3月分までの年金額に比べ、基本的に0.9%の増額※2となります。※1平成27年5月以降の年金が全額支給停止となる方など については、5月15日にお支払いします。

※2 厚生年金の報酬比例部分について、一部の方(原則として昭和12年度以降生まれの方)はすでに特例水準の全部または一部が解消しているため、この場合は0.9%よりも高い増額となります。

また、お生まれの年度や加入期間(特に直近の被保険者期間のみの場合)などにより、増額幅が0.9%に満たない場合、または増額とならない場合があります。

■問 日本年金機構石巻年金事務所
☎0225-22-5115(自動音声案内)

■場所 市コミュニティセンターホール

■出演者 河村利夫と仲間たち

■入場料 大人1800円(前売り券1500円)、小中学生700円(前売り券500円)

■チケット取扱場所 市コミュニティセンター、各市民センター、東松島復興協議会、ふんばれ音楽祭実行委員会

■同時開催 おやき市

■開催時間 11時~

■場所 市コミュニティセンター前広場

■内容 おやきと小川村物産販売、東松島の名産品販売、鹿妻の鹿踊り、太鼓教室など

■調査対象 公立小学校2、4、6年生および公立中学校2年生のお子さんを持つ保護者の方

■実施主体 東北大学、東北メディカル・メガバンク機構

■協力 宮城県、宮城県教育委員会

■調査対象 公立小学校2、4、6年生および公立中学校2年生のお子さんを持つ保護者の方

■実施主体 東北大学、東北メディカル・メガバンク機構

■協力 宮城県、宮城県教育委員会

東名地区自治会加入希望者 へお知らせ

■問 東名地区自治会長 平地富夫
☎090-8253-16388

東名地区区会は4月に開催された総会で、平成27年度から『東名地区自治会』に移行し、会費を徴収して運営することを決定しました。

震災前に東名地区に住んでいた方で、現在仮設住宅などにお住まいの方の中で、趣旨に賛同される方は加入できますので、詳しい内容は右記担当まで連絡ください。

■年会費 2,000円

宮城県東部保健福祉事務所 定例相談のお知らせ

○アルコール関連相談

①家族教室

■日時 6月19日(金)10時~12時(予約制)
■対象 アルコール関連問題で困っている家族など
■内容 講話、グループミーティング

②専門相談

■日時 6月19日(金)13時~15時(予約制)
■対象 アルコール関連問題で困っている本人・家族など
■内容 精神保健福祉士による個別相談

○思春期・ひきこもり相談

■日時 6月10日(水)13時~17時(予約制)
■対象 ひきこもりや不登校、家庭内暴力等で困っている人・家族・関係者
■内容 臨床心理士による相談

■上記の相談場所 宮城県東部保健福祉事務所
(住所:石巻市東中里1丁目4-32、宮城県石巻合同庁舎)

■上記の相談に関する問・申し込み

宮城県東部保健福祉事務所母子・障害班 ☎0225-95-1431



東松島市6次産業化雇用確保促進事業補助金のお知らせ

市内の農林水産物を活用した6次産業化(市に住所を有する農業、林業または水産業を営む者が地域の農林水産物の生産、加工、流通及び販売を主体的かつ総合的に行う事業)に取り組む事業を行う法人のうち、市内に本店または主たる事務所その他事業の本拠地を設置する法人に対し、雇用の確保を促進するため、平成27年度に雇用した正規雇用者の人件費の一部を補助します。

■補助対象者 市税(法人市民税及び固定資産税)の滞納がない6次産業化に取り組む法人で、次のいずれかの要件を満たす法人
①6次産業化・地産地消法に規定する総合化事業計画の認定を受けた法人
②地域の農林水産物を用い、次のいずれかの取り組みを行っている法人
・加工品等の直売 ・農家レストラン等での加工品等の提供
・その他市長が認める加工品等の事業

■補助対象雇用者 補助対象者が平成27年4月1日から平成27年7月31日までに雇用した正規雇用者

■補助対象経費および対象期間 補助対象雇用者に係る平成27年4月1日から平成28年3月31日までの期間における給料、手当、社会保険料など人件費の事業主負担分

※補助対象雇用者は、社会保険および雇用保険は加入必須となります。

■補助金の額 補助対象雇用者1人当たり月額3万円。

■申請受付期間 7月31日(金)まで

■申請受付場所 農林水産課(市役所鳴瀬庁舎1階)

※申請および詳しい内容の問い合わせは、下記まで相談ください。

■問 農林水産課農政班 ☎内線2141

それゆけ! イート Vol.50

～みんなにありがとうの旅～
「東松山市の「やきとり」?」 作:みやみ

◎おいしい食べ物がいっぱいあるところも、東松島と似ているところだね! bYイート&イーナ



○埼玉県東松山市:東松島市とは一字違いの都市で、災害時相互援助協定を締結している。名物のやきとりのほかにも、味噌だれ焼きそばなどのグルメや、梨の産地でもある。世界で2番目の規模を誇るウォーキングの祭典『日本リーダーマーチ』には毎年11月に各地から8万人を超える人々が集まることでも有名。

○東松山市マスコットキャラクター まっくん & あゆみん:頭には市の花「ばたん」、市の木「松」をイメージした緑色の頭巾、体は東松山名物「やきとり」につけるみそだれの壺。リーダーマーチのまちなので、2人はウォーキングシューズを履き、歩くのが大好き!



■相談先 0120-007-110
(フリーダイヤル)

※相談無料。予約不要で、秘密は厳守します。

【6月の各種特設相談】 相談者の秘密は厳守します。気軽に利用ください。

相談名	日時	場所(住所など)	相談内容	問・申し込み
特設人権相談	①2日(火)②5日(金)10時～15時	①市コミュニティセンター ②小野市民センター	いじめ、暴力、隣近所とのめめ事、その他人権に関する相談	仙台法務局石巻支局 ☎0225-22-6188、市民課窓口サービス班 ☎内線1121
消費生活相談	毎週月～金曜(祝日を除く) 9時～15時	市役所市民課(1階:消費生活相談室)	多重債務、悪質商法、不当請求、契約トラブル(クーリングオフ)などの消費生活をめぐる問題に関する相談	市民課消費生活相談員 ☎内線1117
行政相談	12日(金)13時～15時	小野市民センター	国・自治体の行政や郵便局・NTT、独立行政法人などの業務に関する相談	総務課総務班 ☎内線1205
法テラス東松島の法律相談等	平日10時～16時 6月の休日法律相談日:13日(土)、28日(日)	矢本字大溜1-1(市コミュニティセンター西側)	弁護士による家族、多重債務などの法律相談。各専門家(司法書士、税理士、建築士、土地家屋調査士、行政書士、社会保険労務士、社会福祉士、女性相談)の無料相談	法テラス東松島 ☎050-3383-0009(受付時間 平日9時～17時)
住宅金融支援機構等の住宅再建相談	13日(土) ※事前予約が必要。 午前:①10時～②11時～ 午後:③13時～④14時～⑤15時～	東松島市コミュニティセンター2階第3会議室	住宅再建を検討されている方を対象にした住宅金融支援機構および地元金融機関(今回は、七十七銀行と石巻商工信用組合)による住宅ローンに関する相談 同時開催:住まいの復興給付金申請相談会	住宅金融支援機構お客様コールセンター ☎0120-086-353(通話無料、祝日・年末年始を除く9時～17時) PHSなど ☎048-615-0420(通話料金が掛かります)

休日診療担当医院表(2015年(平成27年)6月分)

●東松島地区医院・薬局(診療時間:9時～17時)

月日	医院名	電話番号	薬局名	電話番号
6月7日(日)	やもと内科クリニック	98-3260	サミー薬局矢本店	90-3908
6月14日(日)	いしがき・みみはなのどクリニック	84-1187	ハーブ調剤薬局東松島店	84-1611
6月21日(日)	ひかりサテッククリニック	84-1333	和薬局	84-2711
6月28日(日)	石垣クリニック内科循環器科	83-7070	ひまわり調剤薬局	83-8075

※救急医療機関として、市内では、真壁病院☎82-7111、仙石病院(泌尿器科、脳神経外科)☎83-2111が24時間体制で救急患者の診療を実施。また、石巻圏域では、石巻赤十字病院☎0225-21-7220、斎藤病院☎0225-96-3251が、24時間体制で救急患者の診療にあたっています。診療が必要な場合は、電話確認をしてから受診してください。

●小児科休日急患担当医院(診療時間:9時～17時)

石巻市の小児科休日急患担当医による診療は、東松島市在住の方も利用できます。診療が必要な場合は、電話確認をしてから受診してください。

月日	医院名	住所	電話番号(市外局番0225)
6月7日(日)	石巻赤十字病院	石巻市蛇田字西道下71	21-7220
6月14日(日)	石巻夜間急患センター(仮設)	石巻市日和が丘1丁目2-11	94-5111
6月21日(日)	石巻夜間急患センター(仮設)	石巻市日和が丘1丁目2-11	94-5111
6月28日(日)	石巻夜間急患センター(仮設)	石巻市日和が丘1丁目2-11	94-5111

相談

震災後の「人間のケア」相談窓口

問 福祉課障害福祉班保健師
☎内線1175・1176

市では、震災後の「人間のケア」についての相談窓口を開設して

います。相談日の前日までに電話で申し込みください。

○「人間の健康相談(大人の方)」

眠れない・食欲がなくて食べられない・誰とも話す気にならない・イライラするなどの症状でお困りの方。

■日時 6月9日(火)14時～

予約制、1人50分

■場所 市役所内相談室

■担当 こだまホスピタル 虎岩武志医師

○「子どものこころのケア相談」

震災後、夜泣き・こわがりが強くなった・以前より落ちつきがなくなったなど、お子さんへの対応についてお困りの方。

■日時 6月3日(水)13時～

17時(予約制、1件50分)

■場所 市役所内相談室

■担当 みやぎ心のケアセンター 児童精神科医

認知症専門相談のお知らせ

問 東松島市地域包括支援センター
☎83-1966

「最近物忘れがひどくなってきた」「今までできていたことができなくなったり、心配だ」など、認知

症状や家族の対応について悩んでいませんか。認知症専門医による相談会を開催しますので、気軽に相談ください。

■日時 6月25日(木)13時～

予約制、1人50分

■場所 東松島市地域包括支援センター

■対象 市内に住所を有する方

■担当 こだまホスピタル副院長 進藤克博医師

■申し込み 6月22日(月)まで

電話で申し込みください

子どもの心理相談会

問 健康推進課健康指導班
☎内線3106

子育ての心配事や反抗期への

対応、しつけの仕方などについて、心理士による個別相談を行います。気軽に相談ください。

■日時 6月26日(金)10時、11時、13時、14時(各50分ずつ)

■場所 矢本保健相談センター

■担当 滝沢晋也先生 臨床心理士

■申し込み 6月19日(金)まで

電話で申し込みください

全国一斉「子どもの人権110 強化週間のお知らせ」

問 仙台法務局人権擁護部
☎022-225-5743

仙台法務局および宮城県人権擁護委員連合会では、6月22日(月)から28日(日)までの7日間を全国一斉「子どもの人権110 強化週間」と定め、時間を延長して相談電話を開設します。

学校でのいじめ・体罰や家庭内の児童虐待など、子どもをめぐる人権問題に、人権擁護委員が相談に応じます。

■開設時間 6月22日(月)～

26日(金):8時30分～19時

6月27日(土):28日(日):10時～17時

※相談無料。予約不要で、秘密は厳守します。

ヘルシーインフォメーション

■問 東松島市役所 ☎82-1111 代表FAX:0225-82-8143

(東松島市内での固定電話の市外局番 0225)

乳幼児健康診査・健康相談のお知らせ

乳幼児健康診査および健康相談の予定は下記のとおりです。
乳幼児健康診査の対象者には、あらためて通知していますが、通知が届かない方や新たに転入された方は、下記まで連絡ください。

乳幼児健康診査および健康相談スケジュール(6月) 場所:矢本保健相談センター

健康診査	対象者	期日	受付時間
4か月児健康診査	平成27年2月 生まれ	24日(水)	12時30分～ 12時50分
1歳6か月児健康診査	平成25年11月 生まれ	25日(木)	
2歳6か月児歯科健康診査	平成24年11月 生まれ	17日(水)	
3歳児健康診査	平成24年1月 生まれ	16日(火)	

健康相談	対象者	期日	受付時間
妊産婦・子どもの健康相談	妊産婦・子ども・保護者	9日(火)	9時～11時
10か月児健康相談	平成26年8月 生まれ	23日(火)	13時～ 13時20分

※妊産婦・子どもの健康相談は、27年度から隔月開催になりました。

■問 健康推進課健康指導班 ☎内線3114・3115

新生児・産婦訪問

■対象 すべての新生児および産婦

■内容 赤ちゃんの体重測定、発育・発達確認とお母さんの体調や母乳・育児に関する相談

■方法 保健師または助産師による家庭訪問

※市外の里帰り先などに訪問を希望される方は相談ください。

■申し込み 電話、出生連絡票を郵送または市民課窓口へ提出

■問 健康推進課健康指導班 ☎内線3114・3115

母子健康手帳・母子健康手帳別冊の交付

■対象 妊娠された方、母子健康手帳をなくした方

■方法 保健師による個別交付

■場所 矢本保健相談センター

■申し込み 事前に電話での予約が必要

■問 健康推進課健康指導班 ☎内線3114・3115

予防接種予診票を郵送

次の対象となる方に予防接種予診票を郵送しますので、指定医療機関で接種してください。通知が届かない場合は、下記まで連絡ください。

予防接種名	対象
ヒブ、小児用肺炎球菌、四種混合、BCG	平成27年4月生まれの方
麻疹風疹(第1期)、水痘	平成26年5月生まれの方
二種混合	平成15年4月2日～ 平成16年4月1日生まれの方

■問 健康推進課健康推進班 ☎内線3109

女性医師による女性の健康相談

思春期や更年期の身体的・精神的不調、家庭や職場でのストレスなどで悩んでいる女性の相談に応じます。(完全予約制・相談無料)

■期日・場所 石巻市:6月20日(土)、栗原市:7月4日(土)

■時間 14時～16時

※会場などの詳しい内容は予約時にお知らせします。仙台市に通勤・通学している方は仙台市会場(エルソーラ仙台)でも相談できます。希望の方は予約専用電話に相談ください。

■予約専用電話 ☎090-5840-1993 宮城県女医会・女性の健康相談室

■受付時間 平日9時～17時 ※土・日曜、祝日を除く。

■問 宮城県健康推進課健康推進班 ☎022-211-2623

献血に協力ください

下記の日程で、移動献血車がきます。皆さんの協力をお願いします。

■日時 6月21日(日) ①10時～11時45分、②13時～16時30分

■場所 イオンタウン矢本

■対象 18歳以上の方で400ccの献血のできる方

※男性は17歳も可。

■問 健康推進課健康推進班 ☎内線3110

食のリレートーク 第53回

イート(食べる)でつながるとイ～ナ!!

おいしい給食で好き嫌いのない食習慣づくり

株式会社グリーンハウス 大橋麻希子所長

私が勤めている株式会社グリーンハウス(本社:東京都新宿区)は、市内全小中学校の給食の調理業務を受託しており、「安全でおいしい給食」を子どもたちに提供するよう日々励んでいます。

小・中学生時代9年間の食事の約6分の1を占める学校給食は、子どもたちにとって健全な成長に必要な不可欠な食事です。それだけに職員一人ひとりが、好き嫌いをなくすようにおいしく作りたいという気持ちは強く、責任感を持ちながら業務に当たっています。

給食を作るにあたり特に気を配っているのが、「食の安全」です。小松菜やキャベツは葉に虫が付いていないか1枚1枚はがして確認するほか、ネギも1本ずつ丁寧に洗うなど、手間を惜しみません。こうしたきめ細かな作業の一つひとつが「安全でおいしい給食」につながっているという自負があります。

各校から戻ってきた給食の残食が少なかったときは、「皆おいしく食べてくれたんだ」とさるなる励みになります。職員一丸で一生懸命に作っているのに、ぜひ残さず食べてほしいと思います。

私たちが調理をしている様子は、市学校給食センターで見学することができます。希望の方は事前申し込みが必要となりますので、同センター(☎24-9409)までご連絡ください。

▲給食センター内は見学可能(要申込)で、実際の調理風景や使用される器具などを見ることができます。

次回は、東松島市食育推進協議会委員 木村澄子さんにバトンタッチします。



▲「安全でおいしい給食を届けるため、手間を惜しみません」と語る大橋所長



あなたに届け!

健康ラブレター



正しい歯みがき習慣を身につけよう

市では、3歳児におけるむし歯のない子どもの割合は全国と比べて低く、3歳児1人あたりの平均むし歯本数は1.64本と、全国平均の0.68本を上回っています。歯みがきは、睡眠、運動、食事の規則正しい生活リズムを身につけると同じように、大切な生活習慣の一つです。しかし、子どもたちは口や顔を触られることを本能的に嫌がるが多く、じっとして終わるのを待つこともつらいものです。

歯みがき習慣を身につけるために大切なことは…

- ◎歌を歌いながらみがく、やさしい声をかけながら大人と一緒に歯みがきをするなど「歯みがきは楽しい」と感じる雰囲気をつくりましょう
- ◎みがいた後はたくさん子どもを褒めましょう
- ◎習慣づけるため、決まった時間に繰り返し行いましょう



【お子さんの成長にあわせた歯みがきの仕方】

歯が生える前: 赤ちゃんは初めのうちは乳首以外のものを舌で押し出してしまいます。

口の周りや口の中を触り、触れられることに慣れるよう準備をします。

歯が生え始めたら: 歯の生え方をみながらガーゼ磨きなどから始め、徐々に歯ブラシに慣れるようにします。お子さんが眠るときや疲れているときは無理強いせず、機嫌のよい時間帯や余裕のあるときから始め、慣れてきたら回数を徐々に増やしていきましょう。基本的には親が磨きますが、小学校入学頃までに自立できるよう徐々に準備していきます。

小学校に入学した頃から: 乳歯も永久歯も生えた直後がむし歯になりやすく、特に6歳臼歯と呼ばれる一番奥にある歯がむし歯になる確率が高いです。はじめのうちは奥の方など親が手伝ってもよいでしょう。

※毎食後とおやつ後の歯みがきが理想ですが、忙しいときには特に就寝前に丁寧に歯みがきをするだけでも、むし歯予防には有効です。

お子さんが歯みがきを一人でできるようになるまで、親子の大切なふれあいの時間にしていき、家族みんなで協力して歯の健康づくりに取り組みましょう。

■問 健康推進課健康指導班 ☎内線3105

戸籍のまど

平成27年4月掲載依頼分

(4月1日～4月30日)

※敬称略・希望者のみ掲載しています。
※年齢は、実年齢を掲載しています。

■戸籍のまどの掲載に関する問

市民課窓口サービス班

☎内線13334

おめでとう！結婚
おめでとう！ご入学

行政区等 氏名

石巻市	往還上	仙台市	横沼東	若葉	裏
佐藤	三宅	阿部	遠藤	佐藤	佐々木
静華	竜也	美咲	毅	早紀	秀

お誕生
おめでとう！ご入学

行政区等 氏名 保護者

中筒場	中東	南新	南二	貝田	上河	関の内	往還上	表	上納	下町三	行政区等
木村	岡村	鈴木	二宮	石川	高橋	千葉	齋藤	安部	阿部	櫻井	高橋
輝	亜里	咲礼	栄葉	蒼彩	統真	雅也	百花	桜花	優賢	もも	志乃
剛	宏幸	智彦	誠加	隆	竜真	信佳	武信	健	大樹	純	雅彦
											豊土

お悔やみ申し上げます

行政区等 氏名 年齢

上町二	四反走	上町二	河戸	南一	西福田下	上浜一	小野上	四反走	小野上	貝塚二	東名	小野下	西福田上	下町三	月浜	中	貝塚一	南一	上納	塩入	塩入	上下堤	小野上	道地	行政区等
関口	尾形	高橋	高山	佐々木	相澤	津田	橋本	三浦	八木	加藤	角田	内海	大久保	津田	小野	阿部	山内	菅原	齋藤	邊見	山田	阿部	小林	庄司	阿部
岩雄	なつみ	はま	千代子	隆男	富雄	元夫	恒夫	紀	トヨ子	公男	昇司	敏	貞子	八重子	繁孝	みつ子	幹夫	清人	博	安夫	きえの	惟孝	ミサ子	昭雄	
67	92	85	88	79	85	85	90	62	92	89	81	79	90	81	61	78	85	89	88	95	88	96	75	96	82

6月定例議会から議中継を実施します

市議会では、市民の皆さんに議会の様子を知っていただくため、6月定例議会から議会会議映像のインターネット配信を予定しています。

会議映像の配信は、生中継だけでなく録画中継も予定していますので、日中に映像を見ることができない方もご覧いただけます。

また、スマートフォンやタブレットでも視聴が可能ですので、ぜひご覧ください。

■問 議会事務局 ☎内線1314

URL:<http://www.higashimatsushima-city.stream.jfit.co.jp>

東松島市農業委員会委員一般選挙のお知らせ ～投票日は6月21日(日)の予定です～

任期満了による市農業委員会委員の一般選挙が、6月13日(土)告示・21日(日)投票で行われる予定です。

投票できる方(選挙権を有する方)は、平成27年3月31日に確定した市農業委員会委員選挙人名簿に登録された方です。立候補予定者の説明会は、6月8日(月)9時から市役所本庁舎301会議室において行います。なお、立候補届出した方の数が定数と同数のときは無投票となり、その場合は入場券を送付しませんので、あらかじめご了承ください。

※また、現在国会において農業委員会委員一般選挙に係る「農業委員会等に関する法律」の改正が審議されており、改正法の公布日が6月13日(土)より前の場合は、選挙は行わないこととなります。

◎投票日に仕事、旅行などで投票できない方は期日前投票ができます。

■投票対象者 投票日に仕事や旅行、冠婚葬祭などで不在の方

■投票期間 6月14日(日)～20日(土)

■投票時間 9時～17時

■投票場所 市役所本庁舎1階101会議室、鳴瀬保健相談センター1階リハビリ室

※2カ所のいずれかで投票できます。

■問 選挙管理委員会事務局 ☎内線1215

平成27年度自動車税(県税)納期限のお知らせ

平成27年度自動車税の納期限は6月1日(月)となっています。未納の方は、早急に納付ください。

納税相談を希望の場合は、早めに下記担当まで連絡ください。

■問 宮城県東部県税事務所(住所:石巻市東中里1-4-32)

☎0225-95-1520

6月は「土砂災害防止月間」です

一瞬のうちに家や田畑、人の命までも奪ってしまう土砂災害。こうした災害の多くは、長雨や大雨などがきっかけとなって起こります。特に梅雨時は年間で最も土砂災害が多い季節ですので、普段からの準備と心構えが大切です。非常時に備え、避難場所と避難路の確認、食料、貴重品などをつめた非常袋を常備しておきましょう。

■問 建設課建築営繕班 ☎内線2203・2205

広告



デザインスタジオで楽しく撮影
七五三・成人式
baby・誕生日記念・ファミリー
マタニティ 各種撮影ご予約承り中

デジカメプリント

サイズ **18円** (税別)
1枚
店頭機ですぐプリントできます

☎24-8560

フォトスタジオ アドバンス

矢本作田浦 45号沿い ツルハドラックさん向い側
営業時間 9:30～19:00 火曜日定休

スタジオ写真撮影のご案内・ネットプリント→ <http://advance-photo.com>

広告



車検の ナルセハタケヤマ

TEL 87-3818



各社新車、中古車販売

(有)鳴瀬島山自動車

〒981-0303 東松島市小野字中央2-2 FAX 87-3817

広告

■ ■ 広告を掲載しませんか ■ ■

「市報ひがしまつしま」1日号に掲載する広告を募集しています。広告欄を使って、会社やグループをど～んと宣伝しませんか。※市内に住所を有する事業所・団体が申し込みできます。

■掲載枠 第1種広告 10,000円(42mm×122mm)
第2種広告 20,000円(42mm×252mm)

■申し込み締切 掲載希望月1日号の前々月末(土、日曜日または休日の場合はその前日)
例:8月1日号…6月30日(火) 9月1日号…7月31日(金)

■問 総務課秘書広報班 ☎内線1212

【宮城のしほりたて・おりがらみ・うすにごり・生原酒入荷発売中】
伯楽星、綿屋、日高見、浦霞、一ノ蔵、黄金澤、萩の鶴、澤乃泉、乾坤一、栗駒山、鳳陽、鶯咲、西國船尾灯、男山蒼天伝 ほか

●一ノ蔵 金龍 取り扱っています ●11年連続金賞受賞 大吟醸黄金澤発売中
●日高見純米大吟醸弥助新発売中

地酒の専門店 大江酒店

東松島市小松字谷地196 ☎82-2343 FAX83-7489 水曜日定休

市民のカレンダー 6月

カレンダーの中にある時刻は、行事などの開始時間(または終了時間)を表しています。

日曜日	月曜日	火曜日	水曜日	木曜日	金曜日	土曜日
<p>飲酒運転は犯罪です</p> <p>宮城県内では震災発生直後から飲酒運転による事故や検挙数が増加しています</p> <p>～飲酒運転を「しない」「させない」「許さない」～</p>	<p>1</p> <ul style="list-style-type: none"> ●固定資産税第1期、軽自動車税(市税)、自動車税(県税)納期限 ■市報6月1日号発行 ■図書館休館日 ■振替休業日(矢本二中・鳴瀬未来中) ■開校記念日(矢本東小) 	<p>2</p> <ul style="list-style-type: none"> ●市税及び税外収入金 収納・相談夜間延長窓口 ～20:00 ■特設人権相談 (市コ) 10:00 ■市民課延長窓口 ～19:00 	<p>3</p> <ul style="list-style-type: none"> ■ちっちゃい子おはなし会 ⑩ 11:00 	<p>4</p> <ul style="list-style-type: none"> ■囲碁将棋のつどい ⑩ 10:00 ■東松島市議会平成27年第2回定例会 (⑩議場) (～18日(木)) 	<p>5</p> <ul style="list-style-type: none"> ■特設人権相談 (小セ) 10:00 	<p>6</p> <ul style="list-style-type: none"> ■縄文の漁り①釣り針作り(縄文)10:00 ■旬鮮直売くらっぱ市 ⑩ 10:00 ■おはなし会 ⑩ 11:00 ■仙石線運行再開記念フォーラム(市コ)13:00
<p>7</p> <ul style="list-style-type: none"> ●市税及び税外収入金収納・相談休日窓口8:30～17:15 ■矢本ひがしネットワークコミュニティ植栽事業(国道45号線および市コミセン西脇街道沿い)6:30 ■上街道フラワーアベニュー植栽事業(県道河南矢本線沿い)6:30 ■縄文の漁り②海釣り(縄文)9:00 ■第10回東松島市グラウンドゴルフ大会(矢本東小)9:00 ■ヤマザクラ2011本プロジェクト～苗植え～(縄文)13:00 ■赤井地区自治協議会植栽事業(赤井各地区センター) 	<p>8</p> <ul style="list-style-type: none"> ■図書館休館日 ■2歳児のつどい(はなぶさ幼) 	<p>9</p> <ul style="list-style-type: none"> ●市税及び税外収入金 収納・相談夜間延長窓口 ～20:00 ■機能訓練 ⑩ 9:30 	<p>10</p> <ul style="list-style-type: none"> ■野蒜まちづくり協議会植栽事業(野蒜市民センターなど) 	<p>11</p> <ul style="list-style-type: none"> ●市民防災の日(市民防災デー) ■囲碁将棋のつどい ⑩ 10:00 	<p>12</p> <ul style="list-style-type: none"> ●県民防災の日(制定:宮城県) ■行政相談(小セ)10:00 ■市民参観日(矢本一中学区) ■引き渡し避難訓練(矢本西保育所) 	<p>13</p> <ul style="list-style-type: none"> ■宮戸コミュニティ推進協議会植栽事業(大高森登山口～県道沿い)6:30 ■おはなし会 ⑩ 11:00
<p>14</p> <ul style="list-style-type: none"> ■東松島市総合防災訓練(市内各所)9:00 	<p>15</p> <ul style="list-style-type: none"> ■市報6月15日号発行 ■図書館休館日 ■振替休業日(矢本東小・大曲小・赤井南小・宮戸小・野蒜小・鳴瀬桜華小・鳴瀬未来中) 	<p>16</p> <ul style="list-style-type: none"> ●市税及び税外収入金 収納・相談夜間延長窓口 ～20:00 ■市民課延長窓口 ～19:00 	<p>17</p> <ul style="list-style-type: none"> ■ちっちゃい子おはなし会 ⑩ 11:00 ■ちびっこクラブ(矢本中央幼) 	<p>18</p> <ul style="list-style-type: none"> ■囲碁将棋のつどい ⑩ 10:00 ■文化講演会『夢は必ずかなう～地域、家族の絆～』(市コ)18:30 ■市民参観日(矢本二中学区) ■地区中総体水泳大会 ■しろぼと祭り(大曲小) 	<p>19</p>	<p>20</p> <ul style="list-style-type: none"> ■「鎮魂と感謝 復興絆寄席」東方落語(市コ)10:00 ■おはなし会 ⑩ 11:00 ■開校記念日(矢本西小) ■地区中総体陸上大会(～21日(日))
<p>21</p> <ul style="list-style-type: none"> ■鳴瀬フラワーロード植栽事業(小野駅前ほか)6:00 ■縄文の塩作り①製塩土器作り(縄文)10:00 ■献血(イオンタウン矢本)10:00 ■東松島ランチ♥蔵コン ⑩ 13:00 	<p>22</p> <ul style="list-style-type: none"> ■図書館休館日 ■振替休業日(鳴瀬未来中) 	<p>23</p> <ul style="list-style-type: none"> ●市税及び税外収入金 収納・相談夜間延長窓口 ～20:00 ■機能訓練 ⑩ 9:30 ■振替休業日(鳴瀬未来中) 	<p>24</p> <ul style="list-style-type: none"> ■プール開き(矢本中央幼) 	<p>25</p> <ul style="list-style-type: none"> ■囲碁将棋のつどい ⑩ 10:00 	<p>26</p> <ul style="list-style-type: none"> ■図書館休館日(図書整理日) 	<p>27</p> <ul style="list-style-type: none"> ■おはなし会 ⑩ 11:00
<p>28</p> <ul style="list-style-type: none"> ■東松島市PTA連合会バレーボール大会(市体)8:00 ■第3回赤井地区パークゴルフ大会(かなんパークゴルフ場)8:45 	<p>29</p> <ul style="list-style-type: none"> ■図書館休館日 	<p>30</p> <ul style="list-style-type: none"> ●市県民税(普通徴収)第1期納期限 ●市税及び税外収入金 収納・相談夜間延長窓口 ～20:00 	<p>7/1</p> <ul style="list-style-type: none"> ■市報7月1日号発行 ■ちっちゃい子おはなし会 ⑩ 11:00 ■プラチナ構想スクール@東松島(市コ)18:30 	<p>2</p> <ul style="list-style-type: none"> ■囲碁将棋のつどい ⑩ 10:00 	<p>3</p> <ul style="list-style-type: none"> ■人権相談(市コ)10:00 	<p>4</p> <ul style="list-style-type: none"> ■おはなし会 ⑩ 11:00

⑩ 東松島市役所(本庁舎) 82-1111	⑩ 鳴瀬子育て支援センター 87-2338	鷹来 鷹来の森運動公園 82-1101	西セ 矢本西市民センター 82-1181
⑩ 東松島市役所鳴瀬総合支所 82-1111	⑩ 市図書館 82-1120	小体 小野地区体育館(管理:小野市民センター) 87-2067	曲セ 大曲市民センター 82-5965
矢保 矢本保健相談センター 82-1123	⑩ 蔵しっくパーク(ひと・まち交流館) 84-1770	塩体 大塩地区体育館(管理:大塩市民センター) 82-7532	赤セ 赤井市民センター 82-2075
鳴保 鳴瀬保健相談センター 87-3111	市コ 市コミュニティセンター 82-6969	健康増 健康増進センター ゆぽと 84-3855	塩セ 大塩市民センター 82-7532
縄文 奥松島縄文村歴史資料館 88-3927	市体 市民体育館 82-9030	野セ 野蒜市民センター 88-2056	小セ 小野市民センター 87-2067
老人 老人福祉センター 83-2851	矢運 矢本運動公園 82-6804	東セ 矢本東市民センター 82-1180	宮セ 宮戸市民センター 86-2177
矢子 矢本子育て支援センター 84-2676	赤体 赤井地区体育館 82-6803		

体育館一般開放のお知らせ ■場所・時間 ⑩ 市民体育館 9～12時、⑩ 市民体育館 18～21時、赤体 赤井地区体育館 9～17時 ■問 NPO法人東松島市体育協会事務局 ☎82-9030

編集と発行: 東松島市総務課秘書広報班 制作: 石巻日日新聞社
 東松島市役所 ☎0225-82-1111 代表FAX:0225-82-8143
 〒981-0503 宮城県東松島市矢本字上河戸 36-1

[秘書広報班メールアドレス] koho@city.higashimatsushima.miyagi.jp
 [東松島市ホームページ] http://www.city.higashimatsushima.miyagi.jp
 市報ひがしまつしまでは、(株)日本製紙石巻工場で製造された環境にやさしい再生紙およびエコインクを使用しています。
 平成27年度市報ひがしまつしま制作費 1日号:1部あたり46.7円(消費税込、配布にかかる経費含まず)



東松島市の人口
 (平成27年5月1日現在の住民基本台帳、外国人住民含む)
 男 19,714人(-2) 女 20,421人(-1)
 計 40,135人(-3) 世帯数 15,184戸(+39)
 ()内は前月比