

2017 **3.1**

市報

ひがしまつしま

野蒜ヶ丘周辺

平成28年11月



▶写真：市内最後の防災集団移転団地となった野蒜ヶ丘地区が完成しました。公共施設もオープンし、住宅の再建も着々と進んでいます。(平成28年11月)

東松島のあおい大空へ 希望がのびる 復興と創生

多くの被害をもたらした東日本大震災の発生から間もなく6年経ちます。市では皆が心をついて復興を成し遂げていこうと「あの日を忘れず ともに未来へ 東松島一心」をスローガンに掲げ、各種事業を推進しています。これまでに7つの防災集団移転団地の宅地引き渡しがすべて完了し、目に見える形で住宅再建が進んでいます。

今号の特集では、新しく誕生したまちを中心に整備状況を紹介するとともに、観光面での復興や災害時に役立つ下水道施設(マンホールトイレ)の利用方法などをお伝えします(前編は2016年9月1日号特集にて掲載)

特集

復興まちづくり事業の
進ちよく状況報告(後編)

平成28年5月



◀写真：住民の皆さんに土地の引渡しが始まったころの風景です。(平成28年5月)

市報
ひがしまつしま
No.214

- 復興まちづくり事業の進ちよく状況報告(後編) ----- P2~P5
- まちの情報広場 ---- P6~P8
- 市民協働のまちづくり ----- P9
- City View ----- P10~P11
- もっと知りたい!ひがしまつしま ---- P12~P13
- 知っ得情報 ----- P14~P17
- ヘルシーインフォメーション ----- P18
- 戸籍のまどほか ----- P19
- 市民のカレンダー ----- P20



東松島市キャラクター イート&イーナ (右) (左)

矢本・赤井地区の新たなまちづくり

—— 特集 ——
復興まちづくり事業の
進ちょく状況報告(後編)



市内の防災集団移転団地は28年度ですべて完成しました。このうち矢本地区に整備された「あおい地区」では、「日本一のまち」を目標に掲げ、住民の皆さんが中心となって数十年先を見据えたまちづくりを進めています。同地区北側に移転新築された「矢本東市民センター」は地域の文化交流の拠点であり、世代を超えた多くの皆さんの利用が見込まれています。また、石巻市との市境に形成された「市営柳の目東住宅」は、発電設備を備えた全国初のスマート防災エコタウンとして注目されています。

矢本東市民センター

広い駐車場と安心の拠点

矢 本東市民センターは1階に多目的ホールや会議室、事務室、2階に和室と調理室があります。防災倉庫には450人の3日間分の非常食を完備し、駐車場は約100台収容可能です。

移転新築後は月平均約20団体の利用があり、明るく広々とした室内で健康づくりや趣味の幅を広げています。大野文武事務長は「皆さんに使っていただくことで、さらに周知していきたいです」と話していました。



△新築移転した矢本東市民センター



△明るい室内で健康体操を行う利用者の皆さん

利用者インタビュー



健康体操を中心に活動しています。快適な建物で窓からは明るい日射しも差し込み、楽しく運動しています。職員の皆さんが親切で丁寧なので安心して使うことができます。

矢本東市民センター利用団体・四葉会
さいとうとしこ
齋藤俊子さん

あおい地区の 集会所と公園

それぞれに特徴 幅広く活用

あ おい地区の集会所は「あおい西集会所」「市営あおい住宅集会所」「あおい東集会所」の3つがあり、それぞれに違った特徴を持っています。

「あおい西集会所」は一丁目にあり、最大150人収容の大型集会室が特徴です。二丁目の「市営あおい住宅集会所」は高齢者世帯の多い集合型災害公営住宅の1階に整備され、バルコニーやデッキもあり、地域の皆さんが気軽に集まれるコミュニティカフェとしての活用が想定されています。三丁目の「あおい東集会所」には図書室、調理実習室、授乳室など多彩な部屋があり、世代を超えて交流できるふれあいの場としての役割を持っています。



△あおい一丁目のあおい西集会所

また地区内の4カ所の公園も「お祭り・多目的広場」、「健康づくり・憩いの場」、「子ども広場」、「駅前広場」と、それぞれに違った特徴があり、シンボルツリーとして「サクラ」「ナツツバキ」「イロハモミジ」「ケヤキ」を植樹し、四季をイメージした公園となっています。



△子ども広場は子どもが伸び伸び遊べる遊具が設置されています

東松島市スマート 防災エコタウン

電力の地産地消で防災減災へ

JR 石巻あゆみ野駅近くの市営柳の目東住宅エリアには、発電設備を備えた「東松島市スマート防災エコタウン」が形成されています。

これは環境省の補助を受け進めてきた「自立・分散型低炭素エネルギー社会構築推進事業」の取り組みです。太陽光発電による電気を団地内の住宅のほか、周辺の病院や公共施設などに供給する「マイクログリッド」という仕組みを全国で初めて導入しました。

バイオディーゼル非常用発電機と大型蓄電池などを組み合わせることで、有事の際の停電時でも最低3日間は病院や団地集会所などの周辺施設に電気を供給することを可能にしました。

市では柳の目東をモデルにし、電力の地産地消を目指しながら、さらなる防災・減災につなげていきます。



△ソーラーパネルを設置し太陽光発電をしています



△東松島市スマート防災エコタウンの全景

野蒜ヶ丘地区の新たなまちづくり

特集
復興まちづくり事業の
進ちよく状況報告(後編)

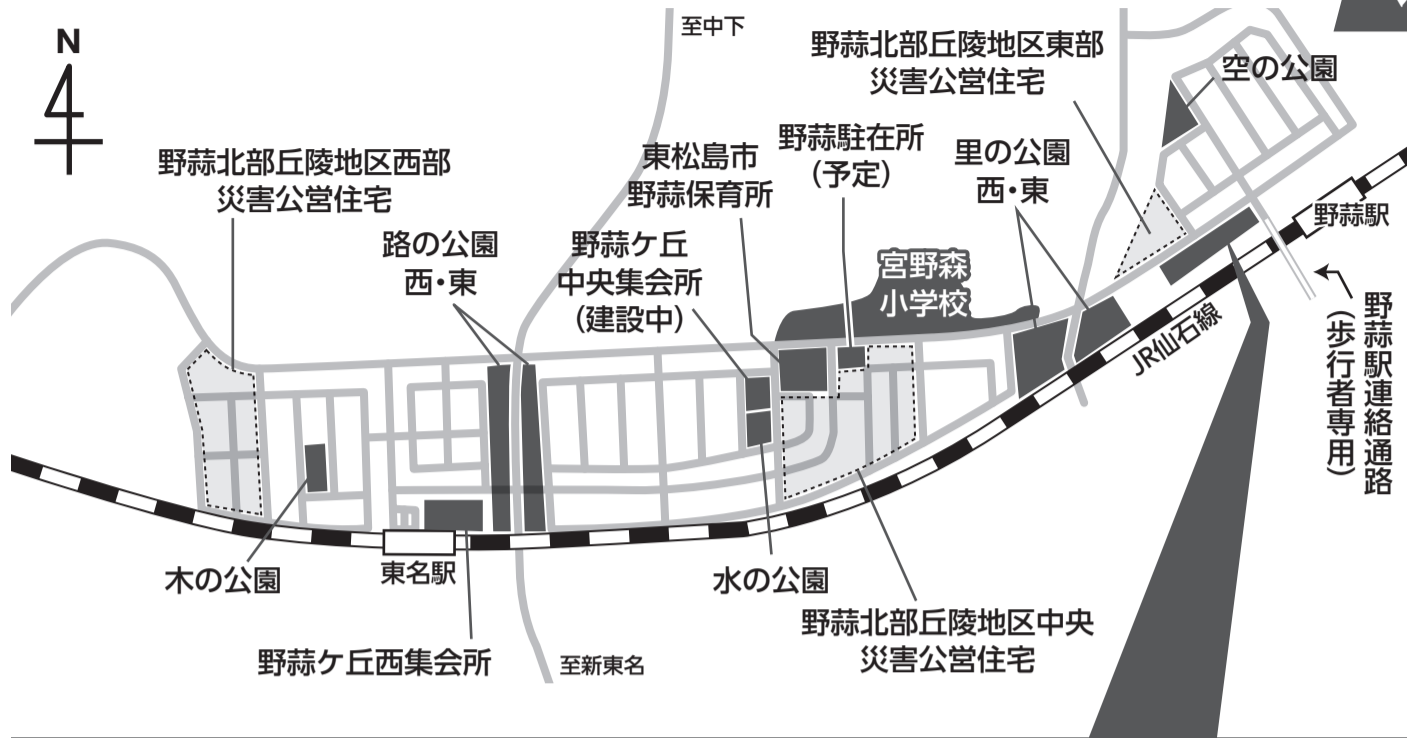

集団移転先である野蒜ヶ丘地区は、昨年11月に宅地引渡し完了しました。宮野森小学校や公園には、子どもたちの元気な声が響き、地域を明るくしています。JR野蒜駅西側に建設された野蒜市民センターと観光物産交流センターは、市民活動と観光の発信拠点。今年8月までに災害公営住宅もすべて完成する見込みで、新しいまちづくりがさらに進んでいきます。

野蒜市民センター 奥松島観光物産交流センター 野蒜交付所

地域交流と情報発信の拠点



野蒜市民センター



観光物産交流センター

野蒜市民センターは、津波復興拠点整備事業により、地域住民の交流促進や生活の質的向上、有事の際の非常用食料などを備蓄する場として整備されました。

木の温もりを感じさせる多目的ホールや吹き抜けの交流展示スペース、広々とした児童図書スペースや会議室、調理室、和室などが設けられています。廊下の壁面には手すりを設置し、エレベーターや多目的トイレも完備するなど高齢者や身体の不自由な方でも安心して利用できる施設となっています。

防災倉庫には約600人の3日間分の非常食を完備しています。駐車場は約100台収容可能です。

また、奥松島観光物産交流センター(愛称:奥松島イトプラザ)と観光物産交流広場も併設されています。ここでは、地域の観光地や宿泊施設、食事処などのまちの案内、観光情報の発信に加え、地場産品・土産物の販売

を通して、地域内外の観光客の皆さんをおもてなしします。

屋外にある観光物産交流広場は、地産地消イベントや市民交流のイベントなどで利用できます(1日あたり3,000円。一部減免規定あり)。

さらに、野蒜交付所も併設され、住民票の発行などの業務や各種相談にも対応しています。

野蒜市民センターの尾形春雄所長は「地域の皆さんが交流を育める居心地の良い施設です。ぜひ気軽に足を運んでください」と呼びかけていました。

■問 野蒜市民センター ☎88-2056

奥松島観光物産交流センター ☎88-2611

野蒜交付所 ☎88-2751

野蒜ヶ丘に 新しい公園ができます

昨年11月に野蒜ヶ丘地区の宅地引き渡しが完了し、現在も新しい住宅が続々と建設されています。皆さんが集い、遊び、学ぶ環境づくりのため、野蒜ヶ丘には5つのコンセプトを持った公園を整備します。

○木の公園:公園のシンボルとなる高木や四阿を設置し、住宅地の中心に位置する住民が集まりやすいような公園

○路の公園西・東:細長い敷地を活かした散策路に季節を感じられる木々を植栽することで、野蒜の四季を楽しみながら散歩できるような公園

○水の公園:小学校・保育所の近くにあり、子どもなどが遊べる水遊び場やステージとしても使える築山を整備した、水辺の雰囲気を感じられるような公園

○里の公園西・東:造成前に自生していた樹木を植栽し、多島海の風景を模した松の植栽島により“ふるさと”を感じられるような公園

○空の公園:区域北側が見晴らせる高台に位置し、池や山を眺めながら、葉擦れの音や樹木の香りにより“空”気が感じられるような公園

■公園整備に関する問 復興都市計画課都市整備班 ☎内線1479

■公園管理に関する問 建設課道路公園管理班 ☎内線2212

野蒜ヶ丘の災害公営住宅

6、8月に入居開始

震

災の津波で自宅を失った市民の皆さんが安心安全に暮らすための災害公営住宅。市内18団地に計1122戸を計画しています。

このうち計170戸を整備する野蒜ヶ丘地区でも、29年6月と8月の入居開始に向けて着々と工事が進んでいます。

整備戸数は、東(一丁目)と西(三丁目)エリアが82戸(戸建54戸、低層集合28戸)、中央エリア(二丁目)が88戸(戸建77戸、低層集合11戸)となっています。東・西エリアは6月入居、中央エリアは8月入居の予定です。28年度内には、すべての仮申込世帯の入居位置を決定し、29年度から入居者説明会や見学会などを順次実施していきます。なお野蒜ヶ丘地区の住宅の引き渡しが完了すれば、市内全体の災害公営住宅建設の進ちよく率は89%となり、残りは柳の目西地区に追加整備予定の100戸と、予備分の21戸(整備場所は未定)となります。

■問 建設課復興住宅班 ☎内線2260



(イメージ図)

観光の復興と新たな試み

—— 特集 ——
復興まちづくり事業の
進ちょく状況報告(後編)

地域経済の復興を進めるうえで、観光は大きな役割を担います。市は観光ビジョンの
スローガンに『“絆交流”から育む「住んでよし、訪れてよし、そして、営んでよし」の観光
地域づくり』を掲げ、だれにとっても魅力あるまちづくりを積極的に進めています。豊かな
自然や農水産物に恵まれた東松島をさまざまな形で発信していきます。

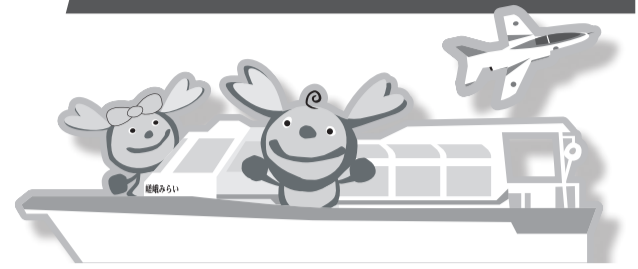

東松島地域活性化施設 Harappa (はらっぱ)

毎日直送・毎日新鮮
4月に1周年誕生祭

市内の農水産品や加工品、パンなどの直売施設として平成28年4月にオープンしました。1周年を迎える4月1日(土)と2日(日)には誕生祭を予定しており、感謝を込めて奉仕価格と豊富な品ぞろえで提供します。

「yaoya」部門には地元農家直送の野菜が並び、惣菜はできたてが届きます。米やみそ、しょうゆ、のりなど東松島市の特産品が観光客の目を引き、贈答品として地元の皆さんにも喜ばれています。充実した駄菓子コーナーは子どもたちに人気です。「畑のパン屋さん」では、愛媛県にある塩パン発祥の店直伝の製法で焼き上げた塩パンが大好評。約50種類のパンを日替わりで取りそろえ、甘く優しい香りが店内を包んでいます。

今後はふるさと納税の返礼品として野菜の詰め合わせ、かき鍋セット、皇室献上のりなど季節の品も置き、東松島市の特産品をアピールするほか、イベントや目玉商品を増やして道の駅的な要素を高めていきます。

入部宏之の店長は「農家直送の強みを活かし、地域貢献ができる店づくりを進めていきます」と話していました。

■問 東松島地域活性化施設Harappa ☎24-6740
住所:東松島市矢本字北浦485



地場産品が並ぶ「yaoya」



香ばしさが漂う「畑のパン屋さん」



観光奥松島の会

民間の活力発揮して観光復興へ

東日本大震災で打撃を受けた地域の観光を立て直すため、平成28年7月に野蒜や宮戸地区の住民の皆さんが主体となり設立したのが「観光奥松島の会」です。地域の民宿や観光関連団体など約30の個人・団体が参加し、地域の観光復興と内外からの人の呼び込みに向け知恵を出し合っています。

まちの主要な観光地である宮戸、野蒜地区には震災前、年間112万人が訪れていましたが、震災後は激減し、27年は42万人と半数以下にまで落ち込みました。

しかし28年は明るいニュースも多く、野蒜地区では10月にJR旧野蒜駅を改修した震災伝承館がオープンしたほか、11月には防災集団移転団地の野蒜ヶ丘が完成し、市民センターや観光物産交流センター、宮野森小学校なども供用が始まりました。また風光明媚な自然が魅力の宮戸地区でも震災後初めての海開きが行われ、多くの人でにぎわうなど、ハード面に復興の兆しが見えた1年でもありました。

「観光奥松島の会」は、この復興の流れを途切れさせることなく地域の観光復興にもつなげていく目的で活動しています。昨年11月に行われたひがしまつしま福幸まつりでは、多くの人たちに地域の魅力を発信したほか、今年1



佐藤輝弥会長(写真中央)を中心に、一丸となってPR活動を行っています



月に仙台駅で行われた「観光PRキャラバン」(右側の写真)では試食用のりが入った観光ガイドセットを配りました。

現在は誘客に向けた地域の観光ガイドマップを作成しています(左・中下部の写真)。先日宮戸市民センターで行われた会議では、会員の皆さんが校正作業に追われていました。佐藤輝弥会長は「地域の自然を存分に活用しつつ、ウォーキングやロードバイクなど近年の健康ブームともリンクさせて、従来の切り口とは違ったアプローチで観光振興につなげていければうれしいです」と思いを語っていました。

■問 観光奥松島の会(事務局:(株)奥松島公社) ☎86-1511

災害時に快適なトイレ環境を…



～災害時用マンホールトイレ～

災害時に多数の住民が身を寄せる避難所。その生活の中でのトラブルの上位に「トイレ」の問題が挙げられます。災害時は、既存のトイレが使用不能になるなど、衛生状況の悪化だけでなく、トイレを我慢するために飲み物や、食べ物を控え、体調を崩すなどの事例が報告されています。

災害時用マンホールトイレは、災害時においても日常使用しているトイレに近い環境を迅速に確保できることや排せつ物を下水道管に直接流すため衛生的で臭いを軽減できる特徴があります。また、避難所生活における被災者の肉体的・精神的疲労を軽減することができます。

現在、市内15か所に130基の災害時用マンホールトイレの整備が完了しています。災害時の快適なトイレ環境の確保のため、計画的に整備を進めています。



▲トイレ内部



▲トイレ建屋

災害時に備えて

自主防災会などが行う防災訓練で災害時マンホールトイレの設置訓練を行っている地域もあります。災害時に備え、地域の防災訓練に参加し、実際に体験してみてください。



▲自主防災会による設置訓練の様子

トイレを組み立てる

- 保管庫から器具等を取り出す。
- てつばた鉄蓋を開け、プラスチック蓋を外す。
- 穴の上に、建屋を組立てる。
- 風対策を行い、便座、トイレトーパーパーを設置する。
- 貯水槽から供給槽に水を汲むため、手押しポンプを設置する。



トイレの使い方

- トイレを使う。
- 2回程度、手押しポンプで貯水槽から供給槽に水を汲む。
- 供給槽が満タンの場合、チェーンを引いて水を流す。

まちの情報広場

問い合わせ 東松島市役所 ☎82-1111
代表FAX 0225-82-8143
(東松島市内での固定電話の市外局番 0225)

平成29年 東日本大震災東松島市慰霊祭

平成23年3月11日に発生した東日本大震災により多くの市民がお亡くなりになりました。市では、震災発生から6年となる日に、震災により亡くなられた方々の霊を慰めるため、次のとおり慰霊祭(無宗教、献花方式)を執り行います。

■日時 3月11日(土)14時30分～

■場所 東松島市民体育館

(住所:東松島市小松字上浮足164、矢本第一中学校北隣)



■対象 震災によりお亡くなりになられた市民のご遺族、行方不明者のご親族および関係者(一般参列可)

■案内 対象者多数のため、改めてご遺族やご親族などへの案内は行いませんのでご了承願います

■交通手段

- ① 駐車スペースが限られています。乗り合わせいただくか、公共交通機関(JR)を利用ください。
- ② お近くの方は、徒歩または自転車でお越しください。
- ③ 臨時送迎バスの運行については、下表のとおりです。

■駐車場

- ① 東松島市民体育館前 … 身障者車両専用約10台
- ② 矢本第一中学校校庭 … 一般車両約200台
※雨や雪の影響により校庭内が悪路の場合は、駐車台数を減らす場合があります。
- ③ 矢本第一中学校西隣臨時駐車場 … 一般車両約150台
- ④ 矢本保健相談センター前駐車場 … 一般車両約30台
- ⑤ コミュニティパーク(市図書館東隣、矢本東保育所南側) … 一般車両約40台

■問 総務課秘書広報班 ☎内線1212

■慰霊祭会場までの臨時送迎バス 行程・発車予定時刻表 ※道路状況により、予定時刻より遅れる場合があります。

No.	行程・発車予定時刻				
①	13:25 赤井市民センター前	⇒13:30 赤井地区体育館前	⇒13:40 大曲市民センター前	⇒13:50 矢本運動公園前(仮設店舗前入口)	⇒14:00 会場
②	13:10 旧野蒜市民センター前	⇒13:15 野蒜市民センター前	⇒13:30 小野市民センター前	⇒13:45 グリーントウンやもと仮設住宅② ⇒13:50 大塩市民センター前	⇒14:00 会場

経験をふるさとの復興に役立てる



くまもと
熊本県熊本市から派遣
税務課
まつばら だいすけ
松原 大輔さん 37歳

任期は今年3月までの1年間の予定で、主に固定資産税に関わる業務を担当しています。平成23年9月に仙台市で罹災判定業務の支援にあたりました。被災地はまだ復興道半ばであり、継続した支援が必要と感じ、今回の長期派遣に至りました。

昨年4月14日に発生した熊本地震の直後、3カ月ほど熊本市に戻り、復旧業務にあたりました。熊本もまだ復興道半ば。東松島市での経験をふるさとの復興にも役立てていきたいです。まずは東松島市の復興に対し、全力で取り組みます。

東松島の復興を応援します



長期派遣職員の紹介

●長期派遣職員の皆さんは、「桜色(ピンク)」のリード(ひも)がついた名札を着用しています。

家族への思いを仕事の力に



かながわ
神奈川県から派遣から派遣
建設課
みつづか ゆうじ
三塚 勇二さん 65歳

現在の美里町出身で、浜市に嫁いだ妹は震災の犠牲となりました。私は20歳ごろから全国各地で建設業に携わり、神奈川県横浜市に住んでいた平成27年に民間の建設会社を退社しました。妹のこともあり、被災地への思いがあった中で派遣職員の募集を目にし、すぐに応募しました。

業務は道路の復旧工事の設計や工事管理です。大変ですが、若い人たちが頑張る環境を整えられたとき、本当の達成感があると思います。現在は大崎市に自宅を建てており、今後もまちの姿を見つめていきます。

つながり深め住民主体のまちへ

定年退職を迎えた昨年3月、再任用職員としてではなく、これまでの経験を新たな環境で活かしたいと考え、志願しました。プライベートでは地域イベントへの参加や温泉巡りと、こちらでの生活を楽しましています。食べ物もおいしいので、肥えずに京都に戻れるようにしたいですね。

派遣元ではまちづくりの企画発信に携わってきました。東松島市でも、一人一人が主体的となるとともに連携しあうまちづくりに向け、行政の立場から支援していきたいです。



きょうと
京都府京都市から派遣
建設課
どい かずひろ
土居 和博さん 61歳

まちの情報広場

問い合わせ 東松島市役所 ☎82-1111

代表FAX 0225-82-8143

〈東松島市内での固定電話の市外局番 0225〉

平成29年4月23日執行 東松島市長選挙・東松島市議会議員一般選挙のお知らせ

東松島市長選挙・東松島市議会議員一般選挙が、下記の日程で執行されます。

投票日当日、投票所で投票できない方は、期日前投票を利用ください。また選挙期間中、他の市区町村に滞在・一時避難している方は、滞在先の市区町村の選挙管理委員会にて不在者投票ができます。

○執行日程

■告示日 4月16日(日)

■投票日 4月23日(日)

○立候補者説明会のお知らせ

■日時 3月22日(水)13時30分～

■場所 市役所本庁舎2階202会議室

○郵便等による不在者投票制度のお知らせ

身体に一定の重度の障害があり要件に該当する選挙人は、「郵便等による不在者投票」の制度を利用できます。また、郵便等による不在者投票をすることができる選挙人で、自ら投票の記載をすることができない障害がある方は、市区町村選挙管理委員会に届け出た選挙権を有する方を代理として投票に関する記載をさせることができる「代理記載制度」があります。

「郵便等による不在者投票」および「郵便等による不在者投票における代理記載制度」を利用できる選挙人の要件は下記のとおりです。

なお、郵便等による不在者投票を希望される場合、事前の手続きが必要です。詳しくは問い合わせください。

■郵便等による不在者投票ができる人

障害等の区分	障害等の程度	
身体障害者手帳	両下肢・体幹・移動機能の障害	1級または2級
	心臓・じん臓・呼吸器・ぼうこう・直腸・小腸の障害	1級または3級
	免疫・肝臓の障害	1級から3級

障害等の区分	障害等の程度	
戦傷病者手帳	両下肢・体幹の障害	特別項症から第2項症
	心臓・じん臓・呼吸器・ぼうこう・直腸・小腸・肝臓の障害	特別項症から第3項症
介護保険の被保険者証	介護保険法上の要介護者	要介護5

■郵便等による不在者投票における代理記載投票ができる人

障害等の区分	障害等の程度	
身体障害者手帳	上肢または視覚	1級
戦傷病者手帳	上肢または視覚	特別項症から第2項症

■問 選挙管理委員会事務局 ☎内線1205

この選挙は、これからの東松島の復興のための大切な選挙です。棄権しないで、みなさんそろって投票しましょう。



市道台前亀岡線 車両通行止めのお知らせ

野蒜北部丘陵地区被災市街地復興土地区画整理事業にともなう橋梁の落下物防止柵設置工事による安全確保のため、通行止めになります。

大変ご迷惑をおかけしますが、ご理解とご協力をお願いします。

■車両通行止め期間 3月21日(火)～31日(金)

■車両通行止め時間 8時30分～18時

※歩行者および自転車は通行可能です。



■問 復興都市計画課都市整備班 ☎内線1479

平成28年度分確定申告 税務署からのお知らせ

○申告所得税等における納期限等

	納付の期限=申告期限(納期限)	振替日(振替納税を利用の場合)
申告所得税及び復興特別所得税	平成29年3月15日(水)	平成29年4月20日(木)
消費税及び地方消費税(個人事業者)	平成29年3月31日(金)	平成29年4月25日(火)

○申告所得税等における納付方法等

納税者の皆さんには、所定の期限までに所轄の税務署へ申告書を提出するとともに、納付する税額がある場合は、上記の納期限までに金融機関または所轄の税務署で自ら納付する必要があります。

申告書の提出後に、その納付税額に対して別途、税務署から納付書の送付や納税通知書等のお知らせはありませんので、ご注意ください。

なお、振替納税を利用の方は、上記振替日に指定の預貯金口座から納税額を自動的に引き落とします。事前に預貯金口座の残高を確認してください。

○申告書作成会場を利用される方へ

■開設場所 石巻税務署隣り 特設会場(石巻市千石町2-35)

■開設期間 3月15日(水)(土・日は除く)まで

■開設時間 9時～17時

※会場内準備のため、9時前の入場はできませんのでご了承願います。

※申告書作成会場は大変混雑し、申告書の作成に1時間以上要する場合があります。会場を利用する際には、開設時間内に申告書を作成できるよう、16時前の来場にご協力願います。

※申告書作成会場の混雑状況によっては、早めに相談受付を終了する場合がありますのでご了承願います。

○確定申告書は、自宅で作成し郵送等で提出できます

国税庁ホームページ(<http://www.nta.go.jp>)の「確定申告書等作成コーナー」では、自動計算により確定申告書を作成することができます。作成した申告書は、印刷して郵送等により提出できます。ぜひご利用ください。

■問 石巻税務署(住所:石巻市千石町2-35) ☎0225-22-4151(代表)

※確定申告に関する一般的な相談は、「電話相談センター」でお答えしますので、音声案内に従い「0」番を、税務署にご用の方は、「2」番を選択してください。

平成28年度市民講座 健康づくり運動普及推進事業 みんなで健康に！早春らくらく運動教室

毎日、寒さ厳しい日が続いています。この時期の体力づくりと健康維持を学んでみませんか。みんなで楽しくがモットーの、体感型の運動教室です。参加お待ちしております。

■日時 3月17日(金)10時～12時 ※開場:9時30分。

■場所 市民体育館 ※参加無料。

■定員 先着100人(市民の方) ※定員になり次第締め切り。

■持ち物 飲み物、タオル、動きやすい格好(ジャージなど)、上履き用運動靴(底が黒いシューズは体育館で使用不可)

■申し込み 電話で下記に申し込みください

■問 健康推進課健康支援班 ☎内線3104

粗大ごみ直接搬入の土・日曜日受け入れ

粗大ごみを平日に搬入ができない方のために、下記の土曜日と日曜日に直接搬入を受け入れます。当日は混雑が予想されますので、必ず事前に申込先に電話をしてから搬入してください。

■受入日 3月25日(土)・26日(日)

■時間 2日間ともに9時～12時・13時～16時

■受入場所 鳴瀬一般廃棄物最終処分場

■処理料金 10kgあたり100円

■申込先電話 鳴瀬一般廃棄物最終処分場 ☎87-2837

※必ず事前申し込みをしてください。

■問 環境課環境班 ☎内線1153・1152・1151

まちの情報広場

問い合わせ 東松島市役所 ☎82-1111
代表FAX 0225-82-8143
(東松島市内での固定電話の市外局番 0225)

教育長インタビュー 第4回

～地方創生～教育が充実しているまちへの取り組み

スポーツを通して地域活性化を推進

東松島市では、感性豊かな教育と文化のまちをつくることを基本方針とし、「子どもたちを健やかに育むまちづくり」「地域ぐるみで子どもたちを育てる体制づくり」に重点を置いています。これからの教育のあるべき姿について、工藤昌明教育長と有識者の皆さんとの対談を掲載します。第4回の今回は、「総合型地域スポーツクラブ」がテーマ。NPO法人東松島市体育協会会長の佐藤祥さんとの対談をお届けします。(全5回)

NPO法人東松島市体育協会
佐藤祥 会長



工藤教育長 佐藤さんは、道を歩かされていく感じが、きつかけは、何だっただけですか。

佐藤会長 私は高校卒業後、すぐに農業を始めました。当時は仕事の忙しさから、1年程スポーツから遠ざかっていました。そんなある日、地域でマラソン大会が開かれることになりました。体力には自信があったので出場してみたところ、年配の方に負けてしまったんです。その方が、道を歩かされていく感じが、きつかけです。

工藤教育長 佐藤さんと体育協会との関わりはどのように始まったのですか。

佐藤会長 体育協会が主催する地域のさまざまなスポーツイベントに、北海道協会のメンバーとして参加したことが始まりです。イベントを通じて、市内にはたくさん団体があることを知りました。

工藤教育長 体育協会の目的に、市民のスポーツ力向上やスポーツ文化の醸成というものがありませんか。そのビジョンのもと、総合型地域スポーツクラブについてどう考えていますか。

佐藤会長 地域では高齢化が著しく、次代を担う若者の育成、底辺拡大が課題となっています。スポーツを通して地域を活性化させたいというのが私たちの思いです。その中で「総合型地域スポーツクラブ」は、今までスポーツをしてこなかった人でも気軽に始められるというメリットがあります。さまざまな種類のスポーツを気軽に体感しながら自分に向いている種目を探し、それを継続する。自分で選んだ種目なら最後まで頑張れるのではないかなとも思います。まずは体験して、徐々に始めてみていただきたいです。

工藤教育長 本市の子どもたちの体格は向上していますが、体力は低下しているのが現状です。子どもたちの体力向上について提言をいただきたいと思えます。

佐藤会長 まずは「スポーツが楽しい」と子どもたちに感じてもらうことが大切だと思います。体育協会が主催するさまざまな教室やイベントに気軽に参加して、そのきつかけにしていきたいです。「今日はこれをやってみよう」「これを頑張ってみよう」など自分の中で小さな目標を立てて取り組めば、スポーツの魅力に気付くはずなんです。また2020年東京五輪の効果も上手に生かしながら、子どもたちにスポーツに対する刺激を与えていくことは大切と考えます。そしてスポーツを「食と健康」の分野にもつなげられればうれしいなと思います。安心安全、地産地消、1日3食、そしてスポーツ。これらを並行して取り組むことで市民の皆さん全員が元気になるのであれば、それに越したことはないですね。

●総合型地域スポーツクラブとは
市民の皆さんの健康、相互の親睦と交流を図り、健全な心身の育成につなげることを目的とした同協会が進める事業です。「だけれども、いつでも、いつまでも」楽しめるスポーツ教室を多数展開し、市民の皆さんの豊かな生活、地域の活性化を目指しています。

今回はNPO法人東松島市芸術文化振興会 土井正理理事長です。
■問 教育総務課教育総務班
☎内線1255

東日本大震災追悼コンサート

東日本大震災で亡くなられた方の鎮魂と復興への祈りを込め、ミニコンサートを開催します。

- 日時 3月11日(土)14時30分～15時
- 場所 震災復興伝承館(旧野蒜駅)2階
- 演奏 チェロ:中館 真生
ヴァイオリン:小澤 牧子



■定員 40人 ※入場無料。ただし会場の都合上、要事前申込。
※伝承館駐車場の整備工事中につき、施設裏の臨時駐車場を利用ください。
■問・申し込み 震災復興伝承館 ☎86-2985

東松島型地域住宅 つながるYeah(家)!からのお知らせ ～トースターで簡単!東松島産のスティックパンを作ろう!ワークショップ開催～

ちょっと意外な組合せ、東松島産の海苔を使ったスティックパンを作ってみませんか。

- 日時 3月13日(月)10時30分～12時
- 募集人員 8人
- 場所 東矢本駅前のモデル住宅
(住所:東松島市矢本字下浦196-1)



■材料費 1500円
■持ち物 エプロン、手拭きタオル、生地持ち帰り用保冷バック
■問・申込先 つながるYeah(家)! ☎98-8308

開館時間:10～16時(毎週水曜日休館)

災害公営住宅の入居申込みの受付を開始します

■募集内容

整備地区名	入居開始予定	形式	募集予定戸数※	間取りタイプ				ペット
				1LDK	2LDK	3LDK	4K	
野蒜北部丘陵	平成29年6月～8月	戸建	5		2	2	1	×
		低層集合	13	7	4	2		
柳の目西	平成31年3月	戸建	100戸程度		○	○	○	一部可
		2戸1棟			1			×
あおいⅡ期		集合	1		1			×
あおいⅢ・Ⅳ期		2戸1棟	3			3		○
小野駅前南		戸建	2				2	×
小松南	平成29年5月	集合	3	1	2			×
川前四番		集合	1			1		×
町浦		集合	1	1				×
柳の目東		戸建	1		1			×

※募集戸数は、変更する場合があります。

- 申込期間 3月1日(水)～15日(水)
- 申し込み 入居資格を確認しますので、下記まで問い合わせください

【災害公営住宅の入居資格】

東日本大震災により住居が全壊(全流失)された方、または住居が大規模半壊・半壊し、解体を余儀なくされた方で、現在定住できる住まいに困窮している方です。

持ち家がある方や公営住宅に入居している方(ただし、応急仮設住宅として公営住宅に入居している場合などは除く)、申込者および同居を予定している人が暴力団員の場合などは、申し込みできません。上記のほか、連帯保証人1人(困難な場合は相談のうえ、緊急連絡人1人)が必要です。

■問 建設課復興住宅班 ☎内線2262～2264

ともに復興へ

みんなが主役の

市民協働のまちづくり④

問 市民協働課協働推進班 内線1281

平成29年4月から市内全域で「地区自治会制度」へ移行

これまで地区自治会制度への移行については地区説明会を開催し、地区役員を中心に設立に向けて検討していただきました。28年度までに、大塩・大曲の全地区と矢本東・矢本西・赤井・野蒜の一部の地区などが先行し、地区自治会として活動を行ってまいりました。来月4月からは市内全地区(野蒜ヶ丘地区を除く)でスタートしますが、検証と改善を繰り返しながらより良い制度にしていきますので、住民皆さんも今まで以上に地区自治会活動にご協力をお願いします。

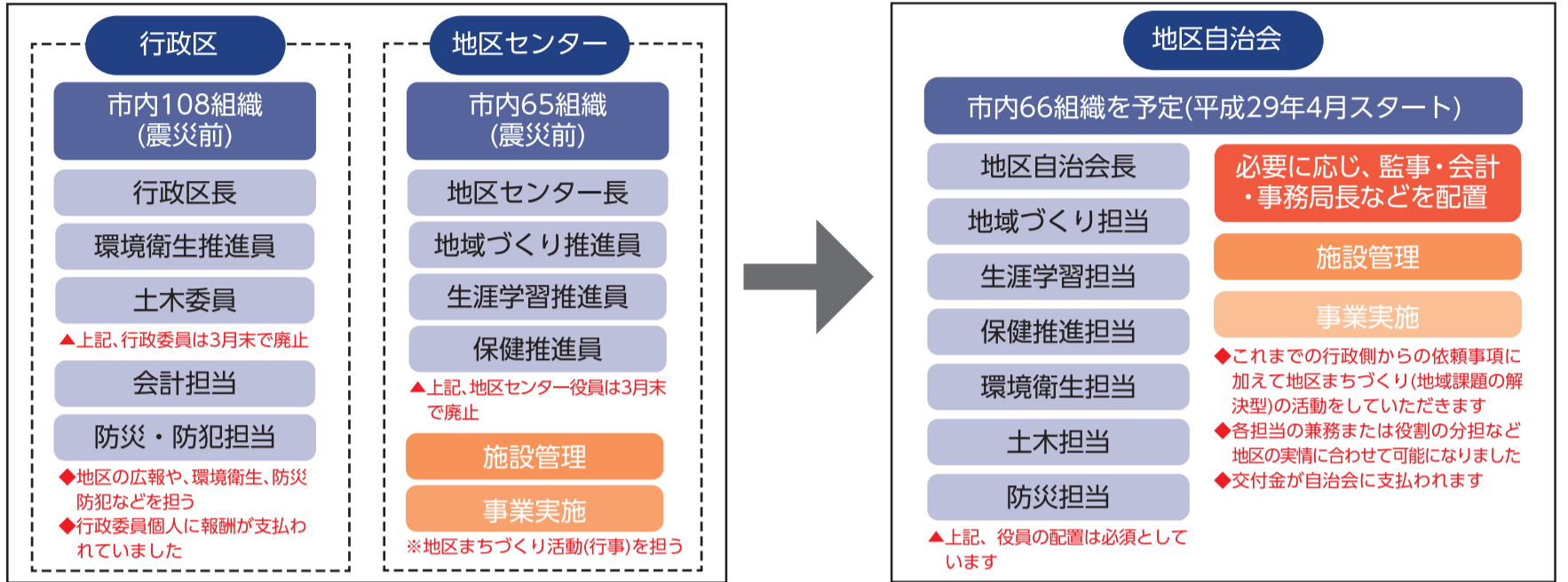

地区自治会制度で何がかわるの…

- 「行政区」と「地区センター」の地区組織を一本化し、役員のスリム化を図ります。(これまでの行政委員および地区センター役員を廃止します)
- 地区の実情に合わせて役員を配置していただきます。
- 世帯数に応じた交付金が各自治会に交付されます。(役員報酬の金額は地区の話し合いで決めていきます)

問 市民協働課協働推進班 (内線1281)

野蒜地域の復旧復興事業に関する住民説明会開催

- 日時 3月21日(火)18時30分～
 - 場所 野蒜市民センター
 - 内容 (1)各事業の現在までの進捗状況
(2)平成29年度の事業計画
- ※国や県、市が行っている(行う)事業への疑問や質問がある方は、まずは参加してください。
※開催日程などに関する問い合わせは、下記に連絡ください。

平成29年度野蒜まちづくり協議会定期総会開催

- 日時 3月26日(日)13時30分～
 - 場所 野蒜市民センター
 - 内容 (1)平成28年度事業報告及び収支決算報告
(2)平成29年度事業計画(案)及び収支予算(案)など
- 問 野蒜まちづくり協議会事務局 ☎88-2056

つるし雛まつり開催

- 東名地区の住民・元住民が集まり、各地・各団体から支援をしていただいた生地を使って、思いを込めて手づくりした「つるし雛」と「押し絵」を展示します。一緒に春の息吹を感じましょう。製作者一同お待ちしております。
- 日時 3月11日(土)10時～16時、12日(日)10時～15時
 - 場所 東名地区ふれあいセンター
 - 主催 老人会 はまぎく
- 問 復興支援団体プラスネオ(中村) ☎090-2424-0880

亀岡共済会総会の開催

- 日時 4月2日(日)10時～ ※役員の方は9時～。
 - 場所 野蒜市民センター(野蒜駅隣り)
- 仮設などから住所変更された方は3月上旬まで、下記に書面でご連絡ください。
〒981-0411 東松島市野蒜ヶ丘2丁目27-4 佐々木勝久
- 問 亀岡共済会会長 山田 利雄 ☎090-3640-9056

東松島市内市民センター等の運営には、防衛施設とその周辺地域との調和を図ることを目的とした防衛省の補助事業が活用されています。



蔵しっくパーク

からのお知らせ

親子スマホ・ケータイ安全教室開催

- 春の新入学・進学に合わせてスマートフォンや携帯電話を買う機会が増える時期です。「たのしく学んであんぜんにつかおうよ!」と題して小学生の親子向けスマホ・ケータイ安全教室を開催します。
- 日時 3月18日(土)10時～11時30分
 - 場所 蔵しっくパーク ふれ愛情報プラザ ※参加無料。
 - 内容 スライドを見ながら楽しく学ぶ「僕たちが安全に使うにはどうしたらいいの」、「安全に使うには親はどうすればいいの」、質問コーナーなど
 - 対象 小学生(幼稚園児など)のお子さんとその保護者
 - ※小学校高学年であれば友達同士での参加も可。
 - 定員 20組 ※先着順。定員になり次第締め切り。
 - 申し込み 下記に電話で申し込みください。
 - 主催 NPO法人東松島まちづくり応援団(蔵しっくパーク)
 - 共催 (一社)東松島みらいとし機構(HOPE)
 - 問・申し込み 蔵しっくパークふれあい情報館 ☎84-2011

NPO法人東松島まちづくり応援団スタッフ募集

- 対象・資格・募集人員 心身ともに健康で市税など滞納がなく、パソコン経験のある方 1人
- 勤務内容 まちづくりイベント企画補助、施設運営管理補助、事務全般
- 勤務期間 4月4日(火)～平成30年3月31日(土) ※期間満了後更新あり。
- 勤務時間 8時30分～17時30分の時間内で週28時間のシフト制 ※土・日曜、祝日勤務あり。
- 勤務先 あったかいホール・蔵しっくパーク
- 賃金 時給850円(別途夏・冬賞与あり) ※社会保険なし。雇用保険あり。
- 申し込み 3月15日(水)17時まで、下記に履歴書(自筆・写真貼付)を持参。 ※書類選考後、面接あり。
- 問 蔵しっくパーク ひと・まち交流館 ☎84-1770

くらっぱランド ～こどもの国～

イベント予告

- 日時 4月29日(土・祝)11時～14時
 - こどもマルシェ
- くらっぱで大人気。一日こども店長になっていろいろな物を販売してみませんか。
- 出店料 100円 ※30ブース限定。
 - 申し込み 3月2日(木)から電話で受付開始
 - 問 蔵しっくパーク ひと・まち交流館 ☎84-1770

CityView!

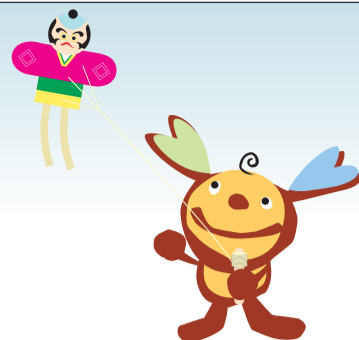

「CityView!」では、市のイベントや地域的话题を、皆さんにお届けします。
 <掲載した写真は、データで提供します。希望の方は問い合わせください。>



スルメ天旗に挑戦!

高く高く空を舞う 手作りたこ



たこ オール赤井風あげ大会

地域の恒例行事であるオール赤井風あげ大会(実行委員会主催)が2月5日(日)に赤井市民センター北側水田で開かれました。30回の節目となった今年は小・中学生と一般・団体の部に約200人が参加し、手作りたこの図柄や形、飛距離で順位を競いました。矢本第二中学校の2年生は、立志式で示した漢字一文字を連だこにして揚げました。適度な風が吹く絶好のコンディションとなり、多くのたこが大空を舞いました。

大会に先立って1月28日(土)には赤井市民センターで親子たこ作り教室が行われ、仙台風の会の皆さんの指導で伝統的なスルメ天旗づくりに挑戦しました。

寒さに負けずに体を動かし、体力づくりにも励む「早春らしく運動教室」が開かれました。40代から80代まで幅広い世代の方々が参加し、ストレッチやウォーキング、体のバランス感覚を鍛える運動のほか、2人1組になって指示された方向に動くなどゲーム性も取り入れながら楽しく体を動かしました。2回目の教室は3月17日10時から市民体育館で開きます。参加無料。ごなだでもお越しください。
 (2月3日、市民体育館)



みんなで健康に!
 早春らしく運動教室

歌とお話で楽しいひととき



乳幼児向けコンサート

「音楽とお話のおもちゃ箱コンサート」には、石巻市立住吉小学校の保護者らでつくる「住小ママさん」が出演し、リコーダーとマンドリンの演奏をバックに絵本の読み聞かせを披露しました。また、「鬼のパンツ」「おもちゃのチャチャチャ」など子どもたちもよく知っている童謡を演奏し、来場した多くの親子が笑顔で元気に合唱しました。(2月11日、小野市民センター)



デンマーク王国「ロラン市」視察交流事業

東日本大震災において、当市に多大な支援・協力をいただいたデンマーク王国。なかでも、復興連携協力協定を結び、中学生ホームステイ交流などを重ねてきたロラン市への感謝表敬と研修を兼ねた視察交流事業を行いました。エネルギーや福祉、教育など多くの分野で学ぶことができ、参加者の方々は「未来の東松島について考える良い機会となりました」などと語っていました。(1月19日、デンマーク王国ロラン市内)

赤井まちづくりday

地域の親睦を深め、まちづくりを考えることを目的に「赤井まちづくりday」が開かれ、今年も歌声喫茶わくわくが開店しました。まちづくりの初めの一歩は、みんなで楽しく集う事。みんなで大きな声で歌って、心も体もリフレッシュしました。
 (2月14日、赤井市民センター)



伸びやかな歌声で
 リフレッシュ



もよお
試食や体験で多彩な催し



ひがしまつしま食べメッセ 大盛況

海と大地が育んだ東松島市の食材を知ろう!食べよう!!



1.東松島市地域生産物加工研究会の会員が講師となり、みそづくりを体験する子どもたち。大豆のおいしい香りを感じながらの体験です。 2.食育ポスターコンクール、環境絵日記の表彰式が行われました。 3.試食コーナーでは、市内小中学生が毎日食べている給食で地元産の食材を使ったメニューやJAいしのまき女性部さんが考案した、かきむすびが振る舞われました。 4.出汁の効いたみその濃度が異なるみそ汁の飲み比べを体験。自分の慣れ親しんでいる味が濃いか薄いか、ちょうどいいかを確認できました。 5.スポーツ栄養の視点から、健康なからだづくりのための家庭での食育についてスポーツ栄養士の作田雅子さんから、アスリートへの指導の実践を交えてのお話がありました。 6.子どもたちに地元の食材を知ってほしいという思いを込めて制作した、イト&イ~ナの「食べるんじゅーストラップ」のカパセルトイには、行列ができるほど。 7.会場内には子どもたちのポスター、絵日記作品がずらりと並びました。

食の大切さを親子で体験

食育をテーマとしたイベント「ひがしまつしま食べメッセ」が開かれました。多くの親子連れが来場し、体験や試食を通じて、健康や地元食材への感謝など、食の大切さを体感しました。また、市内小・中学生を対象とした食育ポスターコンクール、環境絵日記の表彰が行われ、各部門で入賞した子どもたち一人ひとりに賞状や記念品が贈られました。
(2月11日、市コミュニティセンター)



心込めた
膳料理に舌鼓
したつつみ

女の小正月

日頃忙しく働く女性たちを旧正月の風習にならってもてなす恒例行事「女の小正月」(蔵しっくパーク、THEくらっぱーず主催)が開かれました。男性たちが手作りしたお膳には、たまご酒や、マグロ、鯛、旬のカンパチなどのお造り、子持ちナメタガレイなど見た目も華やかな料理が並びました。また大黒舞演奏やシャンソンショーなどの余興もあり、楽しい時間を過ごしました。(2月16日、蔵しっくパーク)



新酒まつり
じっくり味わい
楽しく学ぶ

日本酒を楽しく味わいながら学ぶ人気イベント、第10回「酒蔵楽集 新酒まつり」が開かれ、参加者は県内4つの蔵元が提供した10種の地酒を堪能しました。日本酒についてのクイズもあり、会場は明るい声で終始にぎわいました。
(2月10日、蔵しっくパーク)

もっと知りたい!ひがしまつしま

問い合わせ 東松島市役所 ☎82-1111
代表FAX 0225-82-8143
(東松島市内での固定電話の市外局番 0225)

矢本子育て支援センター
「ほっとふる」
☎84-2676



子育て支援センターからのお知らせ(2017年3月)

開館日時 月～金曜 ※あいあい日は月～木曜 9時～16時(相談は17時まで受付)
※講座などで使えない日もありますので、子育て通信などでお確かめください。
子育て通信は市のホームページでもご覧いただけます。



鳴瀬子育て支援センター
「あいあい」
☎87-2338

「ほっとふる」の主な行事

- 土曜OPEN
4日(土)9時～12時
- 3月生まれ誕生祝いday
6日(月)カード作り 9時～16時
(身体測定・手形押し・記念写真撮影など)
歌でお祝い 11時
- 地域ふれあいサロン
7日(火)10時30分～11時10分
「保健師さんと話そう」
- 子育て講座(要申込・先着20組)
8日(水)10時30分～11時30分
「ロディー遊びと親子ヨガ(対象:2歳半以上)」
- なかよし+赤ちゃん広場
14日(火)10時30分～11時10分
「ミニミニシアター」
- もうすぐ1年生お祝い会(先着15組)
24日(金)9時30分～12時

ほっとふる 子育て講座〈要申込み・先着20組〉 「ロディーあそびと親子ヨガ」

- 日時 3月8日(水)10時30分～11時30分
- 場所 矢本子育て支援センターほっとふる
- 対象 2歳半以上のお子さんと保護者の方(市内の方優先)
- 講師 二木 ひろえ氏
- 持ち物 飲み物・動きやすい服装



カラフルなロディーを使って遊ぼう♪親子ヨガも体験してみよう♪

あいあい子育て講座〈要申込み・先着15組〉 「ベビーマッサージ」

- 日時 3月23日(木)10時30分～11時30分
- 場所 鳴瀬子育て支援センターあいあい
- 対象 0歳(12カ月)までのお子さんと保護者(市内の方優先)



「あいあい」の主な行事

- わくわくひろば
9日(木)10時30分～11時10分
「運動あそびをしよう」
- 赤ちゃん講座(要申込・先着15組)
23日(木)10時30分～11時30分
「ベビーマッサージ(0歳児対象)」
- 地域ふれあいサロン
27日(月)10時30分～11時10分
「主任児童委員さんと遊ぼう」

1月1日から31日までに
ほっとふる&あいあいを初めて利用された方

30組です。

スタッフが案内しますので気軽にお越しください

「ファミリーサポート事業」

ファミリーサポート事業とは

地域において子育ての支援を受けたい人と支援できる人が会員となり子育てを助け合う事業です。万が一の事故や怪我に備えて市が保険に加入しています。

入会手続きと協力会員との事前打ち合わせが必要なので、いざという時に備えて早めに登録しておくとお安心です。

入会に興味のある方に随時入会説明を行っています。気軽にお越しください。

平日9時～17時、
土曜日(月1回ほっとふる開館日)
9時～12時

入会登録の際、保護者の方の写真が2枚必要です。
サイズ3cm×2.5cm

■問 矢本子育て支援センター
ほっとふる ☎84-2676

0歳児講座・29年度1期生～平成29年5月開催予定～ (要申込み・先着15組)

子育ての事を学びながら保護者同士の交流ができる講座です。

- 対象 平成28年11月～平成29年2月生まれの市内にお住まいの初めてのお子さんをもつ方



実習:離乳食作り



講話:子どもの育ち
実践:タッチケア

ほっとふる&あいあい 〈要申込み・先着15組〉 「もうすぐ♪1年生お祝い会」

小さい子に気をつけながら遊んでくれた、お兄さんお姉さん。この日は思いっきり遊んで、子育て支援センターで思い出を作りましょう。

- 日時 3月24日(金)9時30分～12時
- 場所 矢本子育て支援センター
ほっとふる
- 対象 市内にお住まいの4月に1年生になるお子さんと保護者
- 持ち物 飲み物

観味美魅 みりよく発見!ひがしまつしまの観光と物産

ひがしまつしま まち・ひと・にぎわい創生シンポジウム 「住んでよし、訪れてよし、そして営んでよし」 の観光地域づくり

東松島市ひと・しごと・にぎわい創生事業では、東松島市人口ビジョンで掲げた基本目標達成のため、観光を切り口とした複数のプログラム(コンテンツ)を検討しています。その一つとして「自然」をキーワードに具体化した、C.W.ニコルさんの「森の学校」計画などについて、今年開校した「宮野森小学校」を会場にシンポジウムを開催します。



○基調講演

自然と共に生きる 「森の学校と東松島の未来」

一般社団法人C.W.ニコル・アファンの森財団 理事長 C.W.ニコル氏

パネルディスカッション 「交流、共感、感動を育むローカルツーリズムへの展望」

<パネラー>

●一般社団法人C.W.ニコル・アファンの森財団 理事長 C.W.ニコル氏

●歌手 加藤登紀子氏 ●東松島市商工会 会長 橋本孝一氏

●東洋大学大学院 客員教授 中村賢一氏 ●東松島市長 阿部秀保

<コーディネーター>

株式会社ローカルファースト研究所 代表取締役社長 関 幸子氏

○森の学校感謝状贈呈セレモニー

■日時 3月26日(日) 10時～12時15分

■定員 200人 ※参加無料。要事前申込。

■場所 宮野森小学校体育館 ※当日学校見学はできません。

※入場には事前申し込みが必要です。下記まで、電話またはFAXで申し込みください。

■主催 東松島市

■問・申し込み 商工観光課観光政策班

☎82-1111 内線2166・2167・2168 FAX:0225-87-3804

■東松島の観光と物産に関する問

東松島市観光物産協会(市商工観光課内) ☎87-2322

Sports Paradise

～スポーツから笑顔が生まれるまちづくり～

東松島市体育協会

スポパ通信

■問・申し込み 東松島市体育協会 ☎82-9030 平日9時～17時

施設から利用休止のお知らせ

- 東松島市民体育館
3月8日(水)～12日(日)は東日本大震災東松島市慰霊祭の準備から片付け(慰霊祭は11日(土))のため利用できません。
また、4月22日(土)～24(月)は市長選・市議会選開票会場のため利用できません。
- 鷹来の森運動公園
4月1日(土)～21日(金)の期間、内野と外野の段差解消工事のため屋外運動場A～D球場が利用できません。

●東松島市スポーツ少年団事務局からのお知らせ

各スポーツ少年団を紹介した機関紙を来月発行します。市内の児童、生徒の皆さんには学校を通して配布します。入団希望や見学をしたい方はスポーツ少年団本部(事務局は体育協会内)までご連絡ください。

●スポーツ安全保険加入・更新手続きのお知らせ

加入団体・更新団体は3月から加入手続きが開始されますので、忘れないように手続きをお願いします。

愛好会、活動中です

楽しいリズム体操 会員募集中

みんなで和気あいあいと楽しく活動しています。
初心者の方もお気軽に参加ください。

- 活動日 毎週火曜日
- 時間 10時～11時30分
- 場所 市民体育館2階トレーニング室
- 問 東松島市体育協会 ☎82-9030



3 Jomon Times

vol.133

広報 縄文村だより vol.133(3月号)

平成29年3月1日
●編集・発行●
奥松島縄文村歴史資料館
東松島市宮戸字里81-18
TEL 88-3927 FAX 88-3928



“えんずのわり”

「えんずのわり」は、宮戸月浜地区に伝承されている小正月の鳥追い行事です。200年以上継承され、平成18年には、国の重要無形民俗文化財に指定され、震災後も途絶えることなく続けられてきました。

集落の子ども達が、1月11日から16日まで岩屋にこもって共同生活を送り、14日夜に松の棒を持って集落内の家々をまわります。悪い鳥を追い払う唱え言と、一年間の無病息災・豊漁豊作を祈願します。

「えんずのわり座談会」では、記録上映会・講演会・月浜住民との座談会を通し、後世にどう伝えていくかを考えます。



岩屋と五十鈴神社(左奥)

えんずのわり座談会

【日時】3月5日(日)13:00~15:00
【場所】奥松島縄文村歴史資料館
【共催】えんずのわり保存会

【プログラム】
・上映会「えんずのわり-平成28年度映像記録-」
・講演「正月行事と子どもの役割」
川島秀一氏(東北大学災害科学国際研究所教授)
・座談会「未来につなげよう月浜のえんずのわり」
川島秀一氏、
小谷竜介氏(東北歴史博物館副主任研究員)、
月浜地区の皆さん

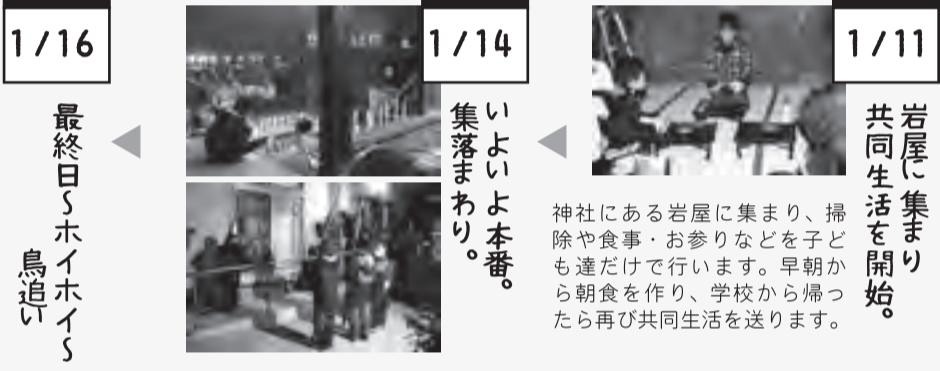

午後7時。神社前でお参りをし、いよいよ本番が始まります。松の棒をつきながら、唱え事とともに、家々に合わせた内容の祈願の言葉を唱えます。迎え入れる家ではご祝儀などを用意し、子ども達を待ちます。

“えんずのわり”の流れ

えんずのわりを担うのは、月浜に住む小学2年生から中学3年生の男子のみ。その中でも、最終学年が大将(リーダー)となります。行事には女性は参加できず、岩屋にも入ることは許されません。

採用情報

平成29年度 展示解説員募集のお知らせ

奥松島縄文村歴史資料館では、資料館の受付案内・展示の解説、体験インストラクター等を行う展示解説員を募集しています。

■勤務条件

- ・報酬 月額147,000円(社会保険・雇用保険あり)
- ・任用期間 平成29年4月1日~平成30年3月31日(更新する場合あり)
- ・勤務日数 週5日35時間
- ・勤務時間 8:30~17:15の7時間(シフト制) ※土日祝日の勤務あり

■応募資格

- ・短大卒以上の学歴を有する方(学芸員資格を有することが望ましい)
- ・心身ともに健康でパソコン操作ができる方
- ・郷土の自然、歴史、美術工芸等に関心を有する方

■募集期間 3月5日(日)まで

- ・履歴書(市販用紙に記入し、写真貼付)を奥松島縄文村歴史資料館へ持参(9~17時まで・水曜日は休館)もしくは郵送にてお申し込み下さい。
- ・後日、採用試験(作文・面接)があります。

震災後のこころのケア~震災から6年を迎えて~

○被災当時と同じ季節を迎えて

東日本大震災から間もなく6年を迎えます。災害公営住宅や新しい街並みが整備され、集団移転もすすんできています。1000年に一度といわれる大規模の震災。大きな災害は心にも傷を与えます。心のケガは目には見えませんが、気持ちや行動に影響を与えています。皆さんのこころの回復状況はいかがでしょう。

今は被災当時と同じ季節。冬の冷たい空気、雪が降り出す光景、テレビのニュースなど被災当事を思い出す機会が多くなります。頭では「あの日は違う」とわかっている、無意識に体の状態が被災当時に戻ってしまい、地震も津波も来てないのに、当時の恐怖や混乱を思い出して落ち着かなくなったり身構えたりすることがあります。

○心のケア相談をしてみませんか

市では現在も、市民の皆さんから震災にまつわるお話や心の悩みについて相談をお受けしています。「あの頃に比べればだいぶ落ち着いてきた」という方もいれば、「当時はなんとも思っていなかったけど、最近になって震災のことが思い出されてつらい」という方もいらっしゃいます。同じように被害を受けても、その後にあられる反応や症状は人それぞれ、こころの回復過程も人それぞれです。

最近、市民の方から「やっぱり元々住んでいたところに戻りたかった」「あの時、なぜ助けられなかったんだろう」という声をよく聞きます。6年たった今だからこそ、当時の想いや自分の気持ちを話せるようになってきたのかなと感じます。心配なのは、「自分より被害が大きかった人がいるし、いまさら、こんな自分は相談できない」と自分の気持ちを抑えてしまう方々です。

○自分の気持ちを大切に

つらい出来事のあとで、気持ちが乱れるのは当然のことです。悲しみや怒りなど様々な感情がわいてくることは、決しておかしいことではなく、正常な反応です。自分の気持ちを表現することを遠慮したり、言いたいことを我慢してばかりいると、のちのち心や体に不調をきたすといわれています。

まずは、自分が感じているつらさや悲しみを、少なくとも自分自身で認めて大切にしてください。無理に話をする必要はありません。でも、話ができそうなら信頼できる人に胸の内を話してみましよう。気持ちを打ち明けることは、心を軽くすることにつながります。

こころの悩みに関する相談窓口

■よりそいホットライン

24時間通話料無料 ☎0120-279-226

■仙台いのちの電話

24時間年中無休 ☎022-718-4343

毎月10日は午前8時~翌朝8時まで ☎0120-738-556 (無料)

■みやぎ心のケアセンター石巻地域センター

平日8時30分~17時30分 ☎0225-98-6625

■宮城県精神保健福祉センター(住所:大崎市古川旭5-7-20)

こころの相談電話 平日9時00分~17時00分 ☎0229-23-0302

面接による相談(予約制) ☎0229-23-1603

■宮城県東部保健福祉事務所 母子・障害班

平日8時30分~17時15分 ☎0225-95-1431

■東松島市健康推進課

平日8時30分~17時15分 ☎82-1111



知っ得情報

■問 東松島市役所 ☎82-1111
代表FAX:0225-82-8143
(東松島市内での固定電話の市外局番 0225)

募集

放課後児童クラブ 臨時職員募集

問 子育て支援課保育班
☎内線1181

○放課後児童クラブ支援員

■対象・資格 心身ともに健康で市税など滞納がなく、保育士・社会福祉士・教員免許等いずれかの資格を有する方、または2年以上放課後児童クラブで従事経験(他市町村含む)がある方

■勤務内容 児童の保育

月～金曜日…13時～18時
(5時間勤務)

土曜、春・夏・冬休み期間…9時30分～18時(7時間30分勤務)

■賃金 時給900円

■募集人員 2人

○放課後児童クラブ補助員

■対象・資格 心身ともに健康で市税など滞納がない方

■勤務内容 児童の保育

月～金曜日…13時～18時
(5時間勤務)

土曜、春・夏・冬休み期間…9時30分～18時(7時間30分勤務)

■賃金 時給850円

■募集人員 3人

■右記の勤務先 市内8カ所

いずれかの放課後児童クラブ
(矢本東・矢本西・大曲・赤井・赤井南・大塩・鳴瀬桜華・宮野森)

■申し込み 履歴書(本人自筆、写真貼付)を3月10日(金)15時まで、右記担当へ持参
※後日面接あり。

臨時保育士募集

問 子育て支援課保育班
☎内線1182

○臨時保育士

■対象・資格 心身ともに健康で市税など滞納がなく、保育士資格を有する方

■勤務内容 児童の保育

勤務時間 1日7時間45分勤務
※シフト制。早出・土曜など交替勤務あり。

■賃金 時給1,050円(通勤手当支給あり)

■勤務先 市内保育所

■募集人員 5人

○臨時延長保育士

■対象・資格 心身ともに健康で市税など滞納がなく、保育士資格を有する方

■勤務内容 児童の保育

勤務時間 1日4時間勤務
※14時45分～19時。

■賃金 時給1,130円(通勤手当支給あり)

■勤務先 市内保育所

■募集人員 1人

■申し込み 履歴書(本人自筆、写真貼付)に保育士証等を添えて3月10日(金)15時までに

右記担当へ持参または郵送

※後日面接あり。

図書館事務補助員募集

問 市図書館
☎内線3402

■対象・資格 心身ともに健康で体力があり、市税など滞納が無い方。パソコンでの作業ができる方

■勤務内容 窓口業務、図書館資料の入力・整理など

■勤務時間 週28時間勤務(週4日勤務)

※土・日曜日交代勤務あり

■任用期間 4月1日(土)～9月30日(土)(更新あり)

■賃金 時給750円(社会保険無)

■募集人員 2人

■勤務先 東松島市図書館

■申し込み 履歴書(自筆のみ)を3月10日まで直接上記に提出してください

■対象・資格 心身ともに健康で意欲のある市内在住で、パソコン(ワード・エクセル)の操作ができる方

※要普通自動車運転免許。

■勤務内容 事務全般、施設運営管理補助、芸術文化事業企画補助など

■勤務場所 市コミュニティセンター

■勤務時間 8時30分～17時30分 ※うち休憩1時間。

※うち休憩1時間。

週32時間(土・日曜・祝日および夜間勤務の場合あり)

■賃金 月額120,000円

※社会保険・雇用保険あり。

■雇用期間 4月1日(土)～平成30年3月31日(土)

※任期満了の後、更新あり。

■募集人員 1人

■申し込み 履歴書(本人自筆、写真貼付)に記入のうえ、3月15日(水)15時まで右記に提出

してください。(土・日曜および3月13日休館日を除く平日9時～16時)

※書類選考後、面接あり。

介護保険認定調査員募集

問 福祉課高齢介護班
☎内線1188

■対象・資格 心身ともに健康で市税などの滞納がなく、介護支援専門員、保健師、看護師、准看護師、介護福祉士、社会福祉主事などの資格を有し実務経験のある方

■勤務内容 介護保険要介護認定調査業務

■勤務期間 4月1日(土)～平成30年3月31日(土)

■勤務時間 週25時間以内(月～金曜日)

■勤務先 市役所本庁舎内

■賃金 月給108,000円

※社会保険・雇用保険あり

■募集人員 1人

■申し込み 3月10日(金)まで、履歴書(本人自筆・写真貼付)を右記に持参(後日面談有)

県営住宅入居者募集

宮城県住宅供給公社住宅管理課
☎022-241-0014

問 宮城県住宅供給公社東部管理事務所(住所:石巻市中里七丁目1番3号)

☎0225-121-5657

■申込期間 3月1日(水)～12日(日) ※期間厳守。

■案内書配布 市建設課(鳴瀬庁舎2階)、市民課(本庁舎1

階、宮城県住宅供給公社東部管理事務所)

■申込方法 専用の申込用紙に記入し、郵送で申し込みください(3月12日(日)までの消印有効)

自衛官幹部候補生募集

問 自衛隊宮城地方協力本部 石巻地域事務所 東松島市赤井字鷺塚1-6 ☎☎0225-183-6789

■対象・資格

○一般 大卒程度試験・22歳以上26歳未満(20歳以上22歳未満の者は大卒(見込)の方または修士課程修了者等(見込)は28歳未満の方

院卒者試験・修士課程修了者等(見込)で、20歳以上28歳未満の方

○歯科・薬剤科 専門の大卒(見込)20歳以上30歳未満の方(薬剤は20歳以上28歳未満)

■受付期間 3月1日(水)～5月5日(金)

■試験日 1次…5月13日(土)・14日(日)

■市営住宅募集に関するお知らせ

宮城県住宅供給公社東部管理事務所 ☎0225-21-5657

今回の市営住宅入居者募集は、募集可能な住宅がないことから行いません。

平成29年4月から子ども医療費助成制度の対象が18歳までに拡大します

これまで市では子ども医療費助成制度の対象者が15歳到達年度末(中学校3年生修了)まででしたが、平成29年4月から18歳到達年度末(婚姻している場合を除く)まで助成対象が拡大します。

新たに対象となる方には、登録申請書を2月中に郵送していますので、下記受付期間に手続きを行ってください。受給者証は受付時に申請書と引き換えでお渡します。

なお、現在中学3年生の方には、3月中に平成29年4月1日以降の受給者証を送りますので手続きは不要です。

受付日時	対象地区	場所
3月6日(月)9時～17時	矢本・あおい地区	東松島市役所本庁舎1階101会議室
3月7日(火)9時～17時	大曲・赤井地区	
3月8日(水)9時～17時	小松・大塩・鳴瀬地区	

※混雑を避けるため地区ごとに会場を設定していますが、都合がつかない場合は上記期間中に手続きにお越しください。なお、3月9日(木)以降は下記にて受け付けます。

■問 子育て支援課子育て支援班 ☎内線1184

知っ得情報

■問 東松島市役所 ☎82-1111
代表FAX:0225-82-8143
(東松島市内での固定電話の市外局番 0225)

「ぽっぽ教室」開催のお知らせ

障害児デイケアセンター・こどもの広場では、体を上手に動かさない子・言葉の遅れや発語が気になる子・友達との関わりが気になる子・話しかけてもうまく会話ができない子などの未就学児を対象に、リズム体操やボール遊びなどで楽しく体を動かす「ぽっぽ教室」を実施します。また、お子さんの療育の相談なども受け付けます。希望の方は、ぜひ参加ください。

■日時 3月15日(水)10時15分~11時15分

■場所 障害児デイケアセンター・こどもの広場(矢本西保育園隣接)

■申し込み 電話またはメールで3月13日(月)までに申し込みください

■問 障害児デイケアセンター・こどもの広場

☎84-3401 Fax:0225-84-3433

E-mail:kodomonohiroba@ark.ocn.ne.jp

毎月11日は「市民防災の日(市民防災デー)」

~宮城県北部連続地震から14年、東日本大震災から6年~

3月のテーマは、「食糧、飲料水等の備蓄品の確認」です。災害時に備え、各々で備蓄の準備をすることが大切です。各家庭で3日分の食糧、飲料水、生活用品などの必要となる物資を備蓄しましょう。

■非常食 そのまま食べられるか、簡単な調理で食べられるものが最適です。アルファ米やレトルトのごはん、保存のできるパン(缶詰も市販されている)、缶詰やレトルトのおかず、インスタントラーメン、切りもち、チョコレート、氷砂糖、梅干し、インスタントみそ汁、チーズ、調味料など保存のできるものを備蓄しましょう。また、定期的に期限を確認し、古いものから食べて、いつも新鮮なものを補充しておきましょう。

■水 飲料水は1人1日3ℓが目安です。飲料水はなるべく長期保存のできる水を準備して、期限が過ぎる前に随時、交換しましょう。さらに、生活用水の確保も忘れてはいけません。風呂の水は、次に入るまで抜かずフタをしておきましょう。寝る前は、ポットなどに水を入れておくなど、常日頃から水の確保に努めましょう。

■生活用品 燃料は、短期間なら卓上コンロや固形燃料で十分生活が出来ます。その際に使用するガスボンベは多めに用意をしましょう。その他、洗面具、生理用品、ビニール袋、キッチン用ラップ、新聞紙、ビニールシートなど、必要と思われる生活用品を確認しましょう。

■問 東松島市自主防災組織連絡協議会

(事務局:防災課危機対策班) ☎内線1168

平成29年度 東松島市奨学金貸与学生募集

貸与条件

学校教育法による高等学校や大学などに修学し、次の要件を備える方

- ①優秀かつ心身ともに健全で、成業の見込みがあること
- ②市内に住所を有し、2年以上居住していること
- ③国およびほかの地方公共団体、または公共団体から奨学金などの貸与を受けていないこと

④所属学校長から奨学生として適格と認められた者であって、かつ宮城県高等学校等育英奨学資金貸与条例施行規則第4条に掲げる学力基準に準ずる方

⑤宮城県高等学校等育英奨学資金貸与条例施行規則第5条に掲げる経済的基準に準ずる方

※④⑤の詳細については東松島市のホームページを確認いただくか、下記まで問い合わせください。

貸与額(新規申込者に限る)

- ①高等学校生(中等高等学校の後期課程並びに特別支援学校(盲学校・ろう学校等)の高等部を含む) 月額20,000円以内
- ②高等専門学校生(1学年~3学年) 月額20,000円以内
(4学年以上) 月額35,000円以内
- ③専修学校生(高等課程) 月額20,000円以内
(専門課程) 月額25,000円以内
- ④大学、短期大学、大学院生 月額35,000円以内

■申込書配布場所 2月13日(月)から市役所教育総務課、鳴瀬総合支所窓口にて申込用紙を配布します

■申込期間 3月21日(火)まで、下記に申し込みください

■償還 卒業の1年後から10年以内に月賦・半年賦・年賦のいずれかで償還していただきます(無利子)

■問 教育総務課教育総務班 ☎内線1255・1257

障がい者福祉タクシー利用助成券を交付します

在宅の障がい者の方のうち、自家用車を使用(所有)しない方の日常生活の利便向上などのため、通院などに要するタクシー利用料金の一部を助成します。

■対象…市内に居住する方(障害者支援施設および介護保険施設に入所、または長期に病院に入院している方は除く)で、次のいずれかに該当する方
○身体障害者手帳1級または2級所持者 ○療育手帳所持者
○精神障害者保健福祉手帳所持者

※該当する方には、3月下旬までに個人宛通知を郵送します。詳しくは、下記担当まで問い合わせください。

■問 福祉課障害福祉班 ☎内線1177~1179

障がい者の方向け自動車税減免申請のお知らせ

平成29年4月1日現在で、障がい者本人または障がい者と生計を一にし同居する方が、主に障がい者の通学・通院・通所または仕事などのために運転する自動車の税金(1人につき1台分)が減免の対象となります。障がい者の種別、等級により該当しない場合もありますので、詳しい内容は下記または宮城県各県税事務所まで問い合わせください。

※軽自動車税の減免については、市役所税務課まで問い合わせください。

■申請場所 宮城県東部県税事務所(住所:石巻市東中里1丁目4-32)

■申請期間 4月3日(月)~5月24日(水)

※生計同一証明が必要な方については、市役所福祉課で申請により交付します。

■問 福祉課障害福祉班 ☎内線1177~1179

宮城県東部県税事務所 ☎0225-95-1413

特別障害者手当・障害児福祉手当 申請手続きのお知らせ

○特別障害者手当

■対象 精神または身体に著しく重度の障がい(ひびく)を有し、日常生活において常時特別の介護を必要とする状態にある在宅の20歳以上の方(入院・施設入所などは不可)で、障がい程度がおおむね下記のいずれかに該当し、特別障害者手当認定基準を満たす場合

- (1)重度の障がいを重複している状態
- (2)重度身体障がいと重度知的・精神障がいを重複している状態
- (3)重度身体障がい(肢体不自由等)により日常生活の動作や行動が一人でほとんどできない状態
- (4)重篤な疾患により長期にわたって常時安静、就寝を要する状態

■給付額(平成29年度予定額) 月額26,810円

○障害児福祉手当

■対象 精神または身体に重度の障がい(ひびく)を有するため、日常生活において常時の介護を必要とする状態にある在宅の20歳未満の方で、障がい程度がおおむね下記のいずれかに該当し、障がい児福祉手当認定基準を満たす場合

- (1)特別児童扶養手当1級程度 (2)療育手帳A(おおむねIQ20以下)
- (3)重度知的・精神障がいにより日常生活の動作や行動が一人ではばばできない状態
- (4)重篤な疾患により長期にわたって常時安静、就寝を要する状態

■給付額(平成29年度予定額) 月額14,580円

※上記の手当には、特別障害者等の認定基準(専用診断書添付)および世帯の所得収入の基準があります。詳しくは、下記担当まで問い合わせください。

■問 福祉課障害福祉班 ☎内線1177~1179

東日本大震災事業者再生支援機構からのお知らせ

東日本大震災事業者再生支援機構は、東日本大震災により過大な債務を負った中小事業者の方々を支援するため、国により設立されました。

この度、支援決定を行う期間が1年間延長され、平成30年2月22日(火)までとなりました。東日本大震災により被害を受けた事業者の方で、震災前借入金がある方は支援の可能性があります。

特に、下記①~③の方は支援の可能性がありますので、ご連絡ください。

- ①仮設から本設への移転にあたり新たな借入が必要なる方
- ②本設移転計画が未確定の中、仮設で営業再開・継続している方
- ③新たな営業損害賠償の取扱いを受け資金繰りが厳しくなる方

※決定までに時間を要するため、平成29年夏頃までに相談ください。

■問 東日本大震災事業者再生支援機構 ☎022-393-8550(平日9時~18時)

知っ得情報

■問 東松島市役所 ☎82-1111
代表FAX:0225-82-8143
(東松島市内での固定電話の市外局番 0225)

東松島市被災住宅再建支援事業受付期間のお知らせ

- 平成28年度申請:平成29年3月10日(金)まで受付を行います。
- 平成29年度申請:平成29年4月10日(月)から受付を開始します。
(予約受付開始は、平成29年4月5日(水)より行います。)
- 問 生活再建支援課生活再建支援班 ☎内線1492

東松島市高効率給湯器等普及促進事業 補助金交付申請受付終了のお知らせ

平成28年度の補助金交付申請の受付は、2月20日(月)をもって終了しましたのでお知らせします。

東松島市被災家屋等における太陽光発電等導入促進事業 補助金交付申請受付終了のお知らせ

平成28年度の補助金交付申請の受付は、2月28日(火)をもって終了しましたのでお知らせします。

■上記に関する問 環境課環境班 ☎内線1152

駅前駐車場の利用者募集

■対象駐車場

駐車場名	募集区画(平成29年2月現在)	月あたりの駐車料金(単位:円)
鹿妻駅駐車場	29区画(アスファルト区画)	2,000円
陸前小野駅駐車場	8区画(アスファルト区画:6、砂利区画:2)	3,000円
野蒜駅駐車場	約50区画(砂利区画)	3,000円



鹿妻駅駐車場



陸前小野駅駐車場

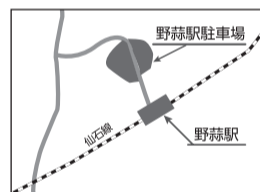

野蒜駅駐車場

■申し込み 3月15日(水)までに、申請書、印鑑(認印可、ゴム印・スタンプ印不可)、運転免許証の写し、駐車車両の車検証の写しを持参のうえ下記に申し込みください ※申込多数の場合、後日抽選。

■注意事項

- (1) 駐車料金は、市内提携金融機関での納付書による支払になります。
- (2) 駐車場内における自動車相互の接触または衝突によって生じた損害および盗難、天災そのほか駐車場管理者の責めに帰さない事由によって生じた損害については、その責めを負いません。また利用者は、駐車場施設および付属設備に損傷または汚損を与えた場合は、原状回復し、損害を賠償していただきます。
- (3) 駐車場の利用に際し、管理者の拒否、禁止行為、遵守事項などがあります。事前にご確認ください。
- (4) 募集区画は変動する可能性があります。

■問・申し込み 建設課道路公園管理班(鳴瀬庁舎2階) ☎内線2212

東松島市内の放射線測定

市では現在、市役所本庁舎西側通用口付近に、国の放射線測定可搬式モニタリングポストを設置していることから、この測定結果を掲載します。

空間放射線線量率調査結果(市役所西側通用口付近 地上1m:午前8時現在)						
測定月日	2月15日	2月16日	2月17日	2月18日	2月19日	2月20日
測定値(単位:μSv/h)	0.030	0.030	0.030	0.030	0.030	0.030

※原子力規制委員会のホームページでリアルタイムの測定結果を公表しています。

URL:<http://radioactivity.nsr.go.jp/map/ja/>

■問 環境課環境班 ☎内線1153

お知らせ

石巻広域都市計画都市施設 の変更に関する縦覧・説明会

問 環境課環境班
☎内線1154

新しい火葬場の整備にあたり、都市施設として都市計画に定めるほか、旧ごみ焼却場の都市計画を廃止することについての説明会および縦覧を行います。

○説明会

■日時 3月7日(火)19時

■場所 本庁舎2階202会議室

○縦覧

■期間 3月28日(火)～4月11日(火)

■場所 本庁舎1階環境課および仮設庁舎2階復興都市計画課

暮らしの相談会

問 法テラス東松島
☎050-3383-0009
(平日9時～17時)

■日時 3月11日(土)・26日(日)10時～16時

■場所 法テラス東松島(住所:東松島市矢本字大溜1-1、市コミュニティセンター西側)

■主な内容 弁護士・社会福祉士・精神保健福祉士の専門家が、借金・離婚・いじめ・生活困窮・不眠・アルコール問題・家庭内暴力・解雇・パワハラやセクハラ・介護疲れ、ストレス・過食や拒食などの相談に応じます
※相談は無料ですが、事前予約の方が優先になります。

鳴瀬桜華小学校の建設計画検討委員会委員を一般公募します

市では東日本大震災により甚大な被害を受けた浜市小学校と小野小学校との統合校である「鳴瀬桜華小学校」の移転新築事業に伴い、施設計画等を策定するために「鳴瀬桜華小学校学校建設計画検討委員会」を平成29年度に設置します。つきましては、広く市民皆さんから意見を徴するために、下記のとおり委員の一般公募を行います。

■応募資格…以下をすべて満たす方

- 東松島市に住所を有する満20歳以上の方
- 応募日以前3年間において、建設工事会社または建設コンサルタント会社の代表者・役員または従業員となっていない方
- 市議会議員および市職員ではない方

■任期 委嘱日から鳴瀬桜華小学校建設に関する実施設計とりまとめ完了まで
※おおむね平成29年4月から平成30年9月までの予定です。

■公募委員の定員 3人程度

■応募方法 3月1日(水)から4月5日(水)まで、専用の応募申込書に必要事項を明記のうえ、応募の動機を400文字以内にまとめたもの(様式不問)を添えて、下記に郵送または持参により応募してください

※締切日必着。申込書用紙は、市ホームページからダウンロードいただくか、本庁舎(教育委員会)または鳴瀬総合支所で配布しています。

※持参の場合、平日9時～17時の間に持参ください。

■問・応募先 教育総務課復興調整班 ☎内線1259
〒981-0503 東松島市矢本字上河戸36-1

市地域包括支援センターからのお知らせ

ロバ隊長マスコット作成へのご協力、ありがとうございました。多くの皆さんに作成していただきましたマスコットは、今年度は赤井南小学校4年生に配布し、とても喜ばれました。29年度も認知症サポーター養成講座を普及啓発します。

○認知症家族交流会

■日時 3月17日(金)10時～11時30分

■場所 老人福祉センター集会室・和室

■内容 情報交換と交流 ■参加費 100円(お茶代)

※当事者の方も参加可能です。家族とは別の部屋で体を動かす、脳活性化を行うなどして過ごします。

○認知症困りごとなんでも相談会

認知症の症状への対応や困った行動についてどう考えるかなど、臨床心理士がお答えします。

■日時 3月17日(金)9時30分～16時

■場所 市地域包括支援センター相談室

■申し込み 3月10日(金)まで、下記に申し込みください

■問・申し込み 市地域包括支援センター ☎83-1966



それゆけ! イート Vol.71

～みんなにありがとうの旅～
 「世界に誇る自動車のまち 豊田市」 作:みやみ

◎豊田市にはゆるキャラがたけなわ。その数は40以上とか…。by イート&イーナ



◎愛知県豊田市:愛知県のほぼ中央に位置し、愛知県全体の17.8%を占める広大な面積と名古屋市に次ぐ県内第2位の人口42万人の人々が暮らすまちです。全国有数の製造品出荷額を誇る「クルマのまち」として知られ、世界をリードするものづくり中枢都市としての顔を持つ一方、市域のおよそ7割を占める豊かな森林、市域を貫く矢作川、季節の野菜や果物を実らせる田園が広がる、恵み多き緑のまちとしての顔を併せ持っています。

◎足助支所キャラクター かえでちゃん・もみじろう:壮大で優雅な紅葉を味わえる、香嵐渓を有する足助地方を姉弟でPRしています。二人仲良く足助の自然の中をゆっくりめぐっている姿がとても可愛らしく、癒し効果も抜群です。

◎ラグビーワールドカップ2019TM:2019年に行われる世界大会で、豊田市の豊田スタジアムも会場の一つになっています。大会誘致の段階から地元一丸となって活動を行っており、この大会を盛り上げるために、豊田市ではラグビーに関するイベントが多く行われています。

◎トヨタ自動車:言わずと知れた世界有数の自動車会社。トヨタグループの関連会社も数多く、豊田市は自動車のまちとも言われている。豊田市という名前の由来にもなっているが、創業者一族の姓は豊田である。

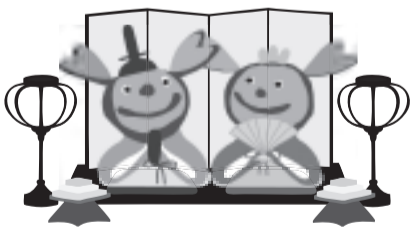

■場所 石巻市鑄銭場5-9
 ター(石巻市鑄銭場5-9
 いせんばプラザ102)

休日診療担当医院表〈2017年(平成29年)3月分〉

●東松島地区医院・薬局 〈診療時間:9時～17時〉

月日	医院名	電話番号	薬局名	電話番号
3月5日(日)	ひかりサンテクリニック	84-1333	和薬局	84-2711
3月12日(日)	石垣クリニック内科循環器科	83-7070	ひまわり調剤薬局	83-8075
3月19日(日)	伊東胃腸科内科	82-6666	たかぎ薬局赤井店	83-5466
3月20日(月・祝)	かしわや内科クリニック	83-2003	こぐま薬局	82-3943
3月26日(日)	うつみレディースクリニック	84-2868	調剤薬局くりっぴ	24-9730

※救急医療機関として、市内では、真壁病院 ☎82-7111、仙石病院(泌尿器科、脳神経外科) ☎83-2111が24時間体制で救急患者の診療を実施。また、石巻圏域では、石巻赤十字病院 ☎0225-21-7220、斎藤病院 ☎0225-96-3251が、24時間体制で救急患者の診療にあたっています。診療が必要な場合は、電話確認をしてから受診してください。

●小児科休日急患担当医院 〈診療時間:9時～17時〉

石巻市の小児科休日急患担当医による診療は、東松島市在住の方も利用できます。診療が必要な場合は、電話確認をしてから受診してください。

月日	医院名	住所	電話番号 (市外局番0225)
3月5日(日)	石巻市夜間急患センター	石巻市蛇田字西道下71	94-5111
3月12日(日)	石巻市夜間急患センター	石巻市蛇田字西道下71	94-5111
3月19日(日)	石巻市夜間急患センター	石巻市蛇田字西道下71	94-5111
3月20日(月・祝)	中山子どもクリニック	石巻市中里3-4-27	95-4121
3月26日(日)	石巻市夜間急患センター	石巻市蛇田字西道下71	94-5111

子どもの心のケア相談
 健康推進課健康支援班
 ☎内線3118
 震災後、夜泣き・こわがりが強い

大人の健康相談
 健康推進課健康支援班
 ☎内線3105
 眠れない・食欲がなくて食べられない・誰とも話さず気にならない・イライラするなどの症状でお困りの方。
 ■日時 3月16日(木)14時～(予約制、1人50分)
 ■場所 矢本保健相談センター
 ■担当 ひかりサンテクリニック
 加藤光三医師
 ■申し込み 相談日の前日まで
 電話で申し込みください

女性の健康相談
 健康推進課健康支援班
 ☎内線3105
 セクハラ・DV・借金・相続・親の介護などの問題について、女性を対象に女性司法書士が無料で電話または面接による相談を行います。面接相談は予約優先です。
 ■日時 3月19日(日)
 ■電話相談 10時～16時
 相談専用電話
 ☎0120-216-870
 ■面接相談 13時～16時
 ※予約優先。
 ■予約電話
 ☎0225-96-3611

子どもの健康相談
 健康推進課健康支援班
 ☎内線3105
 眠れない・食欲がなくて食べられない・誰とも話さず気にならない・イライラするなどの症状でお困りの方。
 ■日時 3月16日(木)14時～(予約制、1人50分)
 ■場所 矢本保健相談センター
 ■担当 ひかりサンテクリニック
 加藤光三医師
 ■申し込み 相談日の前日まで
 電話で申し込みください

女性司法書士による女性のための無料法律相談会
 宮城県司法書士会
 ☎022-263-6755
 セクハラ・DV・借金・相続・親の介護などの問題について、女性を対象に女性司法書士が無料で電話または面接による相談を行います。面接相談は予約優先です。
 ■日時 3月19日(日)
 ■電話相談 10時～16時
 相談専用電話
 ☎0120-216-870
 ■面接相談 13時～16時
 ※予約優先。
 ■予約電話
 ☎0225-96-3611

女性司法書士による女性のための無料法律相談会
 宮城県司法書士会
 ☎022-263-6755
 セクハラ・DV・借金・相続・親の介護などの問題について、女性を対象に女性司法書士が無料で電話または面接による相談を行います。面接相談は予約優先です。
 ■日時 3月19日(日)
 ■電話相談 10時～16時
 相談専用電話
 ☎0120-216-870
 ■面接相談 13時～16時
 ※予約優先。
 ■予約電話
 ☎0225-96-3611

【3月の各種特設相談】相談者の秘密は厳守します。気軽に利用ください。

相談名	日時	場所(住所など)	相談内容	問・申し込み
人権相談	3日(金)10時～15時	市コミュニティセンター	いじめ、暴力、隣近所とのもめ事、その他人権に関する相談	■問 仙台法務局石巻支局 ☎0225-22-6188、市民課窓口サービス班 ☎内線1122
消費生活相談	毎週月～金曜(祝日を除く)9時～15時	市役所市民課(1階:消費生活相談室)	多重債務、悪質商法、不当請求、契約トラブル(クーリングオフ)などの消費生活をめぐる問題に関する相談	■問 市民課消費生活相談員 ☎内線1117
行政相談	3日(金)13時～15時	市コミュニティセンター	国・自治体の行政や郵便局・NTT、独立行政法人などの業務に関する相談	■問 総務課総務班 ☎内線1205
住宅金融支援機構等の住宅再建相談	26日(日) ※要事前予約。午前:①10時～ ②11時～ 午後:③13時～ ④14時～ ⑤15時～	野蒜市民センター1階会議室(野蒜字後沢3(野蒜ケ丘一丁目15-1))	住宅再建を検討されている方を対象にした住宅金融支援機構および地元金融機関(今月は、七十七銀行と石巻信用金庫)による住宅ローンに関する相談	■問 住宅金融支援機構お客様コールセンター ☎0120-086-353(通話無料、祝日を除く9時～17時)PHS等 ☎048-615-0420(通話料金がかかります。)
暮らしとこころの相談会	平日10時～16時 3月の休日法律相談日:11日(土)、26日(日)	矢本字大溜1-1(市コミュニティセンター西側)	弁護士による家族、多重債務などの法律相談。各専門家(司法書士、税理士、建築士、土地家屋調査士、行政書士、社会保険労務士、社会福祉士、女性相談)の無料相談	■問 法テラス東松島 ☎050-3383-0009(受付時間 平日9時～17時)

自動車の登録・検査手続きはお早めに!
 東北運輸局宮城運輸支局
 ○登録関係
 ☎050-5540-2011
 ○検査関係
 ☎022-235-2517
 毎年3月は、自動車の登録・検査の申請が集中が集中し、大変

混雑します。今年度末(特に3月28日～31日)は、例年並み以上に、車検場および駐車場、周辺道路が混雑し、申請者や近隣の方々には大変ご不便・ご迷惑をかけることが予想されます。手続きは早めに済ませるよう、ご協力をお願いします。

軽自動車の名義変更手続きや車検はお早めに!
 軽自動車検査協会宮城主管事務所
 ☎050-3816-1830
 (受付:土・日曜、祝日を除く8時45分～11時45分、13時～16時)
 毎年3月は名義変更、廃車などの各種手続きや検査申請が集中

乳幼児健康診査・健康相談のお知らせ(3・4・5月)

乳幼児健康診査と10か月児健康相談の対象者には、あらためて通知しますが、通知が届かない方・新たに転入した方や、都合のつかない方は、下記まで連絡ください。妊産婦・子ども健康相談は申し込みの必要はありませんので、気軽にお越しください。

場所:矢本保健相談センター

	乳幼児健康診査<受付時間:12時20分~12時50分>								10か月児健康相談 <受付時間:12時50分~13時20分>		妊産婦・子どもの 健康相談 <受付時間:9時~11時>
	4か月児		1歳6か月児		2歳6か月児		3歳児		期日	生まれ月	期日
	期日	生まれ月	期日	生まれ月	期日	生まれ月	期日	生まれ月			
3月	22日(水)	平成28年11月	24日(金)	平成27年8月	21日(火)	平成26年8月	23日(木)	平成25年10月	28日(火)	平成28年5月	-
4月	26日(水)	平成28年12月	18日(火)	平成27年9月	27日(木)	平成26年9月	28日(金)	平成25年11月	24日(月)	平成28年6月	14日(金)
5月	24日(水)	平成29年1月	23日(火)	平成27年10月	19日(金)	平成26年10月	18日(木)	平成25年12月	22日(月)	平成28年7月	-

■問 健康推進課健康支援班 ☎内線3117・3118

高齢者肺炎球菌ワクチン予防接種のお知らせ

市では、これまで市の助成を使ってワクチンを接種したことのない対象年齢の方に対し、平成28年4月に予診票を郵送しています(紫色の用紙です)。

この予診票を使って接種できるのは3月31日(金)までになります。助成対象となるのは28年度のみとなりますので、まだ接種していない方は、3月中に予防接種を受けましょう。接種費用は、一人につき4,000円です。また、この費用助成は一人につき一回限りとなります。

○平成28年度 高齢者肺炎球菌ワクチン 費用助成対象者

65歳、70歳、75歳、80歳、85歳、90歳、95歳、100歳

※予診票を紛失した方、4月以降に転入してきた方は、予診票を発行しますので、下記に問い合わせください。

■問 健康推進課健康推進班 ☎内線3102・3108

新生児・産婦訪問

■対象 全ての新生児および産婦

■内容 赤ちゃんの体重測定、発育・発達確認とお母さんの体調や母乳・育児に関する相談

■方法 保健師または助産師による家庭訪問

※市外の里帰り先などに訪問を希望される方はご相談ください。

■申し込み 電話・出生連絡票を郵送または市民課窓口へ提出

■問 健康推進課健康支援班 ☎内線3114・3118

子どもの心理相談会

子育ての心配事や反抗期への対応、しつけの仕方などについて、心理士による個別相談を行います。気軽にご相談ください。

■日時 3月17日(金)10時、11時、13時、14時(各50分ずつ)

■場所 矢本保健相談センター ■担当 滝沢晋也先生(臨床心理士)

■申し込み 前日まで電話で申し込みください

■問 健康推進課健康支援班 ☎内線3117

母子健康手帳・母子健康手帳別冊の交付

■対象 妊娠された方、母子健康手帳をなくした方

■方法 保健師による個別交付

■場所 矢本保健相談センター

■申し込み 事前に電話での予約が必要

■問 健康推進課健康支援班 ☎内線3117・3118

食のリレートーク 第74回

イート(食べる)でつながるとイ〜ナ!!



食と健康の大切さを実感

矢本第一中学校2年生 六鎗 昂助さん

矢本第一中学校は、授業の一環として「職場体験活動」を実施しています。市役所や地元企業の皆さんの協力をいただきながら、実際に現場に出て、さまざまな職業を体験しています。

私は東松島市健康推進課の皆さんの協力で、実際に保健師や栄養士の職員の方々がこなしている業務に触れました。調理実習などを通じて食と健康の大切さ、そして野菜などの地場産品の魅力を再確認できました。

中でも印象的だったのは、栄養士さんから聞いた「地域の食と健康に関する現状」についてです。東松島市は県内でもメタボリックシンドロームの人の割合が高く、塩分の多い食事を摂っている家庭が多いという事実を初めて知り、ショックを受けました。いままで自分の食生活について特に考えたこともありませんでしたが、この講話を通して、塩分量に気を付けたり、食事を見直したりしなければいけないと思いました。

自分の食生活を見直すこと、健康を意識する大切さを、学校の人にも伝えていきたいと思っています。



▲市の栄養士の仕事を体験した生徒たち

次回は、矢本西保育園園長 鈴木よし子さんにバトンタッチします。

あなたに届け!



健康ラブレター



歯周病を予防しよう

歯周病は、歯と歯ぐきの間にたまった歯垢(プラーク)の中にいる歯周病菌によって、歯を支えている骨が溶けてしまう病気です。成人の80%がかかっていると言われています。

あなたは大丈夫?歯周病チェック

- | | |
|---|---|
| <input type="checkbox"/> 歯茎に赤く腫れた部分がある | <input type="checkbox"/> 口臭が気になる |
| <input type="checkbox"/> 歯ぐきがやせてきた | <input type="checkbox"/> 歯と歯の間にもものがつまりやすい |
| <input type="checkbox"/> 歯をみがいた後、歯ブラシに血がついたり、口をすすいだ水に血が混じることがある | <input type="checkbox"/> 歯と歯の間の歯ぐきが、丸くふくらんだ形になっている部分がある |
| <input type="checkbox"/> ときどき歯が浮いたような感じがする | <input type="checkbox"/> 指でさわると、すこしぐらつく歯がある |
| <input type="checkbox"/> 歯ぐきから膿(うみ)が出る | |

◆チェックが1~2個→歯周病の可能性がある
◆チェックが3個以上→歯周病が進行している恐れあり。早めに歯科受診しましょう。

歯周病を予防しよう~毎日の歯みがきで歯垢をしっかり取り除くことが大切~

歯みがきのポイント

- 1か所を10~20回みがく。就寝前は特に時間をかけて丁寧にみがく
- 歯ブラシは毛先が開き始めたら早めに交換する
- 歯みがき剤はフッ素入りを使い、毛先の半分量つける
- デンタルフロス(糸ようじ)や歯間ブラシを活用

歯ブラシのあて方

外側のあて方 歯と歯肉の境目のあて方 内側のあて方



前歯の裏側 奥歯の噛み合わせ 奥歯の内側

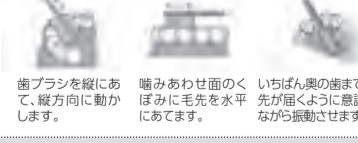

歯垢がたまりやすい場所



歯ブラシを縦にあて、縦方向に動かします。噛み合わせ面のくぼみに毛先を水平にあてます。いちばん奥の歯まで毛先が届くように意識しながら振動させます。

歯周病は放っておくと、歯を失います。また、糖尿病の悪化、心臓病の危険性を高めるなど、全身の健康への影響を及ぼします。また妊婦さんの場合は、早産や赤ちゃんが小さく生まれる危険性があります。体の健康を守るためにも、歯みがき習慣を見直してみましょう。

■問 健康推進課健康支援班 ☎内線3118

戸籍のまど

平成29年1月掲載依頼分
1月1日～31日

※敬称略希望者のみ掲載しています。
※年齢は、実年齢を掲載しています。

■戸籍のまどの掲載に関する問
市民課窓口サービス班
☎内線1334

ご結婚 おめでとうございます

行政区等 氏名
南緑 白幡 太一
鹿妻二 小塚 愛司
石巻市 堀内 遼平
東名 松丸 今日子
仙台市 片岡 紘平
リトアニア共和国
ミカイリヨニーテー
ロベルタ

行政区等 氏名
上河戸 齊藤 弘紀
兵庫県 山下 陽子
仙台市 瀧美 貴人
仙台市 奥山 友実
石巻市 山下 智也
中 柳原 あかね
柳北 長南 宏和
柳北 千田 七恵
若葉 河田 亮
若葉 川出 睦美

お誕生 おめでとうございます

行政区等 氏名 保護者
大塚 鈴木 莉乃 愛 哲也
新川前 狩野 藍斗 元 哲也
小野下 柏 葵大 佑介

行政区等 氏名 年齢
川下 高橋 豊美 87
里北 土井 きよみ 92
あおい 櫻井 かつゑ 95
谷地 脇坂 保雄 79
小松台 米沢 ケエ子 78
横関 本田 艶美 85
中下 尾形 俊信 71
南一 小野寺 智 87
上河戸二 鈴木 光榮 78
筒場 久保田 ヒロミ 74
川下 鈴木 敏子 84
五味倉 田中 恵 79

お悔やみ申し上げます

行政区等 氏名 年齢
河戸 高階 俊金 86
大溜 佐藤 奏汰 78
中下 平塚 咲希 88
下町二 高橋 采花 87
小野下 佐々木 莉子 86
柳下 古山 悠人 87
筒場 栗原 杏 94
上河戸二 渡辺 明日希 92
下町三 泉田 晴季 94
小野下 内海 咲嬉 94
横沼東 鈴木 紗良 94
南新二 植木 あさひ 94
柳北 熊谷 謙 94
横沼西 菅 晋 94
柳北 熊谷 優 94
南新二 大石 有馬 哲也 87
往還下 櫻井 柚結 佑太 79

春の火災予防運動

平成28年度全国統一防火標語

『消しましょう その火その時 その場所で』

3月1日(水)から7日(火)までの7日間、全国一斉に春の火災予防運動が実施されます。

矢本消防署では、火災予防運動の一環として、3月5日(日)にザ・ビッグ矢本店において、東松島市キャラクター イートとイ〜ナを一日消防署長として、火災予防の広報活動を行います。

■問 矢本消防署 ☎82-2147
矢本消防署鳴瀬出張所 ☎88-2119

この時期は空気が乾燥し、火災が起こりやすいので火の元には十分注意しましょう。



上河戸二 村上 竹臣 87
往還下 三浦 義彦 86
小野下 守屋 咲子 88
西福田上 車塚 喜昭 78
新田 木村 ヨシ 98
道地 佐々木 恵美子 72
上河戸一 三浦 直人 93
柳北 佐藤 則子 48
平岡 阿部 海子 99
里南 櫻井 慶子 76
柳北 高橋 フク 92
上下堤 齋藤 謙 94
小野下 遠藤 登代子 85
上河戸三 大崎 志摩 94

医療保険が利用できる 在宅マッサージ

医療保険の利用には医師の同意書が必要です
マッサージは国家資格保有者が行います。

お気軽にご相談ください。無料体験受付中

在宅マッサージ治療院 東松島店
寿じゅらく楽 ☎0225-83-4804
東松島市大塩字緑ヶ丘3丁目5-10 (月～土曜日 9時から17時)

広告

この街で生まれたお米「かぐや姫」の内祝

お子さんの出生時の体重と同じ重さの『かぐや姫』です。
個性のあるお米での内祝。
赤ちゃんの重さを感じてほっこりしましょう!!

◎価格は赤ちゃんの出生時の体重(g)×0.9円。地方発送承ります(送料別途)
◎Facebookページ開設しました。“竹取倶楽部”で検索してください
◎あんなショップ まちんどでも取扱っています

問い合わせ・連絡先 竹取倶楽部 木村 ☎090-1061-3890



広告

卒業式・入学式撮影予約承り中

デジカメプリント

七五三・成人式
baby・誕生日記念・ファミリー
マタニティ 各種撮影ご予約承り中

Lサイズ
1枚 **18円** (税別)
店頭機ですぐプリントできます

☎24-8560 フォトスタジオ アドバンス
矢本作田浦 45号沿い ツルハドラックさん向い側
営業時間 9:30~19:00 火曜日定休

スタジオ写真撮影のご案内・ネットプリント→ <http://advance-photo.com>

広告

[特約・取扱銘柄]

日高見、伯楽星、あたごの松、綿屋、小僧山水、勝山、墨廻江
弁慶岬、黄金澤、橘屋、栗駒山、乾坤一、山和、水鳥記
鶯咲、田林、金龍、萩の鶴、浦霞、一ノ蔵

しぼりたて新酒
用意しています。

地酒の専門店 大江酒店

東松島市小松字谷地196 ☎82-2343 FAX83-7489 水曜日定休

広告



車検の **ナルセハタケヤマ**
TEL 87-3818



各社新車、中古車販売
(有)鳴瀬島山自動車
〒981-0303 東松島市小野字中央2-2 FAX 87-3817

広告



チャンプは、
ひとり一人に向き合った
個別主義を徹底!!

平成28年度 宮城県公立高校後期選抜 石巻高・石巻好文館高・石巻西高 100%完全合格!!

チャンプ春期体験講習

初めの方受講無料!!
新中1生 受講歓迎!!

お電話またはHPよりお気軽にお問い合わせください。 ■HPからお申し込みいただくとお楽しみグッズプレゼント!!

受験なら **チャンプ学習スクール** 東松島校 ☎83-1401
矢本駅前ゆふと内 ■東松島市矢本字河戸342-2
お電話でのお申し込み・お問い合わせは 平日 14:00~20:00

随時HP更新中!! ぜひチャンプ公式
HP(ホームページ)もご覧ください。

チャンプ学習 検索 champ.jp



市民のカレンダー 3月

カレンダーの中にある時刻は、行事などの開始時間(または終了時間)を表しています。

日曜日 月曜日 火曜日 水曜日 木曜日 金曜日 土曜日

飲酒運転は犯罪です

飲酒運転は、命を奪ってしまうこともある
決して許すことのできない悪質な犯罪です

～飲酒運転は絶対に
「しない」「させない」「許さない」～

3/1

- 春の火災予防運動(～7日(火))
- 市報3月1日号発行
- 平成29年度市民税申告受付(～15日(水)、土・日曜日を除く)
- ちっちゃい子おはなし会 11:00

2

- 囲碁将棋のつどい 10:00

3

- 人権相談(市コ) 10:00
- 行政相談(市コ) 13:00
- 授業参観日・立志会(鳴瀬未来中)
- ひなまつり会(はなぶさ幼・のびる幼・鳴瀬幼)

4

- 矢本子育て支援センターほっとふる土曜開館(午前のみ)
- おはなし会 11:00
- お花を飾ってみよう ①13:00 ②14:00 ③15:00
- 三遊亭好吉落語会(小セ) 13:30

5

- 市税及び税外収入金収納・相談休日窓口 8:30～17:15
- 第5回小野市民笑顔ふれあいまつり(小セ) 9:30
- えんずのわり座談会(縄文) 13:00
- チアーズトリオコンサート(市コ) 13:30

6

- 図書館休館日
- 健康体操 10:00
- 健康相談 13:00

7

- 市税及び税外収入金収納・相談延長窓口～20:00
- 第4回福祉セミナーin東松島(市コ) 15:00
- 第10回東松島市生涯学習推進大会(市コ) 18:30
- 市民課延長窓口～19:00

8

9

- 囲碁将棋のつどい 10:00

10

- 卒業式(市内中学校)

11

- 市民防災の日(市民防災デー)
- つるし雛まつり(東名地区ふれあいセンター) 10:00(～12日(日))
- おはなし会 11:00
- 平成29年東日本大震災東松島市慰霊祭(市民体育館) 14:30

12

- マイナンバー休日交付日(要予約) 9:00～16:00
- ヤマザクラ2011本プロジェクト第4回植樹会(縄文村周辺) 9:30

13

- 図書館休館日
- 健康体操 9:00～16:00
- 東松島産のリスティックパンを作ろうWS(東矢本駅前モデル住宅) 10:30

14

- 市税及び税外収入金収納・相談延長窓口～20:00
- 機能回復訓練 9:30

15

- 市報3月15日号発行
- いったりかったりサロン「湯楽里」 9:30
- ちっちゃい子おはなし会 11:00
- 授業参観日・立志式(矢本一中)

16

- 囲碁将棋のつどい 10:00
- 卒園式(はなぶさ幼)

17

- みんなで健康に!早春らくらく運動教室(市体) 10:00
- 卒業式(矢本東小、大曲小、赤井小、大塩小、鳴瀬桜華小、矢本西小、赤井南小)

18

- おはなし会 11:00
- 卒業式(宮野森小)
- 卒園式(矢本中央幼)

19

20 春分の日

- 図書館休館日(春分の日)

21

- 市税及び税外収入金収納・相談延長窓口～20:00
- 図書館休館日(振替休館)
- 振替休業日(宮野森小)
- 野蒜地域復旧復興事業に関する住民説明会(野セ) 18:30
- 市民課延長窓口～19:00
- 修了式(のびる幼・鳴瀬幼)

22

- 市長選・市議選立候補者説明会 202会議室 13:30
- 修了式(はなぶさ幼)
- 卒園式(のびる幼・鳴瀬幼)

23

- 囲碁将棋のつどい 10:00

24

- 修了式(市内小・中学校、矢本中央幼)

25

- 粗大ごみ直接搬入日(鳴瀬一般廃棄物最終処分場) (～26日(日))
- おはなし会 11:00
- 卒園式(矢本西保育園)

26

- マイナンバー休日交付日(要予約) 9:00～16:00
- ひがしまつしままち・ひと・にぎわい創生シンポジウム(宮野森小) 10:00
- 平成29年野蒜まちづくり協議会定期総会(野セ) 13:30

27

- 図書館休館日
- 健康相談 9:00～16:00
- 一日入学(矢本一中・鳴瀬未来中)

28

- 市税及び税外収入金収納・相談延長窓口～20:00

29

30

- 囲碁将棋のつどい 10:00

31

- 後期高齢者医療保険料第9期納期限日
- 図書館休館日(図書整理日)

4/1

- 市報4月1日号発行
- おはなし会 11:00

東松島市役所(本庁舎)	82-1111	鳴瀬子育て支援センター	87-2338	鷹来の森運動公園	82-1101	矢本西市民センター	82-1181
東松島市役所鳴瀬総合支所		市図書館	82-1120	小野地区体育館(管理:小野市民センター)	87-2067	大曲市民センター	82-5965
矢本保健相談センター	82-1111	蔵しっくパーク(ひと・まち交流館)	84-1770	大塩地区体育館(管理:大塩市民センター)	82-7532	赤井市民センター	82-2075
鳴瀬保健相談センター	87-3111	市コミュニティセンター	82-6969	健康増進センター ゆびと	84-3855	大塩市民センター	82-7532
奥松島縄文村歴史資料館	88-3927	市民体育館	82-9030	矢本東市民センター	82-1180	小野市民センター	87-2067
老人福祉センター	83-2851	矢本運動公園	82-6804			野蒜市民センター	88-2056
矢本子育て支援センター	84-2676	赤井地区体育館	82-6803			宮戸市民センター	86-2177

体育館一般開放のお知らせ ■場所・時間 体…市民体育館 9～12時、体…市民体育館 18～21時、赤…赤井地区体育館 9～17時 ■問 NPO法人東松島市体育協会事務局 ☎82-9030
※一般開放の時間は、変更になる場合があります。

編集と発行：東松島市総務課秘書広報班 制作：石巻日日新聞社
東松島市役所 ☎0225-82-1111 代表FAX:0225-82-8143
〒981-0503 宮城県東松島市矢本字上河戸 36-1
[秘書広報班メールアドレス] koho@city.higashimatsushima.miyagi.jp
[東松島市ホームページ] http://www.city.higashimatsushima.miyagi.jp
市報ひがしまつしまでは、(株)日本製紙石巻工場で製造された環境にやさしい再生紙およびエコインクを使用しています。
平成28年度市報ひがしまつしま制作費 1日号:1部あたり50.5円(消費税込、配布にかかる経費含まず)



東松島市の人口
(平成29年2月1日現在の住民基本台帳、外国人住民含む)
男 19,762人(-28) 女 20,474人(-4)
計 40,236人(-32) 世帯数 15,531戸(-13)
()内は前月比